Gc
929.705
Al6
1844
1620277

M. L

REYNOLDS HISTORICAL
GENEALOGY COLLECTION

ALLEN COUNTY PUBLIC LIBRARY
3 1833 00669 4787

ALMANACH DE GOTHA

POUR L'ANNÉE 1844.

Se vend:
en ALLEMAGNE et en SUISSE chez tous les libraires.
à AMSTERDAM: chez J. Muller. — M. H. Schonekat. — C. G. Sulpke.
à ATHÈNES: chez A. Nast.
à BOUCARREST: chez Fr. Walbaum.
à BRUXELLES: chez A. N. De Mat. — P. J. Heyvaert-Pauwels. — A. Le Maire. — Ch. Muquardt.
à CHARKOW: chez P. J. Kurth & Cie.
à CHRISTIANIA: chez J. Dahl.
à CLAUSENBOURG: chez J. Tilsch & Fils.
à CONSTANTINOPLE: chez G. D. Schneider.
à COPENHAGUE: chez H. J. Bing. — Gyldenthal. — A. F. Horst. — H. C. Klein. — C. A. Reitzel.
à CRACOVIE: chez D. E. Friedlein.
à DORPAT: chez E. J. Karow.
à FLORENCE: chez Jos. Molini. — G. Piccorini Jouhaud.
à GÊNES: chez Gravier.

à GRONINGUE : chez W. VAN BOEKEREN.
à HELSINGFORS : chez WASENIUS & C°.
à HERMANNSTADT : chez HOCHMEISTER.
à LA HAYE : chez A. H. BAKHUYZEN. — NORDENDORP.
à LEMBERG : chez J. MILLIKOWSKY. — F. PILLER & C°. — E. WINIARZ.
à LIBAU : chez J. BUHLER.
à LONDRES : chez ASHER & C°. — DULAU & C°. — WILLIAMS & NORGATE.
à LYON : chez A. PERISSE.
à MILAN : chez J. MEINERS & FILS. — P. RIPAMONTI-CARPANO. — TENDLER & SCHAEPER. — Frères UBICINI & C°.
à MITAU : chez FR. LUCAS. — G. A. REYHER.
à MOSCOU : chez FR. SEVERIN.
à ODESSA : chez J. B. SAURON.
à PARIS : chez BROCKHAUS & AVENARIUS. — FR. KLINCKSIECK. — J. RENOUARD & C°.
à PESTH : chez G. EMICH. — C. GEIBEL. — C. A. HARTLEBEN. — C. HECKENAST. — G. KILIAN & C°. — KILIAN & WEBER.
à ST. PETERSBOURG : chez BELLIZARD & C°. — EGGERS & C°. — W. GRAEFF. — J. HAUER & C°. — P. J. KURTH & C°. — H. SCHMITZDORFF.
à PRESSBOURG : chez G. F. WIGAND.
à REVAL : chez G. EGGERS. — F. J. KOPPELSON.
à RIGA : chez DEUBNER. — E. GOETSCHEL. — N. KYMMEL.
à ROME : chez J. GALLARINI. — P. MERLE.
à ROTTERDAM : chez A. BEDEKER.
à SMYRNE : chez P. DELORME.
à STOCKHOLM : chez A. BAGGE. — A. BONNIER. — C. E. FRITZE.
à STRASBOURG : chez F. G. LEVRAULT. — SCHMIDT & GRUCKER. — TREUTTEL & WURTZ.
à TARNOW : chez J. MILLIKOWSKY.
à TURIN : chez F. BOCCA. — Frères REYCEND & C°.
à UPSALA : chez N. W. LUNDEQUIST.
à UTRECHT : chez A. BOETTICHER. — REMINK & FILS.
à VARSOVIE : chez H. S. MERZBACH. — S. ORGELBRAND. — G. SENNEWALD. — SPIESS & C°.
à VENISE : chez F. RIPAMONTI-CARPANO.

Digitized by the Internet Archive
in 2014

https://archive.org/details/almanachdegotha00unse_8

LEOPOLDINE
Impératrice du Brésil
née Princesse des Deux-Siciles

ALMANACH

DE

GOTHA

POUR L'ANNÉE

1844.

QUATRE-VINGT-UNIÈME ANNÉE.

GOTHA,
CHEZ JUSTUS PERTHES.

1620277

AVANT-PROPOS.

En présentant les hommages de ma reconnaissance à toutes les personnes qui ont bien voulu m'accorder leur assistance généreuse et concourir à mes travaux pour la publication de la 81ème année de l'Almanach de Gotha, j'implore de nouveau leur bienveillance pour l'avenir.

Je dois cependant en renouvelant cette prière ramener l'attention de mes protecteurs à l'époque où commencera l'impression de l'ouvrage fixée au 20 juin pour être achevée au commencement de septembre. — La date marquée au bas de chaque feuille indique le jour de l'impression.

J'admettrai avec plaisir chaque vérification: les doutes qui se présentent à moi-même seront dans la partie diplomatique de l'ouvrage, doutes qu'il n'est plus tems de lever par de nouvelles investigations,

me prouvent assez, qu'il est presqu' impossible d'éviter des erreurs ou de laisser des lacunes, puis qu'il arrive même que les manuels des états que je consulte se trouvent en contradiction pour l'indication des ambassades; le manuel de l'état qui reçoit l'ambassade décline quelquefois d'autres noms que le manuel de celui qui l'accrédite. Si des fautes de ce genre sont possibles, fréquentes même avec les secours de la correspondance, elles se commettront bien plus souvent dans les cas où l'on ne peut consulter que les journaux.— Nous prions donc les ambassades mêmes de vouloir bien nous tenir au fait des changements qui surviennent dans leurs personnels, dans le but de nous aider à faire preuve d'exactitude dans un ouvrage qui, nous osons le dire, est bien répandu et bien souvent consulté.

Les renseignements statistiques de cette année sont, sous le rapport du nouveau, moins riches que l'année passée. — Abstraction faite de l'intérêt scientifique que présente le tableau varié et variable de la grandeur, de l'accroissement ou du décroissement des pays, celui de leurs forces de terre, de mer, de leurs moyens pécuniaires etc., il nous paraît utile et agréable de trouver à notre portée et pour ainsi dire sous la main des notices générales de ce genre. Cependant à

ce sujet encore il n'y a guère d'autres moyens d'obvier à des erreurs et de combler les vuides, qu'en réiterant les prières que plus d'une fois j'ai adressées aux protecteurs de cet ouvrage.

Les amateurs du blason et de la généalogie verront peut-être avec quelque plaisir que l'on a ajouté aux articles généalogiques, des notices héraldiques et historiques. Comme l'espace à accorder à cette innovation n'était pas grand, il a fallu, quant aux maisons souveraines, se borner à la description des armoiries telles qu'on les trouve sur leurs sceaux privés et quant aux autres maisons princières et aux familles comtales anciennement membres de l'empire, à celle des armes que portaient la souche d'où elles descendent. On suppose la connaissance des termes et chiffres usités dans la science héraldique et l'on remarque seulement que les armoiries des Princes polonais comme celles de la noblesse polonaise en général, sont designées par des noms particuliers que nous n'avons pas manqué d'ajouter.

Les éditions précédentes ont présenté des précis historiques sur les maisons souveraines, les familles princières et les familles comtales ci-devant membres de l'empire; l'édition présente renvoie le lecteur à chaque article généalogique aux détails précédemment

donnés. Cependant on a jugé à propos d'ajouter des notices succinctes concernant l'élevation et l'acquisition de nouvelles dignités etc. pour donner un aperçu de l'essor successif qu'ont pris ces différentes familles. On supposera bien que nous avons à ce sujet encore puisé dans les meilleures sources; cependant comme malgré cela nous sommes loin de garantir une exactitude toujours parfaite et complète, nous supplions les membres des augustes familles, ainsi que les amateurs du blason et de la généalogie, de nous faire parvenir à ce sujet les vérifications et les suppléments qu'ils jugeront nécessaires.

Je recommande enfin cette nouvelle édition à la bienveillance du public.

Gotha, le 9 septembre 1843.

W. H. Ewald,
Rédacteur.

ADDITIONS ET CHANGEMENTS
SURVENUS PENDANT L'IMPRESSION DE L'ALMANACH ET ERRATA.

I. GÉNÉALOGIE.

Feuille I, imprimée le 3 juillet 1843.

Page
81 ligne 12. Auersperg. Au lieu de secrétaire lisez: conseiller.
84 » 6. Batthyány-Strattmann. Léopoldine, mariée le 7 août 1843 au Comte d'Erdœdy.
85 » 18. Beaufort (Ajoutez: Spontin). Par acquisition des terres et seigneuries de Theusing et Purles et par autorisation de S. M. l'Empereur tout le majorat se trouve réuni en Bohême; il contient 9 milles carrés geogr. et environ 30000 habitants.
— » 36. Fils: Frédéric-George-Marie-Antoine-Michel, né le 8 juin 1845.

Feuille K, impr. 6 juillet.
98 » 28. Colonna-Palliano. Au lieu de Duc „Prince“ Torlonia.
106 » 28. Dietrichstein. La Comtesse Thérèse a été mariée le 22 juillet 1843 à Alphonse-Frédéric Comte de Mensdorff-Pouilly, chamb. imp.-roy. et major au rég. no. 4 des hussards Grand-Duc Alexandre.
107 » 5. Doria-Pamphili-Landi. Au lieu de „Fille“ lisez „Enfants“; et ajoutez:
— » 6. — 9. Jean-André, né 4 août 1845.
110 » 30. Furstenberg, branche princière. Charles-Egon, Prince héréditaire, ajoutez: Capitaine de cav. au serv. de Bade, dans le rég. des dragons du Grand-Duc.
— » 34 — Pr. Maximilien, ajoutez: Capitaine de cav. au serv. de Bade, rég. des dragons du Grand-Duc.

Feuille M, impr. 11 juillet.
133 » 9. Leuchtenberg, lisez: Enfants.
— » 10. — Pr. Alexandrine, née 9 avril 1842, est décédée le 12 août 1843. Mais il y a ajoutez:
— » 16. — Pr. Nicolas Maximilianowich, né le 4 août 1843, reçoit par ukase le titre d'Altesse-Impériale.

Feuille N, impr. 13 juillet.

141 l. 32. **Looz et Corswarem.**

(Cath. — En Belgique.)

Duc Charles-François-Guill.-Ferd., né 9 mars 1804, fils du Duc Charles-Louis-Aug.-Ferd.-Emmanuel († 16 sept. 1849), marié 15 oct. 1829 à

Anne-Hermine-Gertrude-Jacqueline, née 31 oct. 1802, fille du chev. van Lockhorst, Seigneur suzerain de Toll-Veenhuizen et de la baronie de Bonlez, et veuve de F. W. de Heeckeren de Nettelhorst.

Enfants.

1. Pr. Hermine-Caroline-Amélie, née 16 juin 1830.
2. Pr. Octavie-Alphonsine-Hermine, née 24 févr. 1832.
3. Duc Charles-Léopold-Aug.-Louis-Philippe, né 25 févr. 1833.
4. Pr. Ernest-Alexandre-Louis-Charles-Napol.-Aug., né 5 sept. 1834.

Frères et sœurs.

1. Pr. Auguste-François-Charles, né 9 mars 1805, marié 1 août 1835 à

Albertine-Louise Bar. van Lockhorst, née 13 juin 1830.

Fille.

Pr. Louise-Albertine, née 16 juin 1836.

2. Pr. Caroline-Arnoldine-Irénée, née 28 juin 1807, mariée 26 juillet 1826 à Don José Mariano de la Riva-Agüero, successeur immédiat du marquisat de Monte-Alegre d'Aulestia, ci-devant président de la république de Perou et grand-maréchal de ses armées.
3. Pr. Stephanie-Adolphine-Félicité-Emmanuelle, née 21 janv. 1810, mariée 14 mars 1836 à Léon Picot Baron de Lapeyrouse.
4. Pr. Octavie-Victoire-Ant.-Zoë, née 7 juin 1811, mariée 6 nov. 1839 à Dirck Baron van Lockhorst.
5. Pr. Zéphirine-Joséphine-Arnoldine-Caroline, née 26 août 1819, mariée 14 mars 1836 à Louis-François Dumonceau, fils du général Dumonceau Comte de Bergendael († 1831).
6. Pr. Edmond-Prosper-Perpétuo-Théod., né 9 nov. 1815.
7. Pr. Guillaume-Désiré-Polydore, né 2 janvier 1817, marié 15 mai 1838 à Eugénie-Angeline-Jeannette O'Sullivan de Cordeck, née 10 mars 1817.

Enfants.

1. Pr. Alice-Eugénie-Alphonsine-Mathilde, née 12 février 1839.
2. Frédéric-Guillaume-Charles-Denis, né 19 déc. 1842.

Mère.

Marie-Caroline de Nue, des Barons de ce nom, veuve de feu le Duc Charles dep. le 16 sept. 1822, remariée le 22 juillet 1823 à Alphonse-Prudent Huyttens de Beaufort.

Oncle et tante.

1. Thérèse, née 14 mai 1768.
2. Duc Joseph-Arnold Pr. de Rheina-Wolbeck (né 14 sept. 1770, † 30 oct. 1827). Sa veuve:

Charlotte-Constance, fille de Victorin Comte de Lasteyrie-Dusaillant, mariée le 18 août 1813.

3. Amour, né 16 juin 1782.

149 l. 26. Odescalchi. Il faut ajouter aux titres du Prince: Comte de Montiano.

— » 29. — Le jour de naissance de la Princesse Odescalchi, née Comtesse Branicka: le 2 sept. 1821.

176 » 16. Salm-Reifferscheidt-Krautheim. Le Prince Charles a quitté le service milit. de Bade.

Feuille P, impr. 18 juillet.

180 » 21. Sayn-Wittgenstein-Berlebourg. Ajoutez:

5) Louis, né le 15 juillet 1843 à Paris.

181 » 35. Sayn-Wittg.-Sayn. Comte Sophe, décédé le 10 mai 1843.

182 » 17. — Ajoutez: 9) Caroline-Louise-Léontine-Adolphine-Henriette-Adélaïde, née le 3 juin 1835.

183 » 31. Sayn-Wittg.-Hohenstein. Pr. Emma-Hedwige-Caroline, décédée le 28 avril 1840.

185 » 12. Schœnbourg-Hartenstein. Au lieu de 1838 mettez 1838.

186 » 9. — Au lieu de Waldenbourg lisez Hartenstein.

Feuille Q, impr. le 20 juillet.

192 » 24. Torlonia. La généalogie donnée dans l'almanach est incomplète; elle doit être composée ainsi qu'il suit:

Marin Torlonia Duc de Bracciano, Poli et Guadagnolo, né 6 sept. 1796, fils de Jean Torlonia Duc de Bracciano († 25 février 1829); marié le 7 oct. 1841 à

Anne, née 8 juin 1803, fille du Duc Sforza Cesarini.

Fils.

1. Jules, né 11 avril 1824. — 2. Jean, né 22 févr. 1831.

Frères et sœur.

1. Don Charles, né le 18 déc. 1798, commandeur de l'ordre de S. Jean de Jérusalem.
2. Don Alexandre, Pr. de Civitella-Ceri, Duc de Ceri, Marquis de Roma Vecchia, né 1 juin 1800; marié le 16 juillet 1840 à

D. Thérèse, née 22 févr. 1825, fille du Pr. Colonna-Doria.

5. Marie-Louise, née 4 janvier 1804, mariée le 6 février 1825 au Pr. Orsini, sénateur de Rome etc. (v. Orsini).

Feuille R, impr. 22 juillet.

210 l. 27. Erbach-Furstenau. Comtesse Adélaïde, mariée le 15 août 1845 au Comte Botho de Stolberg-Wernigerode.

212 » 23 Fugger-Kirchberg-Weissenhorn. Il faut ajouter: Fils: Franç.-Raimond-Jean-Alois, C. héréd., né 2 août 1843.

215 » 28. Hans-Fugger-Nordendorf. Au lieu de "2 mars" mettez: 31 mai.

Feuille T, impr. 26 juillet.

243 » 27. Stadion. Ajoutez: (5) Comtesse Marie-Jeanne-Walbourge, née 27 juin 1843.

244 » 31. Stolberg-Wernigerode. C. Botho marié le 15 août 1845 à la Ctesse Adélaïde d'Erbach-Furstenau.

II. NÉCROLOGE.

254 » 6. Cardinaux prêtres; le 3 août 1845 Fabrice Skeberas-Testaferrata, né 20 avril 1758, évêque de Sinigaglia, nommé 8 mars 1816.

256 » 5. Doria-Pamphili-Landi. Ajoutez: le 25 juillet 1841.

— » 24 Leuchtenberg. Voyez l'addition à page 153 l. 10.

257 » 5. Sayn-Wittgenstein-Sayn. Voyez les additions aux pages 182 ligne 55 et 182 l. 51.

III. ANNUAIRE DIPLOMATIQUE.

Feuille U, impr. 28 juillet.

264 » 6. Amérique, Etats-Unis du Nord. Secrét. d'état —: Abel P. Upshur, de la Virginie.

— » 13. Secrét. de la marine —: David Henshaw, de Massachusetts.

— » 16. Attorney-gén. —: John Nelson, de Maryland.

Feuille X, impr. 30 juillet.

278 » 1. Autriche. Le cons. de la cour Paschinger est décédé; à sa place a été nommé Antoine Rebay (Cens. univ. d'Augsbourg du 22 août et 2 sept. 1845).

283 l. 33. Autriche. Légation belgique: au lieu de Seovand lisez Seovaud; omettez le lieut. de l'art. Jules Goethals comme attaché à la lég. et ajoutez comme tel: Gaston d'Errembault de Dudzeele.

Feuille Z, impr. 5 août.

304 » 25. Belgique. Les deux attachés à la lég. de France à Bruxelles passent à l'ambassade en Chine; le Marquis de Ferrières devient 1er secrét. de l'amb., le Comte de Harcourt, 1er attaché.

309 » 12. Brême. Amérique-centrale —: J. F. Hinck, c.

— » 15. Bavière —: Théodore Lurman, c.

— » 27. Hesse-élect. —: Guill.-Louis Oelrichs, c.-général.

310 » 10. Finances. Recette et dépense annuelle 6 à 700000 thaler; Dette: 2,600000 thaler.

— » 21. Brésil. Ministre des aff. étrang. —: Paulino José Soares de Souza (gaz. univ. d'Augsbourg du 28 août 1845).

316 » 23. Cracovie. Le gouvernement se compose du Président du sénat, de 8 Sénateurs et (à ajouter) d'un secrétaire-général.

317 » 15. Secrét.-gén. du sénat —: Hyacinthe Malewski.

Feuille Dd, impr. 13 août.

381 » 2. Grande-Bretagne. La Duchesse de Norfolk a résigné ses fonctions de dame de la chambre de la Reine; elle est remplacée par la Marquise de Douro, belle fille du Duc de Wellington. (J. de la Haye 18 août 1845.)

Feuille Ii, impr. 27 août.

454 » 33. Portugal. Légation de S. M. l'Empereur du Brésil —: On omettra le secrét. de lég. Antonio Menezes Vasconcellos de Drumond ainsi que José Maria do Amaral comme attaché à la lég.; à la place de ce dernier marquez: Adolphe de Varnhagen.

455 » 6. Secrét. de la lég. espagnole: Au lieu de Seler lisez Téran.

— » 10. M. Victor de Lobstein n'est plus attaché à la légation française.

— » 14. Secrét. de la légation prussienne: de Savigny.

— » 16 » » » » passe: d'Ouvril.

Peu de jours après l'impression de la feuille de Février nach contenant les articles diplomatiques et statistiques du Portugal il nous arriva le 1er sept. 1845 de la part de M. le colonel Franzini un aperçu statistique du pays fort intéressant, résultat d'un examen très exact de documents offi-

ficiels publiés ou inédits, cet ouvrage est surement un des plus instructifs, qu'on puisse consulter actuellement sur cette matière. Mr. Franzini préside à la commission chargée de faire les dénombrements annuels. Très reconnaissants de la peine que Mr. le colonel Franzini a bien voulu prendre, nous deplorons que par un retard imprévu ses communications bienveillantes nous soient parvenus trop tard ce qui nous empèche d'en faire tout l'usage que nous voudrions.

Le royaume du **Portugal** sur le continent de l'Europe est maintenant divisé en 17 districts civils : Vianna, Braga, Porto; Villareal, Bragança; Aveiro, Coimbra, Vizeu, Guarda; Castell Branco; Leiria, Lisboa, Santarem; Portalegre, Evora, Beja; Faro. Mr. le colonel Franzini a calculé en lieues carrées de 20 au degré, les surfaces de ces districts sur la grande carte du royaume, qu'il a rédigée sur de nombreux documents, et ajustée à la carte hydrographique des côtes du royaume qu'il a dessinée lui même et qui fut gravée en France et Angleterre par ordre des gouvernements respectifs. Cette carte encore inédite du royaume, dédiée à S. M. le Roi D. Ferdinand, paraîtra probablement lithographiée en Allemagne.

Les données sur la population sont extraites des tableaux envoyés par les autorités locales à la commission chargée du dénombrement et se rapportent à l'année 1841. Dans l'édition présente de l'almanach nous devons nous borner à celles qui concernent les provinces, dont les districts sont désignés ci-dessous.

	Surface en lieues □ de 20 au degré.	Habitants.
Minho	262	828380
Tras os Montes	337	306840
Beira supér.	519	964756
Beira intér.	207	128730
Estremadura	607	782875
Alemtejo	838	276590
Algarve	180	130329
	2950	3,412500

Quant aux

îles de l'Océan Atlantique

les surfaces et la population des îles Azores et de Madère sont basées sur des données exactes. La surface des îles du Cap-vert à été calculée sur les cartes très détaillées publiées par l'amirauté d'Angleterre; mais les renseignements sur la population sont vagues depuis 1832.

	Lieues □	Habitants.
District oriental des Açores . .	34	64,000
» occid. » » . .	28	61,700
» mérid. » » . .	34	88,600
» de Madère et Porto Santo	28	116,200
» des Iles du Cap-Vert .	141	65,000
	265	395,500

Nous omettons pour à présent les possessions de l'Afrique et de l'Asie, puisque les seuls renseignements sur les gouvernements de Goa (133 l. □ et 358000 hab.) et de Macao (1 l. □ et 5100 hab.) ont été désignés par Mr. le colonel comme exacts.

Finances d'après le budget de l'année de 1er juillet 1842 jusqu'à 1843.

Recette.

	Reis.
Impôts directs. Impôt foncier, droits de patente, dimes sur les intérêts de la dette publique, sur les appointements des fonctionnaires	2,902,239000
Revenus des bien-fonds appartenants à l'état, Cens etc.	343,700000
Impôts indirects. Douanes et octroi sur la ville de Lisbonne	4,638,873000
Fermes du tabac, savon, poste, papier, timbre etc.	1,956,239000
total	9,841,151000

dont on verse au trésor 7,327,059000
à la caisse du crédit public 2,514,092000

Dépense.	Reis
Dépenses ordinaires	2,188,312000
Ministère des finances	695,945000
» de l'intérieur	1,275,897000
» de la justice et du culte	420,391000
» » » guerre	2,558,997000
» » » marine et des colonies	854,825000
» des affaires étrangères	219,681000
Dépenses extraordinaires	259,100000
Intérêts de la Dette nationale intérieure et frais d'administration	1,538,574000
Intérêts de la dette extérieure	1,144,670000
	11,156,392000

La dette consolidée est évaluée approximativement à 32,708,000000 reis dette intérieure et à 48,000,000000 » » extérieure ; le montant du papier-monnaie à 2,200,000000 reis.

La Force militaire, dont nous ne rapportons que les données générales, consiste en

21150 h. d'infanterie,
3550 » cavalerie et
3400 » artillerie

28,800 » total de l'armée de ligne au grand complet, dont réellement il n'existe sur pied que 18000 h. et 1800 chevaux;
4600 » armée de ligne en Afrique.
4400 » » » » » Asie et
3000 » en 19 compagnies de Vétérans.

Le matériel de la Flotte se compose de 2 vaisseaux de ligne de 90 canons, 5 fregates de 50, 1 freg. de 44 canons, 8 corvettes de 20 à 24 c., 11 bricks de 10 à 20 c., etc.; total: 40 bâtiments avec 944 pièces.

Feuille Ll et Mm, impr. 29 et 31 août

494 l. 8 par le baron Roy. de Saxe. Mr. le ministre de
495 » 13 » » ») Lindenau a quitté le service.

CALENDRIER

POUR L'AN BISSEXTILE

1844

Remarque relativement aux données astronomiques de cet Almanach.

Toutes les données relatives au temps que l'on n'a pas spécialement désigné être vrai temps du soleil, tel que dans les éclipses solaires, sont calculées en temps moyen.

La longitude, l'ascension et la déclinaison de la lune et des planètes sont calculées pour minuit ou 12 h. du soir, temps moyen, et celles du soleil pour le midi moyen par le 8° 25′ 44″ de longitude orientale de Paris ou par le 10° 44′ 6″ de longitude orientale de Greenwich.

CORRESPONDANCE DES ÈRES ANCIENNES AVEC L'ÈRE VULGAIRE.

ANNÉE 6557 de la Période Julienne;
2620 depuis la première Olympiade;
2597 de la fondation de Rome, selon Varron;
2593 depuis l'ère de Nabonassar;
1844 de l'ère *chrétienne;*
5604 des *Juifs* commence le 25 septembre 1843, et finit le 13 septembre 1844;
1260 des *Turcs* commence le 22 janvier 1844 et finit le 9 janvier 1845, selon l'usage de Constantinople.

COMPUT ECCLÉSIASTIQUE.

1844.		1845.
2	Nombre d'or	3
5	Cycle solaire	6
XI	Epacte	XXII
2	Indiction Romaine	3
G.F	Lettre dominicale	E

FÊTES MOBILES.

1844.		1845.
4 février	Septuagésime	19 janvier
5 avril	Vendredi-Saint	21 mars
7 avril	Pâques	23 mars
16 mai	Ascension	1 mai
26 mai	Pentecôte	11 mai
1 décembre	Avent	30 novembre

QUATRE TEMPS.

1844.		1845.
28 février	Reminiscere	12 février
29 mai	Trinité	14 mai
18 septembre	Sainte-Croix	17 septembre
18 décembre	Sainte-Luce	17 décembre

LES QUATRE SAISONS.

L'Équinoxe du PRINTEMPS, ou l'entrée du Soleil au signe du Bélier, sera le 20 mars à 0 h. 29 m. du soir.

Le Solstice d'ÉTÉ, ou l'entrée du Soleil au signe du Cancer, sera le 21 juin à 9 h. 21 min. du matin.

L'Équinoxe d'AUTOMNE, ou l'entrée du Soleil au signe de la Balance, sera le 22 septembre à 11 h. 32 min. du soir.

Le Solstice d'HIVER, ou l'entrée du Soleil au signe du Capricorne, sera le 21 décembre à 5 h. 6 min. du soir.

LE SOLEIL AVEC LES ONZE PLANÈTES ET LA LUNE.

☉ Soleil		⚵ Junon
♅ Uranus		⚶ Vesta
♄ Saturne		♂ Mars
♃ Jupiter	☽ Lune	♁ Terre
⚳ Cérès.		♀ Vénus
⚴ Pallas		☿ Mercure

SIGNES DU ZODIAQUE.

Septentrionaux.		*Méridionaux.*	
♈ le Bélier	0	♎ la Balance	6
♉ le Taureau	1	♏ le Scorpion	7
♊ les Gémeaux	2	♐ le Sagittaire	8
♋ le Cancer	3	♑ le Capricorne	9
♌ le Lion	4	♒ le Verseau	10
♍ la Vierge	5	♓ les Poissons	11

PHASES DE LA LUNE.

🌑 Nouvelle Lune	🌕 Pleine Lune
🌓 Premier Quartier	🌗 Dernier Quartier

EXPLICATION DES SIGNES.

☌ Conjonction. □ Quadrat aspect.
☍ Opposition.
☊ Nœud ascendant.
☋ Nœud descendant.

Apparition des Planètes.

Jours	*Uranus.* Lever ou coucher.	Pass. au méridien.	*Saturne.* Lever ou coucher.	Pass. au méridien.
Janv. 1	C. 11h. 10′ S.	5h. 13′ S.	C. 5h. 20′ S.	1h. 10′ S.
16	10 13	4 16	4 30	0 18
Févr. 1	9 14	3 15	L. 7 12 M.	11 23 M.
16	8 18	2 18	6 17	10 31
Mars 1	7 28	1 26	5 27	9 42
16	6 33	0 30	4 32	8 49
Avril 1	L. 5 24 M.	11 30 M.	3 32	7 51
16	4 30	10 34	2 36	6 55
Mai 1	3 33	9 38	1 39	5 59
16	2 35	8 41	0 40	5 0
Juin 1	1 33	7 40	11 33 S.	3 56
16	0 34	6 42	10 33	2 55
Juill. 1	11 31 S.	5 43	9 32	1 53
16	10 32	4 45	8 30	0 49
Août 1	9 29	3 41	C. 4 4 M.	11 41 S.
16	8 29	2 41	2 58	10 38
Sept. 1	7 26	1 36	1 50	9 31
16	6 26	0 35	0 47	8 29
Oct. 1	C. 5 45 M.	11 23 S.	11 43 S.	7 29
16	4 43	10 32	10 44	6 30
Nov. 1	3 36	9 26	9 44	5 30
16	2 35	8 26	8 50	4 34
Déc. 1	1 35	7 26	7 57	3 35
16	0 36	6 27	6 59	2 46

22 mars ♂☌☉ à 7 h. 9′ S.
27 juin ♂□☉ à 9 h. 44′ S.
27 sept. ♂☌☉ à 5 h. 11′ S.
24 déc. ♂□☉ à 2 h. 19′ M.

19 janv. ♄☌☉ à 3 h. 14′ M.
27 avril ♄□☉ à 4 h. 31′ M.
27 juill. ♄☌☉ à 0 h. 15′ M.
24 oct. ♄□☉ à 7 h. 11′ M.

Apparition des Planètes.

Jours	*Jupiter* Lever ou coucher.	Pass. au méridien.	*Mars.* Lever ou coucher.	Pass. au méridien.
Janv. 1	C. 8h. 9′ S.	3h. 15′ S.	C. 9h. 52′ S.	4h. 21′ S.
16	7 28	2 28	9 55	4 5
Févr. 1	6 45	1 39	10 0	3 42
16	6 7	0 53	10 2	3 23
Mars 1	L. 6 53 M.	0 10	10 5	3 5
16	6 1	11 18 M.	10 6	2 47
Avril 1	5 4	10 36	10 8	2 28
16	4 10	9 49	10 7	2 11
Mai 1	3 18	9 1	10 3	1 55
16	2 24	8 13	9 56	1 39
Juin 1	1 26	7 19	9 43	1 22
16	0 30	6 27	9 9	1 6
Juill. 1	11 30 S.	5 33	8 59	0 50
16	10 32	4 37	8 29	0 31
Août 1	9 30	3 34	7 54	0 11
16	8 30	2 33	L. 4 25 M.	11 50 M.
Sept. 1	7 25	1 23	4 20	11 26
16	6 22	0 17	4 15	11 3
Oct. 1	C. 5 5 M.	11 11 S.	4 11	10 39
16	3 57	10 5	4 5	10 16
Nov. 1	2 47	8 57	4 1	9 50
16	1 45	7 56	3 55	9 26
Déc. 1	0 48	6 58	3 50	9 0
16	11 50 S.	6 2	3 46	8 41

29 févr. ♃☌☉ à 5 h. 50′ S.
23 juin ♃□☉ à 11 h. 11′ M.
21 sept. ♃☌☉ 9 h. 47′ S.
17 déc. ♃□☉ 3 h. 14′ M.

21 janv. ♂☌♁ à 11 h. 46′ S.
12 févr. ♂☌♀ à 10 h. 26′ S.
4 août ♂☌☉ 8 h. 7′ S.
19 août sa plus gr. lat. sept.
21 sept. Aphélie de ♂.

Apparition des Planètes.

Jours	*Venus.* Lever ou coucher.	Pass. au méridien.	*Mercure.* Lever ou coucher.	Pass. au méridien.
Janv. 1	C. 5h. 50′ S.	1h. 40′ S.	C. 5h. 2′ S.	1h. 6′ S.
16	6 37	1 56	6 3	1 25
Févr. 1	7 28	2 8	L. 7 6 M.	11 43 M.
16	8 16	2 17	6 6	10 32
Mars 1	8 58	2 23	6 1	10 3/4
16	9 44	2 30	5 53	11 0
Avril 1	10 33	2 40	5 37	11 41
16	11 12	2 51	C. 7 51 S.	0 35 S.
Mai 1	11 41	3 4	9 29	1 18
16	11 46	3 12	9 18	1 3
Juin 1	11 26	3 10	L. 4 5 M.	11 37 M.
16	10 43	2 50	3 4	10 35
Juill. 1	9 38	2 6	2 38	10 33
16	8 6	0 49	3 20	11 40
Août 1	L. 3 55 M.	11 5 M.	C. 8 21 S.	0 53 S.
16	2 37	9 53	8 0	1 28
Sept. 1	1 50	9 14	7 17	1 36
16	1 38	8 59	6 22	1 4
Oct. 1	1 45	8 55	L. 5 45 M.	11 33 M.
16	2 7	8 56	4 38	10 43
Nov. 1	2 40	9 0	5 54	11 11
16	3 17	9 6	C. 4 8 S.	11 46
Déc. 1	3 57	9 14	4 13	0 26 S.
16	4 39	9 26	4 51	1 8

10 janv. sa pl. gr. lat. mér.
24 janv. ☿☌♃ à 6 h. 36′ S.
17 févr. ☿☌♇ à 5 h. 13′ S.
23 févr. sa pl. gr. élong. occ.
5 mars ☿☊ à 8 h. 27′ M.
25 mars ☿☌♂ à 11 h. 32′ S.
7 avril Périhélie de ☿.
29 avril sa pl. gr. lat. sept.
14 mai sa pl. gr. élong. or.
24 juin ☿☋ à 9 h. 55′ S.
19 juill. ☿☌☌ à 0 h. 23′ S.
2 janv. ☿☌♄ à 11 h. 24′ M.
13 janv. sa pl. gr. élong. or.
16 janv. ☿☊ à 2 h. 4′ M.
20 janv. Périhélie de ♀.
23 janv. ☌ inf. de ☿☉.
30 janv. sa pl. gr lat. sept.
6 févr. ☿☌♄ à 2 h. 52′ M.
17 févr. ☿☌♄ à 5 h. 47′ M.
23 févr. ☿♂ à 11 h. 40′ M.
4 mars Aphélie de ☿.
21 mars ☿☌♃ à 9 h. 42′ M.

Apparition des Planètes

Venus.	*Mercure.*
23 juill. ☌ inf. de ☿☉.	25 mars sa pl. gr. lat. mér.
28 juill. Aphélie de ♀.	31 mars ☿☌♋ à 2 h. 27′ M.
20 août sa pl. gr. lat. mér.	8 avril ☌ sup. ☿☉.
14 sept. son pl. gr. éclat.	13 avril ☿☊ à 1 h. 19′ M.
3 oct. sa pl. gr. élong. occ.	17 avril Périhélie de ☿.
15 oct. ☿☊ à 1 h. 19′ S.	27 avril sa pl. gr. lat. sept.
18 nov. Périhélie de ♀.	5 mai sa pl. gr. élong. or.
26 nov. ☿☌☌ à 10 h. 13′ M.	21 mai ☿☌ à 10 h. 37′ M.
10 déc. sa pl. gr. lat. sept.	28 mai ☌ inf. de ☿☉.
	31 mai Aphélie de ☿.
	21 juin sa pl. gr. lat. mér.
	23 juin sa pl. gr. élong. occ.
	10 juill. ☿☊ à 0 h. 34′ M.
	14 juill. Périhélie de ☿.
	21 juill. ☌ sup. de ☿☉.
	22 juill. ☿☌☿ à 7 h. 1′ M.
	24 juill. ☿☌☌ à 4 h. 5′ S.
	28 juill. sa pl. gr. lat. sept.
	17 août ☿☌ à 10 h. 10′ M.
	27 août Aphélie de ☿.
	2 sept. sa pl. gr. élong. or.
	16 sept. sa pl. gr. lat. mér.
	28 sept ☌ inf. de ☿☉.
	5 oct ☿☊ à 11 h. 49′ S.
	10 oct. Périhélie de ☿.
	14 oct. sa pl. gr. élong. occ.
	26 oct. sa pl. gr. lat. sept.
	13 nov. ☿☌ à 9 h. 7′ M.
	15 nov. ☌ sup. de ☿☉.
	23 nov. Aphelie de ☿.
	13 déc. sa pl. gr. lat. mér.
	27 déc. sa pl. gr. élong. or.

JANVIER a 31 jours et la Lune 29.

	Cal. Réformé.	*Grégorien.*	*Russe.*	
L	1 *Nouv. An*	Circoncis.	20 Ignace	*Décembre 1843.*
M	2 Abel, Seth	Macaire	21 Julienne	
M	3 Enoch	Geneviève	22 Anastase	
J	4 Loth	Rigobert	23 10 Mart.	
V	5 Siméon	Syméon St.	24 Eugénie	
S	6 *L'Epiphanie*	*Les Rois*	25 Noël	
D	7 1 *D. ap. l'Ep.*	Mélanie	26 *D. S. Vierge*	
L	8 Erhard	Lucien	27 Etienne	
M	9 Martial	Pierre Év.	28 20000 Mart.	
M	10 Paul Er.	Paul l'Erm.	29 14000 Innoc.	
J	11 Hygin	Hygin	30 Anysie	
V	12 Renaud	Arcade	31 Mélanie	
S	13 Hilaire	Bapt.d.N.S.	1 Circoncis.	
D	14 2 *D. ap. l'Ep.*	Hilaire	2 *D. Sylvestre*	*Janvier 1844.*
L	15 Maure	Maure	3 Malachie	
M	16 Marcellin	Guillaume	4 70 *Apôt.*	
M	17 Antoine Er.	Antoine Ab.	5 Théopempte	
J	18 Prisce	C.d.S.Pierre	6 *Epiphanie*	
V	19 Marius	Sulpice	7 *Jean B.*	
S	20 Fab. Séb.	Sébastien	8 George Ch.	
D	21 3 *D. ap. l'Ep.*	Agnès	9 *D.* Polyeucte	
L	22 Vincent	Vincent	10 Grégoire N.	
M	23 Emérence	Ildefonse	11 *Théodose*	
M	24 Timothée	Babylas	12 Tatienne	
J	25 *C. de St. Paul*	C.de S.Paul	13 Ermyle	
V	26 Polycarp	Paule, V.	14 P. d.m. Sin.	
S	27 Chrysost.	Julien	15 Paul Theb.	
D	28 4 *D. ap. l'Ep.*	Charlemag.	16 *D.* Pier.-ès-L.	*Février.*
L	29 Valère	Franç. de S.	17 *Antoine*	
M	30 Adelgonde	Bathilde	18 Ath. Cyr.	
M	31 Virgile	Pierre Nol.	19 Macaire	

	Com. du j.	*Long. du j.*	*Sur l'hor.*	Soleil au
1	7 h. 14 m.	9 h. 39 m.	7 h. 57 m.	le 29 à 9 h. 59
11	7 12	9 53	8 13	min. du soir.
21	7 6	10 12	8 36	
31	6 56	10 37	9 5	

MARIE
Princesse-Royale de Bavière.

J. de l'an	J. du m.	JANVIER. Les jours croissent le matin de 18 min. et le soir de 40 min. *Cal. des Juifs.* TEBETH 5604.	J ☽	*Phases de la Lune.*	*T. moyen au m. vr.*
1	1	9	12		12h 3'34"
2	2	10 *Siège de Jér.*	13		4 2
3	3	11	14	☽ ♑ le 4 av. m.	4 30
4	4	12	15		4 58
5	5	13	16	P. L. le 5 à	5 25
6	6	14 Sabat	17	6h. 17 matin.	5 52
7	7	15	18	du soir.	6 19
8	8	16	19		6 44
9	9	17	20		7 10
10	10	18	21		7 35
11	11	19	22		7 59
12	12	20	23	D. Q le 12 à	8 23
13	13	21 Sabat	24	10h. 14min.	8 46
14	14	22	25	du soir.	9 8
15	15	23	26		9 30
16	16	24	27	Le 15 périg. ☽	9 52
17	17	25	28	☽ ♌ le 17 av. m.	10 12
18	18	26	29		10 32
19	19	27	1	N. L. le 19 à	10 51
20	20	28 Sabat	2	7 h. 1 min.	11 10
21	21	29	3	du soir.	11 28
22	22	1 SCHEBAT	4		11 45
23	23	2	5		12 1
24	24	3	6		12 16
25	25	4	7	Le 27 apog. ☽	12 31
26	26	5	8		12 xx
27	27	6 Sabat	9	P. Q. le 27 à	12 57
28	28	7	10	1h. 13min.	13 9
29	29	8	11	du soir.	13 21
30	30	9	12		13 31
31	31	10	13	☽ ♑ le 31 av. m.	13 41

Position des Planètes au 1 Janvier.

	Ascens. droite	Déclinaison		Ascens. droite	Déclinaison
☿	359° 3' dir.	1° 13' S.	♂	345° 10' dir.	6° 43' S.
♄	268 13 dir.	21 9 S.	♃	305 6 dir.	21 19 S.
♅	329 23 dir.	13 30 S.	♀	256 42 dir.	23 18 S.

FÉVRIER a 29 jours et la Lune 30.

	Cal. Réformé.	*Grégorien.*	*Russe.*	
J	1 Brigite	Ignace	20 Eythème	*Janvier.*
V	2 *Chandeleur*	*Purificat.*	21 Maxime	
S	3 Blaise	Blaise	22 Timothée	
D	4 *Septuagés.*	Philéas	23 *D.* Clément	
L	5 Agathe	Agathe	24 Xénie	
M	6 Dorothée	Vaast	25 *Grégoire Th.*	
M	7 Richard	Jean de M.	26 Xénophon	
J	8 Salomon	Romuald	27 *J. Chrysost.*	
V	9 Apollonie	Apollonie	28 Ephr. Syr.	
S	10 Scholastique	Scholastiq.	29 Ignace	
D	11 *Sexagés.*	Sévérin	30 *D. 3 S. Pères*	*Février.*
L	12 Eulalie	Eulalie	31 Cyr. Jean	
M	13 Castor	Grégoire	1 Triphon	
M	14 Valentin	Valentin	2 *Purificat.*	
J	15 Constantin	Faustin	3 Sim. *Anne*	
V	16 Faustin	Julienne	4 Isidore	
S	17 Julienne	Théodule	5 Agathe	
D	18 *Esto mihi*	*Quinquag.*	6 *D.* Bucole	*Les grands Carêmes.*
L	19 Gabin	Boniface	7 Parthène	
M	20 *Mardi gras*	Leufroi	8 Théodore	
M	21 Eleuthère	*Les Cendres*	9 Nicéphore	
J	22 C. de S. Pierre	Isabelle	10 Caralampe	
V	23 Sévère	Méraut	11 Blaise	
S	24 *Jour intercal.*	*Jour interc.*	12 Mel. *Alexis*	
D	25 *Invocavit*	*Quadragés.*	13 *D.* Martin	
L	26 Walbourge	Victorin	14 Auxence	
M	27 Nestor	Césaire	15 Grosime	
M	28 *Quatre-temps*	*Quatre-t.*	16 Pamphile	
J	29 Macaire	Romain	17 Théodore	

	Com. d. j.	*Long. d. j.*	*⊙ s. l'hor.*	Soleil aux
1	6 h. 55 m.	10 h. 30 m.	9 h. 7 m.	le 10 à 0 h. 51
10	6 32	11 7	9 39	min. du soir.
20	6 25	11 40	10 14	
29	6 8	12 12	10 48	

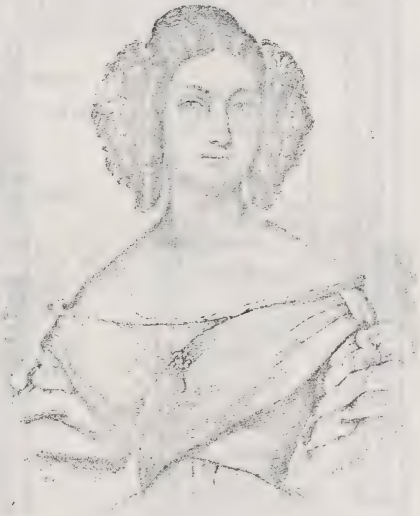

CLÉMENTINE M.
Princesse de Saxe-Cobourg et Gotha,
née Princesse d'Orléans.

J. de l'an	J. du m.	FÉVRIER. Les jours croissent le matin de 47 min. et le soir de 46 min. *Cal. des Juifs.* SCHEBAT 5804.	J ☽	*Phases de la Lune.*	*T. moyen au m. vr.*
32	1	11	14		12h 13′ 49
33	2	12	15		13 57
34	3	13 Sabat	16		14 4
35	4	14	17	P. L. le 4 à	14 11
36	5	15 *J. d'alégr.*	18	9h. 26 min.	14 16
37	6	16	19	du matin.	14 21
38	7	17	20		14 24
39	8	18	21		14 28
40	9	19	22	Le 9 périg. ☽.	14 30
41	10	20 Sabat	23		14 31
42	11	21	24	D. Q. le 11 à	14 32
43	12	22	25	6 h. 4 min.	14 32
44	13	23	26	du matin.	14 31
45	14	24	27		14 30
46	15	25	28	☾ ☊ le 13 ap. m.	14 28
47	16	26	29		14 25
48	17	27 Sabat	30		14 21
49	18	28	1	N. L. le 18 à	14 16
50	19	29	2	9h. 28 min.	14 11
51	20	30	3	du matin.	14 6
52	21	1 ADAR	4		13 59
53	22	2	5		13 52
54	23	3	6		13 44
55	24	4 Sabat	7	Le 24 apog. ☽.	13 36
56	25	5	8		13 27
57	26	6	9	P. Q. le 26 à	13 17
58	27	7	10	10h. 40 min.	13 7
59	28	8	11	du matin.	12 56
60	29	9	12	☽ ♂ le 26 ap. m.	12 45

Position des Planètes au 1 Février.

	Ascens. droite	Déclinaison			Ascens. droite	Déclinaison	
☿	359° 58′ dir.	0° 45′	S.	♂	6° 53′ dir.	3° 40′	N.
♄	302 3 dir.	20 24	S.	♀	342 57 dir.	8 45	S.
♃	355 43 dir.	11 4	S.	☉	306 42 retr.	15 27	S.

MARS a 31 jours et la Lune 30.					
	Cal.	*Réformé.*	*Grégorien.*	*Russe.*	
V	1	Aubin	Aubin	18 Leon P.	*Févr. Le grand Carême. Mars.*
S	2	Simplice	Simplice	19 Archippe	
D	3	*Reminisc.*	*Reminisc.*	20 *D.* Léon de C.	
L	4	Adrien	Casimir	21 Timothée	
M	5	Frédéric	Drausin	22 Mart. d'Eug.	
M	6	Fridolin	Colette	23 Polycarpe	
J	7	Felicité	Thom. d'A.	24 *Tête de St. J.*	
V	8	Philémon	Jean d. Dieu	25 Tarase	
S	9	Adelaïde	Françoise	26 Porphyre	
D	10	*Oculi*	*Oculi*	27 *D.* Procope	
L	11	Rosine	Euloge	28 Basile	
M	12	Grégoire	Grégoire	29 Cassian	
M	13	Ernest	Euphrasie	1 Eudocie	
J	14	Zacharie	Lubin	2 Théodote	
V	15	Christophe	Zacharie	3 Eutrope	
S	16	Cyriaque	Cyriaque	4 Gerasime	
D	17	*Laetare*	*Laetare*	5 *D.* Conon	*Le grand Carême.*
L	18	Anselme	Alexandre	6 42 Mart.	
M	19	Joseph	Joseph	7 Basile	
M	20	Hubert	Joachim	8 Théophylacte	
J	21	Benoit	Benoit	9 40 *Mart.*	
V	22	Casimir	Léonce	10 Codrat	
S	23	Evérard	Victorien	11 Sophron	
D	24	*Judica*	*Passion*	12 *D.* Théophane	
L	25	*Annonciat.*	*Annonciat.*	13 Nicéphore	
M	26	Emmanuel	Ludger	14 Benoit	
M	27	Rupert	Rupert	15 Apap. 8 M.	
J	28	Malchus	Gontram	16 Sabine	
V	29	Eustache	Eustase	17 Alexis	
S	30	Guidon	Rieul	18 Cyrille de J.	
D	31	*Les Rameaux*	*Les Ram.*	19 *D.* Chrys. Dar.	

	Com. du j.		*Long. du j.*		*Osor l'hor.*		Soleil au ♈
1	6 h.	5 m.	12 h.	17 m.	10 h.	53 m.	le 20 à 0 h. 29
11	5	43	12	56	11	32	min du soir.
21	5	20	13	37	12	11	*Printems.*
31	4	56	14	18	12	50	

AUGUSTE

Prince de Saxe-Cobourg et Gotha.

J. de l'An.	J. du M.	Mars. Les jours croissent le matin de 1 h. 9 min. et le soir de 52 min. *Cal. des Juifs.* Adar 5604.	M. D.	*Phases de la Lune.*	*T. moyen au m. vr.*
61	1	10	13		12h 12' 33"
62	2	11 Sabat	14		12 20
63	3	12	15		12 7
64	4	13 *J. d'Esther*	16	P. L. le 4 à	11 54
65	5	14 *Purim*	17	9h. 45min.	11 40
66	6	15 *Sus. Purim*	18	du soir.	11 26
67	7	16	19		11 11
68	8	17	20	Le 7 périg. D.	10 56
69	9	18 Sabat	21		10 41
70	10	19	22		10 25
71	11	20	23	D. Q. le 11 à	10 9
72	12	21	24	2h. 2 min.	9 53
73	13	22	25	du soir.	9 36
74	14	23	26		9 19
75	15	24	27	D ☊ le 11 av. m.	9 2
76	16	25 Sabat	28		8 45
77	17	26	29		8 27
78	18	27	30		8 10
79	19	28	1	N. L. le 19 à	7 52
80	20	29	2	1 h. 0 min.	7 34
81	21	1 Nisan	3	du matin.	7 16
82	22	2	4		6 58
83	23	3 Sabat	5	Le 23 apog. D.	6 39
84	24	4	6		6 21
85	25	5	7	D ☋ le 25 ap. m.	6 2
86	26	6	8		5 44
87	27	7	9	P. Q. le 27 à	5 25
88	28	8	10	5h. 44 min.	5 7
89	29	9	11	du matin.	4 48
90	30	10 Sabat	12		4 30
91	31	11	13		4 12

Position des Planètes au 1 Mars.

	Ascens. droite	Déclinaison		Ascens. droite	Déclinaison
☿	1° 17' dir.	0° 13' S.	♂	20° 11' dir.	11° 4' N.
♄	305 24 dir.	19 47 S.	♀	15 8 dir.	6 14 N.
♃	342 27 dir.	8 30 S.	☉	317 53 dir.	17 16 S.

AVRIL a 30 jours et la Lune 29.

	Cal. Réformé.	*Grégorien.*	*Russe.*	
L	1 Théodore	Hugues	20 Mart. de Sab.	Mars. Semaine sainte. Pâques.
M	2 Victor	Franç. de P.	21 Jacques Ev.	
M	3 Darius	Richard	22 Basile	
J	4 *Jeudi-Saint*	Ambroïse	23 Nicon	
V	5 *Vendr.-Saint*	*Vendr.-St.*	24 Zacbar	
S	6 Irène	Guillaume	25 *Annonciat.*	
D	7 PAQUES	*Pâques*	26 *D. Pâques*	
L	8 *Lundi de Pâq.*	Edèse	27 Matrone	
M	9 Bogislas	Marie Egyp.	28 Hilarion	
M	10 Daniel	Macaire	29 Marc Ev.	
J	11 Jules	Léon, P.	30 Jean	
V	12 Ezéchiel	Jules	31 Hypace	
S	13 Patric.	Marcellin	1 Marie Eg.	
D	14 *Quasimod.*	*Quasimod.*	2 *D.* Tite	
L	15 Olympie	Paterne	3 Nicétas	
M	16 Charis.	Fructueux	4 Joseph	
M	17 Rodolphe	Anicet	5 Théodule	
J	18 Valerien	Panfait	6 Eutyche	
V	19 Hermogène	Elphège	7 George de M.	
S	20 Sulpice	Hildegonde	8 Hérodion	
D	21 *Miser. dom.*	Anselme	9 *D.* Eupsiche	
L	22 Soter	Opportune	10 Terence	
M	23 George	George	11 Antippe	
M	24 Albert	Beuve	12 Basile de P.	
J	25 *Marc Evang.*	Marc. Ev.	13 Artémon	
V	26 Cléte	Cleto, P.	14 Martin P.	
S	27 Anastase	Polycarpe	15 Aristarque	
D	28 *Jubilate*	Vital	16 *D.* Agape	
L	29 Sibylle	Robert, Ab.	17 Samson	
M	30 Eutrope	Eutrope	18 Jean	

	Com. d. j.	*Long. d. j.*	*Q s. Thor.*	Soleil au S.
1	4 h. 55 m.	14 h. 20 m.	12 h. 52 m.	le 29 à 0 h. 36
10	4 33	14 58	13 28	min. du matin.
20	4 11	15 38	14 6	
30	3 50	16 16	14 40	

AUGUSTE
Duc de Nassau.

J. de l'An.	J. du M.	Avril. Les jours croissent le matin de 1 h. 5 min. et le soir de 51 min.	J ☽	Phases de la Lune.	T. moyen au m. vr.
		Cal. des Juifs. Nisan 5604.			
92	1	12	14		12h 3'53"
93	2	13	15		3 35
94	3	14	16	P. L. le 3 à	3 17
95	4	15 *Pâque*	17	7h. 40 min.	2 59
96	5	16 *2me fête*	18	du matin.	2 41
97	6	17 Sabat	19		2 24
98	7	18	20	Le 4 périg. ☽.	2 6
99	8	19	21		1 49
100	9	20	22	D. Q. le 9 à	1 33
101	10	21 *Sept. fête*	23	10h. 51 min.	1 16
102	11	22 *Fin des fêtes*	24	du soir.	1 0
103	12	23	25		0 44
104	13	24 Sabat	26	☽ ☌ le 7 av. m.	0 28
105	14	25	27		0 13
106	15	26	28		11 59 58
107	16	27	29		59 43
108	17	28	1	N. L. le 17 à	59 29
109	18	29	2	5h. 15 min.	59 15
110	19	30	3	du soir.	59 2
111	20	1 Iiar. Sabat	4		58 49
112	21	2	5	Le 19 apog. ☽	58 36
113	22	3	6		58 24
114	23	4	7	☽ ☍ le 21 ap. m.	58 13
115	24	5	8		58 1
116	25	6	9	P. Q. le 25 à	57 51
117	26	7	10	9h. 0 min.	57 40
118	27	8 Sabat	11	du soir.	57 30
119	28	9	12		57 21
120	29	10	13		57 12
121	30	11	14		57 4

Position des Planètes au 1 Avril

	Ascens. droite	Déclinaison		Ascens. droite	Déclinaison
☿	2° 59' dir.	0° 29' N.	♂	47° 25' dir.	18° 17' N.
♄	308 10 dir.	19 10 S.	♀	50 4 dir.	20 5 N.
♃	349 19 dir.	5 41 S.	☿	5 30 dir.	0 25 N.

MAI a 31 jours et la Lune 30.

		Cal. Réformé.	*Grégorien.*		*Russe.*
M	1	*Phil. Jacq.*	*Phil. Jacq.*	19	*Cons. de l'eau*
J	2	Sigismond	Athanase	20	Théod. de Tr.
V	3	Inv. S. Croix	Inv. S. Cr.	21	*Janvier*
S	4	Florien	Monique	22	Théod. de S.
D	5	*Cantate*	Cv. S. Ang.	23	*D. George*
L	6	Jean Porte L.	Jean P. L.	24	Sabbas
M	7	Geoffroi	Stanislas	25	*Marc. Evang.*
M	8	Stanislas	Désiré	26	Basile
J	9	Job	Grégoire	27	*Siméon*
V	10	Victor	Gordien	28	Jason
S	11	Mamert	Mamert	29	9 Mart.
D	12	*Rog. Paner.*	Pancrace	30	*D. Jacques Ap.*
L	13	*Servais*	Servais	1	Jérémie
M	14	Chrétienne	Boniface	2	Ath. d'Alex.
M	15	Sophie	Isidore	3	Tim. de M.
J	16	L'ASCENSION	*L'Ascens.*	4	*L'Ascens.*
V	17	Jodoque	Pascal	5	Irène
S	18	Liboire	Éric, Roi	6	Job
D	19	*Exaudi*	Yves	7	*D. App. de la †*
L	20	Athanase	Bernardin	8	*Jean Th.*
M	21	Prudence	Hospice	9	Isaïe
M	22	Hélène	Julie	10	*Simon*
J	23	Désidère	Didier	11	Rest. de Const.
V	24	Susanne	Donatien	12	Épiphane
S	25	Urbain	Urbain	13	Glycère
D	26	PENTECÔTE	*Pentecôte*	14	*D. Pentecôte*
L	27	*Lundi de P.*	Hildevert	15	Pachôme
M	28	Guillaume	Germain	16	Théodore
M	29	Félix	Quatre t.	17	Andronic
J	30	*Quatre-temps*	Félix	18	Théodote
V	31	Pétronille	Pétronille	19	Patrice

	Com. d. j.		*Long. d j.*		*Cr.*	*Thor.*	
1	3h.	48m.	16h.	20m.	1¼h.	44m.	Soleil aux ♊ le 21 à 9h 40 minutes du matin.
11	3	26	17	1	15	17	
21	3	9	17	35	15	45	
31	2	54	18	6	16	10	

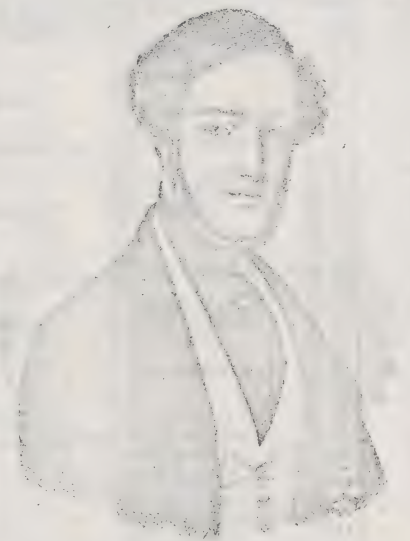

FERDINAND
Archiduc d'Autriche.

J. de l'An.	J. du M.	MAI. Les jours croissent le matin de 54 min. et le soir de 52 min. Cal. des Juifs. IJAR 5804.	M)	Phases de la Lune.	T. moyen au m. vr.
122	1	12	15	P. L. le 2 à	11h56'56"
123	2	13	16	3h. 59 min	56 49
124	3	14	17	du soir.	56 42
125	4	15 Sabat	18		56 36
126	5	16	19	Le 3 périg. ☽	56 30
127	6	17	20		56 25
128	7	18 *Fête de l'éc.*	21	☽☌♌ le 4 ap. m.	56 21
129	8	19	22		56 17
130	9	20	23	D. Q. le 9 à	56 14
131	10	21	24	9h. 5 min.	56 11
132	11	22 Sabat	25	du matin.	56 9
133	12	23	26		56 7
134	13	24	27		56 7
135	14	25	28		56 6
136	15	26	29	☽☌♎ le 18 ap. m	56 6
137	16	27	30		56 7
138	17	28	1	N. L. le 17 à	56 9
139	18	29 Sabat	2	9h. 36 min.	56 11
140	19	1 SIVAN	3	du matin.	56 13
141	20	2	4		56 16
142	21	3	5	Le 16 apog. ☽	56 20
143	22	4	6		56 24
144	23	5	7		56 29
145	24	6 *Pentecôte*	8	P. Q. le 25 à	56 34
146	25	7 *Sec. fête.* Sab.	9	8h. 13 min.	56 39
147	26	8	10	du matin.	56 45
148	27	9	11	Le 31 périg. ☽	56 52
149	28	10	12	P. L. le 31 à	56 59
150	29	11	13	11h. 33 min.	57 6
151	30	12	14	du soir. Eclipse	57 14
152	31	13	15	de ☽ visible.	57 23

Position des Planètes au 1 Mai.

	Ascens. droite	Déclinaison		Ascens. droite	Déclinaison
☉	4° 21' dir.	1° 7' N.	♂	68° 45' dir.	22° 34' N.
☿	369 38 dir.	18 54 S.	♃	85 30 dir.	19 23 N.
♀	355 21 dir.	3 11 S.	♄	45 14 dir.	23 0 N.

JUIN a 30 jours et la Lune 30.

	Cal. Réformé	Grégorien.	Russe.	
S	1 Nicodème	Pamphile	20 Thalale	Mat. Jeune de St. P.
D	2 *La Trinité*	*La Trinité*	21 *D. Toussaint*	
L	3 Erasme	Clotilde	22 Basilique	
M	4 Carpate	Optat	23 Michel	
M	5 Boniface	Boniface	24 Simeon	
J	6 Longin	*Fête-Dieu*	25 *Tête de St. J.*	
V	7 Robert	Meriadec	26 Carpe	
S	8 Médard	Médard	27 Theraponte	
D	9 1*D. ap. la Tr.*	Vincent	28 *D.* Nicétas	
L	10 Onuphre	Landré, év.	29 Théodose	
M	11 Barnabé	Barnabé	30 Isaac	
M	12 Basilide	Jean Franç.	31 Hermias	
J	13 Tobie	Ant. de Pad.	1 Justin	
V	14 Elisée	Basile	2 Nicéphore	
S	15 Vite	Modeste	3 Lucilien	
D	16 2*D. ap. la Tr.*	Fargeau	4 *D.* Métroph.	
L	17 Volkmar	Avit	5 Dorothée	
M	18 Gervais	Amand	6 Bessarion	
M	19 Silvère	Gerv. et Pr.	7 Théodote	
J	20 Sylas	Silvère	8 Théodore	
V	21 Aubin	Jenny	9 Cyrille d'Al.	
S	22 Achace	Paulin	10 Timothée	
D	23 5*D. ap. la Tr.*	Vigile jeûne	11 *D. Barthel.*	
L	24 *Jean-Bapt.*	*Jean-Bapt.*	12 Onuphre	
M	25 Eloy	Prospère	13 Aquilina	
M	26 Jérémie	Babolein	14 Elisée	
J	27 *Les sept d.*	Crescentin	15 Amos	
V	28 Léon	Irénée	16 Tychon	
S	29 *Pierre et P.*	Pierre et P.	17 Emanuel	
D	30 4*D. ap. la Tr.*	C. de S. Paul	18 *D.* Léonce	

	Com. d. j.	Long. d. j.	☉ s. l'hor.	Soleil au
1	2h. 53m.	18h. 8m.	9h. 12m.	♋ le 21 à 6h. 21 minut. du matin. Part.
10	2 47	18 24	16 24	
20	2 44	18 34	16 30	
30	2 49	18 28	16 26	

J. de l'Ap.	J. de l'An.	JUIN. Les jours croissent jusqu'au 20 de 9 min. le matin et de 17 min. le soir.			
		Cal. des Juifs. SIVAN. 5604.	M. ☽	Phases de la Lune.	T. moyen au m. vr.
153	1	14 Sabat	16	☽ ☌ ♇ le 1 av. m.	11h. 57' 31"
154	2	15	17		57 40
155	3	16	18		57 50
156	4	17	19		58 0
157	5	18	20		58 10
158	6	19	21		58 21
159	7	20	22	D. Q. le 7 à	58 32
160	8	21 Sabat	23	9h. 15 min.	58 43
161	9	22	24	du soir.	58 54
162	10	23	25		59 6
163	11	24	26		59 18
164	12	25	27		59 30
165	13	26	28	Le 13 apog. ☽.	59 43
166	14	27	29		59 55
167	15	28 Sabat	30	N. L. le 16 à	12 0 8
168	16	29	1	1 h. 9 min.	0 21
169	17	30	2	du mat. Eclipse	0 34
170	18	1 TAMUZ	3	de ☉ invisible.	0 47
171	19	2	4		1 0
172	20	3	5		1 13
173	21	4	6	☽ ☍ ♇ le 15 av. m.	1 26
174	22	5 Sabat	7		1 39
175	23	6	8	P. Q. le 23 à	1 52
176	24	7	9	4 h. 7 min.	2 5
177	25	8	10	du soir.	2 17
178	26	9	11	☽ ☌ ♇ le 28 ap. m.	2 30
179	27	10	12	Le 28 perig. ☽.	2 42
180	28	11	13	P. L. le 30 à	2 54
181	29	12 Sabat	14	6h. 59 min.	3 6
182	30	13	15	du matin.	3 18

Position des Planètes au 1 Juin.

	Ascens. droite	Déclinaison			Ascens. droite	Déclinaison
☿	5° 29' dir.	1° 36' N.		♃	21° 13' dir.	24° 25' dir.
♄	309 38 retr.	18 57 S.		♅	117 25 dir.	23 44 N.
♀	0 23 dir.	1 7 S.		♆	64 21 retr.	18 11 N.

JUILLET a 31 jours et la Lune 29.

		Cal. Réformé.	*Grégorien.*	*Russe.*	
L	1	Thibaud	Thierry	19 *Judas Ap.*	*Jum. Jeune de St. Pierre Juillet.*
M	2	*Visit. de la V.*	*V. de la V.*	20 Méthode	
M	3	Ulric	Anatole	21 Julien	
J	4	Corneille	Tr. S. Mart.	22 Eusèbe	
V	5	Charlotte	Zoë	23 Agrippine	
S	6	Isaïe	Adolphe	24 *Naiss. de St. J.*	
D	7	5 *D. ap. la Tr.*	Aubierge	25 *D.* Fébronie	
L	8	Kilien	Elisabeth	26 David	
M	9	Louise	Cyrille	27 Samson	
M	10	7 Frères	Amélie	28 *Cyr, Jean*	
J	11	Pie	Tr. S. Benoît	29 *Pierre Paul*	
V	12	Henri	Gualbert	30 12 *Apôt.*	
S	13	Marguerite	Turiaf	1 Come Dant.	
D	14	6 *D. ap. la Tr.*	Bonavent.	2 *D. Vêt. de la V.*	
L	15	Div. des Apôt.	Henri, Emp.	3 Hyacinthe	
M	16	Ruth	Eustate	4 André	
M	17	Alexis	Alexis	5 *Athanase*	
J	18	Eugène	Arnould	6 Sisnès	
V	19	Rufine	Vinc. de P.	7 Thom. d'Aq.	
S	20	Elie	Marguerite	8 Procope	
D	21	7 *D. ap. la Tr.*	Victor	9 *D.* Pancrace	
L	22	*Marie-Mad.*	*Marie-M.*	10 45 M. *Vêt. de J.*	
M	23	Apollinaire	Apollinaire	11 Euphémie	
M	24	Christine	Christine	12 Procle	
J	25	*Jacques Ap.*	Jacq. le M.	13 Arch. Gabr.	
V	26	Anne	Tr. S. Marc.	14 Aquilée	
S	27	Marthe	Pantaléon	15 Quirique	
D	28	8 *D. ap. la Tr.*	Anne	16 *D.* Athénogène	
L	29	Béatrix	Marthe	17 Marine	
M	30	Gauthier	Abdon	18 Hyacinthe	
M	31	Ignace	Germ. PA.	19 Die, Macr.	

	Com. d. j.	*Long. d. j.*	*Θ s. l'hor.*	Soleil au
1	2h. 50 m.	18h. 27 m.	30 h. 25 m.	♌ le 22 à 8h.
11	3 2	18 6	16 10	19 minut. du
21	3 15	17 41	15 49	soir.
31	3 32	17 7	15 21	

JUILLET. Les jours décroissent le matin de 42 min. et le soir de 33 min.

J. de l'An.	*J. du M.*	*Cal. des Juifs. TAMUZ 5604.*	*M*	*Phases de la Lune.*	*T. moyen au m. vr.*
183	1	14	16		12h 3′ 30″
184	2	15	17		3 41
185	3	16	18		3 52
186	4	17 *Prise du t.*	19		4 5
187	5	18	20		4 13
188	6	19 Sabat	21		4 23
189	7	20	22	☾ D. Q. le 7 à	4 33
190	8	21	23	☾ 11h. 33 min.	4 43
191	9	22	24	du matin.	4 52
192	10	23	25	Le 10 apog. ☽.	5 0
193	11	24	26		5 9
194	12	25	27	☽ ☌ le 12 av. m.	5 16
195	13	26 Sabat	28		5 24
196	14	27	29		5 31
197	15	28	1	☾ N. L. le 15 à	5 37
198	16	29	2	☾ 3 h. 6 min.	5 43
199	17	1 Ab	3	du soir.	5 48
200	18	2	4		5 53
201	19	3	5		5 57
202	20	4 Sabat	6	☽ ☍ le 25 ap. m.	6 1
203	21	5	7		6 4
204	22	6	8	☾ P. Q. le 22 à	6 7
205	23	7	9	☾ 9h. 55 min	6 9
206	24	8	10	du soir.	6 10
207	25	9 *Destr. du t.*	11		6 11
208	26	10	12	Le 25 périg. ☽.	6 11
209	27	11 Sabat	13		6 11
210	28	12	14		6 10
211	29	13	15	☾ P. L. le 29 à	6 8
212	30	14	16	☾ 3h. 16 min.	6 6
213	31	15 *J. d'allégr.*	17	du soir.	6 3

Position des Planètes au 1 Juillet.

	Ascens. droite	Déclinaison		Ascens. droite	Déclinaison
☿	6° 3′ dir.	1° 49′ N.	♂	112° 30′ dir.	22° 56′ N.
♀	308 15 retr.	19 21 S.	♃	131 6 retr.	16 46 N.
☽	3 27 dir.	0 4 N.	♄	79 0 dir.	21 13 N.

AOUT a 31 jours et la Lune 30.

		Cal. Réformé.	Grégorien.	Russe.	
J	1	Pierre-ès-L.	Pierre-ès L.	20 *Elie Pr.*	Juillet.
V	2	Gustave	Etienne	21 Siméon	
S	3	Auguste	Inv.S.Etien.	22 *Mar. Mad.*	
D	4	8 *D. ap. la Tr.*	Dominique	23 *D.* Trophime	
L	5	Oswald	Yon	24 Christine	
M	6	Sixte	Transfigur.	25 Mont d'Anne	
M	7	Afra	Gaëtan	26 Hermolas	
J	8	Cyrille	Justin	27 Pantelemon	
V	9	Roland	Romain	28 Prochore	
S	10	Laurent	Laurent	29 Callinique	
D	11	10 *D. ap. la Tr.*	Suzanne	30 *D.* Silas	
L	12	Claire	Claire	31 Eudocime	
M	13	Hippolyte	Hippolyte	1 Ste Croix	Août.
M	14	Eusèbe	Eusèbe	2 Etienne	
J	15	Assomption	*Assomption*	3 Isaac	
V	16	Roch	Roch	4 7 Mart.	
S	17	Bertrand	Mamès	5 Eusygne	
D	18	11 *D. ap. la Tr.*	Hélène	6 *D. Transfig.*	
L	19	Sébald	Louis, év.	7 Domèce	
M	20	Bernard	Bernard	8 Emilien	
M	21	Adolphe	Emilie	9 *Matthias*	
J	22	Timothée	Symphor.	10 Laurence	
V	23	Zachée	Sidoine	11 Euple	
S	24	Barthélemy	Barthél.	12 Phoce	
D	25	12 *D. ap. la Tr.*	Louis, Roi	13 *D.* Maxime	
L	26	Samuel	Zéphirin	14 Micha	
M	27	Guébard	Césaire	15 *Assompt.*	
M	28	Augustin	Augustin	16 *St. Suaire.*	
J	29	Décap. de S.J.	Déc. de S.J.	17 Myron	
V	30	Rebecque	Tiacre	18 Flore Laur.	
S	31	Paulin	Ovide	19 André	

	Com. d. j.	Long. d. j.	☉ s. l'hor.	Soleil a la
1	3 h. 35 m.	17 h. 1 m.	15 m. 17 s.	☍ le 23 à 2h.
11	3 54	16 21	14 45	51 minut. du
21	4 10	15 44	14 12	matin.
31	4 27	15 5	13 55	

J. de l'An.	J. du M.	Août. Les jours décroissent le matin de 52 min. et le soir de 1 h. 4 min. Cal. des Juifs. An 5804.	M ☽	Phases de la Lune.	T. moyen au m. vr.
214	1	16	18		12h 6′ 0″
215	2	17	19		5 56
216	3	18 Sabat	20		5 51
217	4	19	21	☾ le 8 ap. m.	5 46
218	5	20	22		5 40
219	6	21	23	D. Q. le 6 à	5 34
220	7	22	24	4 h. 9 min.	5 27
221	8	23	25	du matin.	5 19
222	9	24	26		5 11
223	10	25 Sabat	27	Le 7 apog. ☽.	5 3
224	11	26	28		4 54
225	12	27	29		4 44
226	13	28	30		4 34
227	14	29	1	N. L. le 14 à	4 23
228	15	30	2	3h. 14 min.	4 11
229	16	1 Elul	3	du matin.	4 0
230	17	2 Sabat	4		3 47
231	18	3	5		3 34
232	19	4	6		3 21
233	20	5	7	P. Q. le 21 à	3 7
234	21	6	8	2h. 58 min.	2 52
235	22	7	9	du matin.	2 37
236	23	8	10		2 22
237	24	9 Sabat	11	Le 21 périg. ☽.	2 6
238	25	10	12		1 50
239	26	11	13	☊ le 22 av. m.	1 33
240	27	12	14		1 16
241	28	13	15	P. L. le 28 à	0 59
242	29	14	16	1h. 16 min.	0 41
243	30	15	17	du matin.	0 23
244	31	16 Sabat	18		0 8

Position des Planètes au 1 Août.

	Ascens. droite	Déclinaison			Ascens. droite	Déclinaison
♃	5° 54′ retr.	1° 44′ N.		☽	133° 20′ dir.	15° 42′ N.
♄	305 49 retr.	19 56 S.		☿	116 26 retr.	14 5 N.
♅	4 6 retr.	0 10 N.		♀	143 25 dir.	16 18 N.

SEPTEMBRE a 30 jours et la Lune 29.

		Cal. Réformé.	*Grégorien.*		*Russe.*	
D	1	13 *D. ap. la Tr.*	Lazare	20	D. Samuel	*Août.*
L	2	Absalon	Antonin	21	Thaddée	
M	3	Mansuète	Ambroise	22	Agathonic	
M	4	Rosalie	Rosalie	23	Loup	
J	5	Hercule	Bertin	24	Eutyche	
V	6	Magne	Eleuthère	25	Barthélemy	
S	7	Régine	S. Cloud	26	Adr. Nat.	
D	8	14 *D. ap. la Tr.*	*Nat. de la V.*	27	*D.* Pimen	
L	9	Gorgone	Omer	28	Moïse	
M	10	Sosthène	Nicolaus	29	*Déc. de St. J.*	
M	11	Prote	Hyacinthe	30	*Alexandre*	
J	12	Syre	Raphaël	31	*Ceint. de la V.*	
V	13	Amatus	Maurille	1	Siméon	
S	14	Exalt. de la †	Exalt. de la†	2	Mamas	*Septembre.*
D	15	15 *D. ap. la Tr.*	Nicomède	3	*D.* Anthime	
L	16	Euphème	Corneille	4	Babyle	
M	17	Lambert	Lambert	5	*Zacharie*	
M	18	*Quatre-temps*	*Quatre-t.*	6	*Arch. Mich.*	
J	19	Sidonie	Janvier	7	Sosonte	
V	20	Fauste	Eustache	8	*Naiss. de la V.*	
S	21	*Matthieu*	Matthieu, A.	9	*Joach. Anne*	
D	22	16 *D. ap. la Tr.*	Maurice	10	*D.* Ménodore	
L	23	Thècle	Thècle	11	Théodore	
M	24	Conc. de J. B.	Andoche	12	Antonome	
M	25	Cléophas	Firmin	13	*Consécr. du T.*	
J	26	Cyprien	Justine	14	*Exalt. de la†*	
V	27	Côme s. Dam.	Côme s. D.	15	Nicétas	
S	28	Venceslas	Céran, év.	16	Euphémie	
D	29	17 *D. ap. la Tr.*	*Michel*, A.	17	*D.* Sophie	
L	30	Jérôme	Jérôme	18	Eumène	

	Com. d. j.	*Long. d. j.*	☉ *s. l'hor.*	Soleil à la
1	4 h. 29 m.	15 h. 1 m.	13 h. 31 m.	♎ le 22 à 11 h.
10	4 45	14 23	12 55	32 minut. du
20	5 1	13 44	12 18	soir.
30	5 17	13 5	11 41	AUTOMNE.

SEPTEMBRE. Les jours décroissent le matin de 48 min. et le soir de 1 h. 8 min.

J. Julien	*J. Mart.*	*Cal. des Juifs.* ELUL 5604.	M ☽	*Phases de la Lune.*	*T. moyen au m. vr.*
245	1	17	19		11h.59 46
246	2	18	20	Le 4 apog. ☽.	59 27
247	3	19	21		59 8
248	4	20	22	☌ D. Q. le 4 à	58 48
249	5	21	23	☾ 10h. 26 min.	58 28
250	6	22	24	du soir.	58 9
251	7	23 Sabat	25		57 48
252	8	24	26	☽☍ le 5 ap. m.	57 28
253	9	25	27		57 8
254	10	26	28		56 47
255	11	27	29		56 26
256	12	28	1	● N. L. le 12 à	56 6
257	13	29	2	1h. 59 min.	55 45
258	14	1 TISRI. 5605	3	du soir.	55 24
259	15	2 *Sec. f. du n. An*	4		55 3
260	16	3 *J. de Gédal.*	5	Le 16 périg. ☽.	54 42
261	17	4	6		54 21
262	18	5	7		54 0
263	19	6	8	☍ P. Q. le 19 à	53 39
264	20	7	9	8h. 35 min.	53 18
265	21	8 Sabat	10	du matin.	52 57
266	22	9	11		52 36
257	23	10 *F. des expiat.*	12	☽☌ le 18 av. m.	52 15
268	24	11	13		51 54
269	25	12	14		51 34
270	26	13	15	☌ P. L. le 26 à	51 13
271	27	14	16	1h. 56 min.	50 53
272	28	15 *F. des tabern.*	17	du soir.	50 32
273	29	16 2*me* fête	18		50 13
274	30	17	19		49 54

Position des Planètes au 1 Septembre.

	Ascens. droite	Déclinaison		Ascens. droite	Déclinaison
☿	5° 8′ retr.	1° 24′ N.	♂	152° 48′ dir.	12° 57′ S.
♀	303 55 retr.	20 25 S.	♃	119 9 dir.	15 59 N.
☽	2 0 retr.	0 52 S.	♄	184 39 dir.	4 59 S.

OCTOBRE a 31 jours et la Lune 30.

		Cal. Réformé.	Grégorien.	Russe.	
M	1	Remy	Remy	19 Trophime	Septembre.
M	2	Léodègе	Ang. Gard.	20 Eustathe	
J	3	Jaïre	Denis, arch.	21 Codrat	
V	4	François	Franç. d'As.	22 Phocas	
S	5	Placide	Aure	23 *Conc. de St. J.*	
D	6	18 *D. ap. la Tr.*	Bruno	24 *D.* Thècle	
L	7	Abadie	Julie	25 Euphr. *Serge*	
M	8	Pélage	Brigitte	26 *Jean Théol.*	
M	9	Denis	Denis, év.	27 Callistrate	
J	10	Gideon	Paulin	28 Charitон	
V	11	Bourkard	Nicaise	29 Cyriaque	
S	12	Maximilien	Wilfrid	30 Greg. de l'Arm.	
D	13	19 *D. ap. la Tr.*	Géraud	1 *D. Pr. de la V.*	Octobre.
L	14	Calliste	Calliste	2 Cyprien	
M	15	Hedwige	Thérèse	3 Denis	
M	16	Gal	Gal	4 Jérothée	
J	17	Florentine	Estelle	5 Charitine	
V	18	Luc	Luc, Év.	6 *Thom. Ap.*	
S	19	Ferdinand	Savinien	7 Serge, Bach.	
D	20	20 *D. ap. la Tr.*	Capraise	8 *D.* Pélagie	
L	21	Ursule	Ursule	9 *Jacques d'Al.*	
M	22	Cordule	Mellon	10 Eulampe	
M	23	Sévérin	Hilarion	11 *Philippe Ap.*	
J	24	Salomé	Magloire	12 3 Mart.	
V	25	Crépin	Crépin	13 Carpe	
S	26	Amand	Evariste	14 *Nas. Gerv.*	
D	27	21 *D. ap. la Tr.*	Frumence	15 *D.* Euphème	
L	28	*Sim. Jud.*	*Sim. Jud.*	16 Longin	
M	29	Narcisse	Narcisse	17 Osée Pr.	
M	30	Hartmann	Lucain	18 *Luc. Evan.*	
J	31	*F. de la Réf.*	Quentin	19 Joël Pr.	

	Com. d. j.	Long. d. j.	☉ s. l'hor.	Soleil au
1	5h. 19m.	13h. 0m.	11 h. 36m.	♏ le 23 à 7h.
11	5 35	12 22	10 58	45 minut. du
21	5 51	11 46	10 20	matin.
31	6 7	11 12	9 44	

OCTOBRE. Les jours décroissent le matin de 48 min. et le soir de 1 h. 0 min.

J. de l'An.	J. du M.	Cal. des Juifs. TISRI 5605.	M ☽	Phases de la Lune.	T. moyen au m. vr.
275	1	18	20		11h.49 35"
276	2	19	21	Le 2 apog. ☽.	49 16
277	3	20	22		48 57
278	4	21 *F. des Palmes*	23	☾ D.Q. le 4 à	48 39
279	5	22 *Fin des fêtes*	24	5h. 14 min.	48 21
280	6	23 *Allégresse*	25	du soir.	48 4
281	7	24	26		47 47
282	8	25	27	☽ ☌ le 1 ap. m.	47 30
283	9	26	28		47 14
284	10	27	29		46 59
285	11	28	30		46 43
286	12	29 Sabat	1	○ N.L. le 12 à	46 29
287	13	30	2	0 h. 6 min.	46 15
288	14	1 MARCHESVAN	3	du matin.	46 1
289	15	2	4		45 48
290	16	3	5	Le 14 périg. ☽.	45 35
291	17	4	6		45 23
292	18	5	7	☾ P.Q. le 18 à	45 12
293	19	6 Sabat	8	3h. 58 min.	45 1
294	20	7	9	du soir.	44 51
295	21	8	10		44 41
296	22	9	11	☽ ☍ le 15 av. m.	44 32
297	23	10	12		44 24
298	24	11	13		44 17
299	25	12	14	○ P. L. le 26 à	44 10
300	26	13 Sabat	15	5h. 43 min.	44 4
301	27	14	16	du matin.	43 58
302	28	15	17		43 54
303	29	16	18	Le 29 apog. ☽.	43 50
304	30	17	19		43 47
305	31	18	20	☽ ☌ le 28 ap. m.	43 44

Position des Planètes au 1 Octobre.

	Ascens. droite	Déclinaison		Ascens. droite	Déclinaison
☿	4° 4' retr.	0° 55' N.	♂	170° 42' dir.	5° 1' N.
♀	303 3 dir.	20 37 S.	♃	144 5 dir.	12 58 N.
♄	332 28 retr.	2 26 S.	♅	181 39 retr.	2 21 S.

NOVEMBRE a 30 jours et la Lune 29.

		Cal. Réformé.	*Grégorien.*	*Russe.*	
V	1	Toussaint	Toussaint	20 Artème	Oct.
S	2	Les Trépass.	Les Trép.	21 Hilarion	
D	3	22 *D. ap. la Tr.*	Marcel	22 *D.J. de la V. de C.*	
L	4	Blandine	Charles	23 *Jaq. Fr. de J. Ch.*	
M	5	Othon	Bertilde	24 Aréthas	
M	6	Léonard	Léonard	25 Marcien	
J	7	Mélachie	Villebrod	26 Démétrius	
V	8	Godefroi	Ste. Reliq.	27 Néstor	
S	9	Théodore	Mathurin	28 Tercuce	
D	10	23 *D. ap. la Tr.*	Léon-le-Gr.	29 *D.* Anastasie	
L	11	Martin, év.	Martin, év.	30 Sinove	
M	12	Jonas	René	31 Stachys	
M	13	Brice	Brice, év.	1 Côme Dam	Novembre.
J	14	Levin	Bertrand	2 Alcindine	
V	15	Léopold	Eugène	3 Acepsime	
S	16	Ottomar	Edme, arch.	4 Jeannice	
D	17	24 *D. ap. la Tr.*	Agnan	5 *D.* Galactéon	
L	18	Othon	Aude	6 Paul	
M	19	Elisabeth	Elisabeth	7 33 Mart.	
M	20	Edmond	Edmond	8 *Arch. Michel*	
J	21	Prés. de la V.	Pr. de la V.	9 Onésiphore	
V	22	Cécile	Cécile	10 Eraste, Ol.	
S	23	Clément	Clément	11 Minas	
D	24	25 *D. ap. la Tr.*	Sévérin	12 *D.* Jean	
L	25	Catherine	Catherine	13 *J. Chrysost.*	
M	26	Conrad	Geneviève	14 *Philippe Ap.*	
M	27	Gonthier	Maxime	15 Gurias	
J	28	Rufe	Sosthènes	16 *Matthieu*	Jeûne
V	29	Noah	Saturnin	17 Grégoire	
S	30	André, Ap.	André, Ap.	18 Platon	

	Com. du j.	*Long. du j.*	☉ *s. l'hor.*	Soleil
1	6h. 8m.	11 h. 10 m.	9 h. 42 m.	♐ le 22 à 5h.
10	6 23	10 41	9 9	41 minut. du
20	6 37	10 17	8 41	matin.
30	6 51	9 55	8 17	

NOVEMBRE. Les jours décroissent le matin de 43 min. et le soir de 32 min.

J. de l'An.	J. du mois	*Cal. des Juifs.* Marchesv. 5605.	J. ☽	*Phases de la Lune.*	*T. moyen au m. vr.*
306	1	19	21		11h43'43"
307	2	20 Sabat	22		43 42
308	3	21	23	☌ D. Q. le 3	43 42
309	4	22	24	♎ à 11 h. 2 m.	43 43
310	5	23	25	du matin.	43 45
311	6	24	26		43 48
312	7	25	27	☽☌☉ le 11 ap. m.	43 51
313	8	26	28		43 55
314	9	27 Sabat	29		44 1
315	10	28	1		44 7
316	11	29	2	● N. L. le 10	44 14
317	12	1 Cisleu	3	à 10 h. 19	44 22
318	13	2	4	min. du matin.	44 30
319	14	3	5	Éclipse de ☉	44 40
320	15	4	6	invis.	44 50
321	16	5 Sabat	7	Le 11 périg. ☽	45 1
322	17	6	8		45 13
323	18	7	9	☽ P. Q. le 17	45 26
324	19	8	10	à 2 h. 13 m.	45 40
325	20	9	11	du matin.	45 54
326	21	10	12		46 9
327	22	11	13	☽☍☉ le 25 av. m.	46 25
328	23	12 Sabat	14		46 42
329	24	13	15		46 59
330	25	14	16	○ P. L. le 25	47 17
331	26	15	17	♑ à 0 h. 25 m.	47 36
332	27	16	18	du matin. Écl.	47 56
333	28	17	19	de ☽ visib.	48 17
334	29	18	20		48 38
335	30	19 Sabat	21	Le 25 apog. ☽.	49 0

Position des Planètes au 1 Novembre.

	Ascens. droite	Déclinaison			Ascens. droite	Déclinaison
☿	3° 2' retr.	0° 30'	N.	♐	248° 49' dir.	21° 37' S.
♀	203 43 dir.	20 28	S.	♇	170 3 dir.	5 0 S.
♄	355 37 retr.	3 34	S.	♃	208 40 dir.	20 22 S.

DÉCEMBRE à 31 jours et la Lune 29.

	Cal. Réformé.	Grégorien.	Russe.	
D	1 1 *D. de l'Av.*	Eloi, Ev.	19 D. Abadie	*Novembre. Jeûne avant Noël.*
L	2 Candide	Franç. Xav.	20 Procle, Gr.	
M	3 Démetr.	Fulgence	21 *Prés. de la V.*	
M	4 Barbe	Barbe	22 Philémon	
J	5 Abigaïl	Sabas	23 Amphiloche	
V	6 *J. de pénit.*	Nicolas	24 *Catherine*	
S	7 Agathon	Fare	25 Clément	
D	8 2 *D. de l'Av.*	CONCEPT.	26 D. *George*	
L	9 Joachim	Gorgonie	27 Jaq. de la P.	
M	10 Judith	Valère	28 Etienne	
M	11 Damase	Fusicien	29 Paramon	
J	12 Ottilie	Damase	30 *André*	
V	13 Lucie	Luce, V. M.	1 Nahum Pr.	*Décembre.*
S	14 Nicaise	Nicaise	2 HabacucPr.	
D	15 3 *D. de l'Av.*	Mesmin	3 D. Zephanie	
L	16 Ananie	Adelaïde	4 Barbe	
M	17 Lazare	Olympiade	5 *Sabbas*	
M	18 *Quatre-temps*	*Quatre-t.*	6 *Nicolas*	
J	19 Abraham	Timoléon	7 Ambroise	
V	20 Isaac	Mesmin	8 Patape	
S	21 Thomas	*Thomas* Ap.	9 *Conc. d'Anne*	
D	22 4 *D. de l'Av.*	Iachyron	10 D. Minas	*Jeûne avant Noël.*
L	23 Dagobert	Victoire	11 Daniel	
M	24 Adam, Eva	Dauphin	12 Spiridon	
M	25 NOEL	NOEL	13 *Eustrate*	
J	26 *Etienne*	*Etienne*	14 Thyrse	
V	27 *Jean, Ev.*	Jean, Ev.	15 Eleuthère	
S	28 Les Innoc.	Les Innoc.	16 Aggee Pr.	
D	29 *D. ap. Noël*	Thom de C.	17 D. Daniel Pr.	
L	30 David	Colombe	18 Sébastien	
M	31 Sylvestre	Sylvestre	19 Boniface	

	Com. duj.	Long. du j.	☉ s	Ubor.	Soleil au ♐
1	9 h. 52 m.	9 h. 53 m.	8 h.	15 m.	le 21 à 5 h.
11	7 3	9 40	7	58	5 minutes du
21	7 16	9 36	7	52	soir. HIVER.
31	7 14	9 39	7	57	

J. de l'An.	J. du M.	DÉCEMBRE. Les jours décroissent jusqu'au 20 de 18 min. le matin et de 0 min. le soir. Cal. des Juifs. CISLEU 5605.	J. ☽	Phases de la Lune.	T. moyen au m. vr.
336	1	20	22		11h49'22"
337	2	21	23		49 45
338	3	22	24	☾ D. Q. le 3	50 9
339	4	23	25	à 2 h. 50 m.	50 34
340	5	24	26	du matin.	50 59
341	6	25 Dédicace	27		51 24
342	7	26 Sabat	28	☽☌ le 9 av. m.	51 50
343	8	27	29		52 17
344	9	28	1	○ N. L. le 9	52 44
345	10	29	2	à 8 h. 55 m.	53 11
346	11	1 TEBETH	3	du soir. Ecl.	53 39
347	12	2	4	de ☉ invis.	54 7
348	13	3	5		54 36
349	14	4 Sabat	6	Le 9 périg. ☽.	55 5
350	15	5	7		55 34
351	16	6	8	☽ P. Q. le 16	56 3
352	17	7	9	à 4 h. 4 m.	56 33
353	18	8	10	du soir.	57 2
354	19	9	11		57 32
355	20	10 Siège deJérus.	12		58 2
356	21	11 Sabat	13		58 32
357	22	12	14	Le 23 apog. ☽.	59 2
358	23	13	15		59 32
359	24	14	16	☾ P. L. le 24	18 0 2
360	25	15	17	à 8 h. 34 m	0 31
361	26	16	18	du soir.	1 1
362	27	17	19		1 31
363	28	18 Sabat	20	☽♉ le 22 av. m.	2 0
364	29	19	21		2 30
365	30	20	22		2 59
366	31	21	23		3 27

Position des Planètes au 1 Décembre.

	Ascens. droite	Déclinaison			Ascens. droite	Déclinaison	
♃	2° 30' dir.	0° 17'	N.	♂	206° 39' dir.	10° 1'	S.
♄	305 49 dir.	20 2	S.	☿	209 2 dir.	9 40	S.
♀	355 22 dir.	3 32	S.	☿	256 52 dir.	24 40	S.

JANVIER. Le soleil est au signe du Capricorne.

J. du M.	Soleil. Lieu. S.	D.	M.	Lever. H.	M.	Couch. H.	M.	Lune. Lieu. S.	D.	M.	Lever. H.	M.	Couch. H.	M.
1	9	10	13	8	5	4	2	1	28	1	0	45	4	Matin 4
2		11	14	8	5	4	3	2	10	6	1	23	5	Matin 6
3		12	15	8	5	4	4		22	22	2	9	6	4
4		13	17	8	5	4	5	3	4	52	3	5	6	55
5		14	18	8	4	4	6		17	37	4	9	7	38
6		15	19	8	4	4	8	4	0	38	5	21	8	13
7		16	20	8	4	4	9		13	52	6	35	8	41
8		17	21	8	3	4	11		27	21	7	51	9	5
9		18	22	8	3	4	12	5	11	0	9	8	9	26
10		19	23	8	2	4	13		24	50	10	26	9	47
11		20	25	8	2	4	15	6	8	49	11	44	10	7
12		21	26	8	1	4	16		22	53	Matin		10	29
13		22	27	8	1	4	17	7	7	3	1	3	10	54
14		23	28	8	0	4	18		21	17	2	24	11	25
15		24	29	8	0	4	19	8	5	32	3	43	0	Soir. 5
16		25	30	7	59	4	21		19	45	4	57	0	Soir. 54
17		26	31	7	58	4	23	9	3	54	5	59	1	57
18		27	32	7	57	4	25		17	54	6	49	3	9
19		28	33	7	56	4	26	10	1	42	7	27	4	27
20		29	35	7	55	4	28		15	14	7	56	5	44
21	10	0	36	7	54	4	30		28	27	8	21	6	59
22		1	37	7	53	4	32	11	11	21	8	41	8	12
23		2	38	7	52	4	33		23	56	9	0	9	22
24		3	39	7	51	4	34	0	6	15	9	18	10	30
25		4	40	7	50	4	36		18	18	9	35	11	33
26		5	41	7	49	4	38	1	0	14	9	56	Matin	
27		6	42	7	48	4	40		12	4	10	18	0	42
28		7	43	7	46	4	41		23	54	10	46	1	48
29		8	44	7	45	4	43	2	5	50	11	20	2	52
30		9	44	7	43	4	45		17	57	Soir.	1	3	52
31		10	45	7	42	4	47	3	0	19	Soir.	52	4	45

	Décl. du ☉			Déclinaison de la Lune.							
1	23°	4′	S.	1	21°	55′	N.	11°	8′	7′	S.	21°	7°	35′	S.
10	22	3	S.	5	20	8	N.	15	22	47	S.	25	11	28	N.
20	20	15	S.	8	7	58	N.	18	20	4	S.	28	21	8	N.

FÉVRIER. Le soleil est au signe du Verseau.

J. du M.	Soleil. Lieu. S.	D.	M.	Lever. H.	M.	Couch. H.	M.	Lune. Lieu. S.	D.	M.	Lever. H.	M.	Couch. H.	M.
1	10	11	46	7	41	4	48	3	12	59	1	53	5	Soir. 31
2		12	47	7	40	4	50		26	0	3	2	6	Soir. 10
3		13	48	7	38	4	52	4	9	22	4	15	6	42
4		14	49	7	36	4	54		23	2	5	32	7	9
5		15	49	7	35	4	56	5	6	59	6	51	7	32
6		16	50	7	33	4	57		21	8	8	10	7	53
7		17	51	7	31	4	59	6	5	23	9	31	8	14
8		18	52	7	29	5	1		19	39	10	53	8	35
9		19	52	7	27	5	3	7	3	54	Matin		9	0
10		20	53	7	26	5	5		18	4	0	12	9	29
11		21	54	7	25	5	6	8	2	7	1	31	10	5
12		22	54	7	23	5	8		16	4	2	46	10	51
13		23	55	7	21	5	10		29	54	3	51	11	48
14		24	56	7	19	5	12	9	13	35	4	43	0	Soir. 55
15		25	56	7	17	5	14		27	8	5	26	2	7
16		26	57	7	15	5	15	10	10	31	5	58	3	23
17		27	57	7	14	5	16		23	43	6	24	4	33
18		28	58	7	12	5	18	11	6	41	6	45	5	52
19		29	58	7	10	5	20		19	24	7	5	7	3
20	11	0	59	7	8	5	22	0	1	53	7	23	8	12
21		1	59	7	6	5	24		14	7	7	41	9	21
22		3	0	7	4	5	26		26	10	8	0	10	28
23		4	0	7	2	5	28	1	8	3	8	23	11	35
24		5	0	6	59	5	30		19	52	8	47	Matin	
25		6	1	6	58	5	31	2	1	41	9	18	0	37
26		7	1	6	56	5	32		13	36	9	56	1	36
27		8	1	6	54	5	34		25	41	10	42	2	34
28		9	2	6	52	5	36	3	8	3	11	38	3	22
29		10	2	6	50	5	38		20	47	Soir.	42	4	18

	Décl. du ☉			Déclinaison de la Lune.							
1	17°	16′	S.	1	21°	0′	N.	11°	22′	18′	S.	21°	9°	48′	S.
10	14	33	S.	5	4	22	N.	15	17	49	S.	25	22	3	N.
20	11	8	S.	8	11	50	S.	18	4	31	S.	28	21	36	N.

MARS. Le soleil est au signe des Poissons.

Tmps.	Soleil. Lieu. S. D. M.	Lever. H. M.	Couch. H. M.	Lune. Lieu. S. D. M.	Lever. H. M.	Couch. H. M.
1	11 11 2	6 47	5 40	4 3 54	0♍ 53	4♍ 38
2	12 2	6 45	5 42	17 28	3♎ 7	5♎ 8
3	13 2	6 43	5 43	5 1 27	4 25	5 33
4	14 2	6 41	5 45	15 47	5 46	5 56
5	15 2	6 38	5 47	6 0 23	7 8	6 17
6	16 2	6 36	5 49	15 6	8 31	6 39
7	17 2	6 34	5 51	29 49	9 56	7 3
8	18 2	6 31	5 52	7 14 24	11 18	7 32
9	19 2	6 30	5 53	28 48	Matin	8 7
10	20 2	6 28	5 55	8 12 57	0 34	8 51
11	21 2	6 25	5 57	26 50	1 44	9 44
12	22 1	6 23	5 59	9 10 26	2 40	10 49
13	23 1	6 21	6 1	23 53	3 24	11 59
14	24 1	6 19	6 2	10 7 5	4 0	1♏ 12
15	25 1	6 17	6 3	20 6	4 27	2♏ 26
16	26 0	6 15	6 5	11 2 55	4 51	3 38
17	27 0	6 12	6 7	15 34	5 10	4 49
18	28 0	6 10	6 9	28 1	5 28	5 59
19	28 59	6 8	6 10	0 10 18	5 47	7 6
20	29 59	6 5	6 12	22 24	6 6	8 14
21	0 0 58	6 3	6 14	1 4 22	6 27	9 20
22	1 58	6 1	6 15	16 12	6 52	10 24
23	2 57	5 58	6 17	28 0	7 20	11 26
24	3 57	5 56	6 19	2 9 48	7 55	Matin
25	4 55	5 54	6 21	21 41	8 37	0 23
26	5 55	5 51	6 22	3 5 44	9 28	1 14
27	6 55	5 50	6 23	16 9	10 27	1 58
28	7 54	5 47	6 25	28 44	11 33	2 34
29	8 53	5 45	6 26	4 11 50	0♍ 44	3 5
30	9 52	5 43	6 28	25 26	1♎ 59	3 32
31	10 51	5 40	6 30	5 9 29	3 17	3 55

	Décl. du ☉		Déclinaison de la Lune.							
1	7° 26′ S.	1	15° 51′ N.	11	22° 40′ S.	21	16° 11′ N.
10	3 57 S.	5	4 30 S.	15	10 35 S.	25	22 45 N.
20	0 1 S.	8	18 51 S.	18	3 43 N.	28	17 5 N.

AVRIL. Le soleil est au signe du Bélier.

Tmps.	Soleil. Lieu. S. D. M.	Lever. H. M.	Couch. H. M.	Lune. Lieu. S. D. M.	Lever. H. M.	Couch. H. M.
1	0 11 51	5 39	6 31	5 23 59	4♍ 37	4♍ 18
2	12 50	5 37	6 33	6 8 49	6♎ 0	Matin
3	13 49	5 34	6 34	23 54	7 26	5♎ 4
4	14 48	5 32	6 35	7 8 57	9 2	5 32
5	15 47	5 29	6 38	23 56	10 15	6 4
6	16 46	5 27	6 40	8 8 40	11 29	6 46
7	17 45	5 25	6 41	23 4	Matin	7 37
8	18 43	5 23	6 43	9 7 6	0 33	8 40
9	19 42	5 20	6 45	20 47	1 22	9 50
10	20 41	5 18	6 46	10 4 8	2 1	11 3
11	21 40	5 16	6 48	17 10	2 31	0♏ 17
12	22 39	5 13	6 50	29 57	2 56	1♏ 29
13	23 37	5 11	6 52	11 12 30	3 15	2 41
14	24 36	5 10	6 53	24 52	3 35	3 43
15	25 35	5 8	6 54	0 7 4	3 54	4 56
16	26 33	5 5	6 56	19 9	4 11	6 4
17	27 32	5 3	6 58	1 1 6	4 33	7 9
18	28 31	5 1	6 59	12 58	4 55	8 14
19	29 29	4 59	7 1	24 46	5 23	9 15
20	1 0 28	4 57	7 3	6 33	5 55	10 15
21	1 26	4 54	7 4	18 22	6 35	11 8
22	2 25	4 52	7 6	3 0 17	7 23	11 53
23	3 23	4 51	7 7	12 21	8 19	Matin
24	4 21	4 49	7 9	24 40	9 20	0 33
25	5 20	4 47	7 10	4 7 18	10 23	1 5
26	6 18	4 45	7 12	20 19	11 32	1 33
27	7 16	4 43	7 14	5 2 48	0♎ 53	1 56
28	8 15	4 41	7 15	17 46	2♎ 10	2 18
29	9 13	4 40	7 17	6 2 11	3 23	2 40
30	10 11	4 38	7 18	17 1	4 53	3 2

	Décl. du ☉		Déclinaison de la Lune.							
1	4° 41′ N.	1	2° 12′ S.	11	11° 24′ S.	21	22 35′ N.
10	8 5 N.	5	20 35 S.	15	7 9 N.	25	27 N.
20	11 32 N.	8	21 23 S.	18	19 N.	28	3 S.

MAI. Le soleil est au signe du Taureau.

J. du M.	Soleil. Lieu. S.	D.	M.	Lever. H.	M.	Couch. H.	M.	Lune. Lieu. S.	M.	D.	Lever. H.	M.	Couch. H.	M.
1	1	11	9	4	36	7	20	7	2	7	6	18	3	Matin 28
2		12	7	4	34	7	21		17	21	7	44	3	Matin 58
3		13	5	4	32	7	23	8	2	33	9	5	4	35
4		14	3	4	30	7	25		17	33	10	16	5	24
5		15	1	4	28	7	26	9	2	13	11	13	6	24
6		15	59	4	26	7	28		16	30	11	57	7	33
7		16	57	4	24	7	30	10	0	21	Matin		8	49
8		17	55	4	22	7	31		13	47	0	33	10	4
9		18	53	4	21	7	33		26	50	0	59	11	19
10		19	51	4	20	7	34	11	9	33	1	21	0	Soir. 31
11		20	49	4	18	7	35		21	59	1	41	1	Soir. 40
12		21	47	4	17	7	37	0	4	11	1	59	2	48
13		22	45	4	15	7	38		16	14	2	18	3	55
14		23	43	4	13	7	40		28	9	2	37	5	1
15		24	41	4	12	7	41	1	10	0	3	0	6	6
16		25	38	4	10	7	43		21	48	3	26	7	9
17		26	36	4	9	7	45	2	3	35	3	57	8	9
18		27	34	4	8	7	46		15	25	4	35	9	4
19		28	32	4	6	7	47		27	19	5	20	9	51
20		29	29	4	5	7	48	3	9	20	6	13	10	31
21	2	0	27	4	4	7	49		21	31	7	13	11	5
22		1	25	4	3	7	51	4	3	55	8	18	11	34
23		2	22	4	1	7	52		16	35	9	27	11	58
24		3	20	4	0	7	54		29	36	10	38	Matin	
25		4	17	3	59	7	55	5	12	59	11	51	0	22
26		5	15	3	58	7	56		26	47	1	Soir. 7	0	42
27		6	13	3	57	7	58	6	11	1	2	26	1	4
28		7	10	3	56	7	59		25	37	3	48	1	27
29		8	8	3	55	8	59	7	10	32	5	11	1	54
30		9	5	3	53	8	0		25	39	6	35	2	26
31		10	2	3	52	8	2	8	10	48	7	51	3	9

	Décl. du ☉			Déclinaison de la Lune.								
1	15°	11′	N.	1	15°	30	S.	11	1°	34′	N.	21	18°	33 N.
10	17	43	N.	5	21	48	S.	15	17	36	N.	25	1	48 N.
20	20	3	N.	8	12	22	S.	18	22	31	N.	28	13	35 S.

JUIN. Le soleil est au signe des Gémeaux.

J. du M.	Soleil. Lieu. S.	D.	M.	Lever. H.	M.	Couch. H.	M.	Lune. Lieu. S.	M.	D.	Lever. H.	M.	Couch. H.	M.
1	2	11	0	3	51	8	3	8	25	51	8	57	Matin	3
2		11	57	3	51	8	4	9	10	39	9	48	5	Soir. 10
3		12	55	3	51	8	5		25	5	10	29	6	Soir. 24
4		13	52	3	50	8	6	10	9	7	10	59	7	46
5		14	49	3	50	8	7		22	41	11	24	9	1
6		15	47	3	49	8	8	11	5	49	11	45	10	16
7		16	44	3	48	8	9		18	34	Matin		11	27
8		17	42	3	48	8	10	0	1	0	0	5	0	Soir. 37
9		18	39	3	48	8	11		13	9	0	24	1	Soir. 45
10		19	36	3	47	8	11		25	7	0	43	2	52
11		20	34	3	47	8	12	1	6	58	1	5	3	57
12		21	31	3	47	8	13		18	46	1	29	5	1
13		22	28	3	46	8	13	2	0	34	1	58	6	2
14		23	25	3	46	8	14		12	24	2	34	6	59
15		24	23	3	46	8	14		24	20	3	16	7	49
16		25	20	3	46	8	15	3	6	24	4	8	8	52
17		26	17	3	46	8	15		18	36	5	6	9	8
18		27	15	3	46	8	16	4	1	0	6	10	9	38
19		28	12	3	46	8	16		13	37	7	18	10	4
20		29	9	3	46	8	16		26	28	8	29	10	26
21	3	0	6	3	46	8	17	5	9	35	9	41	10	47
22		1	4	3	46	8	17		22	59	10	54	11	8
23		2	1	3	46	8	17	6	6	42	0	Soir. 9	11	29
24		2	58	3	47	8	17		20	44	1	Soir. 27	11	53
25		3	55	3	47	8	17	7	5	4	2	48	Matin	
26		4	52	3	48	8	17		19	40	4	9	0	24
27		5	50	3	48	8	17	8	4	27	5	27	0	59
28		6	47	3	49	8	17		19	19	6	37	1	46
29		7	44	3	49	8	17	9	4	10	7	36	2	46
30		8	41	3	50	8	16		18	52	8	21	3	57

	Décl. du ☉			Déclinaison de la Lune.								
1	22°	7′	N.	1	22°	17′	S.	11	16°	51′	N.	21	3°	7′ N.
10	23	3	N.	5	9	17	S.	15	22	23	N.	25	16	20 S.
20	23	27	N.	8	5	2	N.	18	16	11	N.	28	22	31 S.

JUILLET. Le soleil est au signe du Cancer.

Jours du mois	Soleil. Lieu. S. D. M.	Soleil. Lever. H. M.	Soleil. Couch. H. M.	Lune. Lieu. S. D. M.	Lune. Lever. H. M.	Lune. Couch. H. M.
1	3 9 38	3 51	8 16	10 3 17	8♎ 57	5♏ 14
2	10 35	3 51	8 15	17 20	9♎ 24	6 matin 35
3	11 33	3 52	8 15	11 0 59	9 49	7 53
4	12 30	3 53	8 14	14 12	10 9	9 9
5	13 27	3 54	8 14	27 0	10 28	10 21
6	14 24	3 55	8 13	0 9 27	10 48	11 31
7	15 21	3 56	8 13	21 37	11 9	0♑ 39
8	16 19	3 56	8 12	1 3 35	11 32	1 46
9	17 16	3 58	8 11	15 25	11 59	2 51
10	18 13	3 59	8 11	27 13	Matin	3 53
11	19 10	4 0	8 10	2 9 2	0 34	4 51
12	20 7	4 1	8 9	20 57	1 13	5 44
13	21 5	4 2	8 8	3 3 2	2 1	6 30
14	22 2	4 3	8 7	15 17	2 57	7 9
15	22 59	4 4	8 7	27 46	3 48	7 42
16	23 56	4 5	8 6	4 10 28	5 7	8 9
17	24 54	4 6	8 5	23 24	6 18	8 33
18	25 51	4 7	8 4	5 6 34	7 30	8 54
19	26 48	4 8	8 2	19 57	8 43	9 15
20	27 46	4 10	8 1	6 3 32	9 59	9 36
21	28 43	4 11	8 0	17 18	11 15	9 58
22	29 40	4 13	7 58	7 1 16	0♑ 33	10 25
23	4 0 37	4 14	7 57	15 24	1♑ 52	10 57
24	1 35	4 16	7 56	39 42	3 9	11 39
25	2 32	4 17	7 54	8 14 7	4 21	Matin
26	3 29	4 18	7 53	28 35	5 23	0 32
27	4 27	4 19	7 52	9 13 3	6 14	1 35
28	5 24	4 21	7 51	27 26	6 53	2 49
29	6 21	4 22	7 49	10 11 36	7 24	4 8
30	7 19	4 24	7 48	25 30	7 50	5 27
31	8 16	4 25	7 46	11 9 4	8 12	6 45

Jours du mois	Décl. du ☉	Déclinaison de la Lune.							
1	23° 7′ N.	1	15° 33′ S.	11	22° 13′ N.	21	19° 43′ S.		
10	22 13 N.	5	3 28 N.	15	17 5 N.	25	22 24 S.		
20	20 38 N.	8	15 52 N.	18	4 21 N.	28	17 9 S.		

AOUT. Le soleil est au signe du Lion.

Jours du mois	Soleil. Lieu. S. D. M.	Soleil. Lever. H. M.	Soleil. Couch. H. M.	Lune. Lieu. S. D. M.	Lune. Lever. H. M.	Lune. Couch. H. M.
1	4 9 14	4 27	7 44	11 25 42	8♑ 33	7♒ 59
2	10 11	4 28	7 43	0 5 3	8 52	9♒ 12
3	11 8	4 29	7 42	17 31	9 12	10♒ 22
4	12 6	4 30	7 40	29 41	9 36	11 30
5	13 3	4 32	7 38	1 11 39	10 1	0♓ 36
6	14 1	4 34	7 36	23 39	10 32	1♓ 40
7	14 58	4 35	7 35	2 5 18	11 9	2 41
8	15 56	4 37	7 33	17 9	11 54	3 26
9	16 54	4 38	7 31	29 9	Matin	4 24
10	17 51	4 40	7 29	3 11 20	0 46	5 7
11	18 49	4 42	7 27	23 47	1 47	5 42
12	19 46	4 43	7 25	4 6 32	2 53	6 11
13	20 44	4 45	7 23	19 34	4 3	6 37
14	21 42	4 46	7 22	5 2 53	5 15	7 0
15	22 40	4 47	7 20	16 27	6 30	7 21
16	23 37	4 49	7 18	6 0 13	7 46	7 42
17	24 35	4 51	7 16	14 8	9 3	8 5
18	25 33	4 52	7 14	28 8	10 22	8 30
19	26 31	4 54	7 12	7 12 13	11 40	9 1
20	27 28	4 55	7 10	26 19	0♓ 58	9 39
21	28 26	4 56	7 8	8 10 26	2♓ 11	10 27
22	29 24	4 58	7 6	24 34	3 14	11 26
23	5 0 22	5 0	7 4	9 8 40	4 7	Matin
24	1 20	5 2	7 2	22 43	4 49	0 34
25	2 18	5 3	6 59	10 6 41	5 24	1 48
26	3 16	5 5	6 57	20 28	5 52	3 5
27	4 14	5 6	6 55	11 4 3	6 15	4 22
28	5 12	5 8	6 53	17 21	6 36	5 38
29	6 10	5 9	6 51	0 0 22	6 56	6 52
30	7 8	5 11	6 49	13 3	7 17	8 3
31	8 6	5 12	6 47	25 27	7 39	9 14

Jours du mois	Décl. du ☉	Déclinaison de la Lune.							
1	17° 58′ N.	1	1° 31 N.	11	18° 1′ N.	21	22° 2′ S.		
10	15 30 N.	5	17 47 N.	15	0 44 N.	25	14 54 S.		
20	12 22 N.	8	22 22 N.	18	14 1 S.	28	0 29 S.		

SEPTEMBRE. Le soleil est au signe de la Vierge.

Jours du mois	Soleil. Lieu.	Soleil. Lever.	Soleil. Couch.	Lune. Lieu.	Lune. Lever.	Lune. Couch.
	S. D. M.	H. M.	H. M.	S. D. M.	H. M.	H. M.
1	5 9 4	5 14	6 45	1 7 36	8 4	10 M. 19
2	10 2	5 15	6 42	19 32	8 33	11 25
3	11 0	5 17	6 40	2 1 22	9 8	0 S. 27
4	11 58	5 19	6 38	13 10	9 49	1 24
5	12 57	5 20	6 35	25 2	10 38	2 16
6	13 55	5 22	6 33	3 7 3	11 35	3 0
7	14 53	5 24	6 31	19 18	Matin	3 38
8	15 52	5 26	6 28	4 1 52	0 36	4 11
9	16 50	5 27	6 26	14 47	1 44	4 38
10	17 48	5 29	6 24	28 4	2 56	5 2
11	18 47	5 30	6 22	5 11 43	4 10	5 24
12	19 45	5 31	6 20	25 41	5 25	5 46
13	20 44	5 33	6 18	6 9 53	6 44	6 10
14	21 42	5 35	6 15	24 14	8 4	6 35
15	22 41	5 36	6 13	7 8 37	9 24	7 5
16	23 40	5 38	6 10	22 59	10 44	7 41
17	24 38	5 39	6 9	8 7 16	0 S. 0	8 26
18	25 37	5 40	6 7	21 25	1 7	9 22
19	26 35	5 42	6 4	9 5 26	2 3	10 27
20	27 34	5 44	6 2	19 18	2 49	11 39
21	28 33	5 45	6 0	10 3 1	3 25	Matin
22	29 32	5 47	5 57	16 35	3 54	0 53
23	5 0 31	5 48	5 55	29 58	4 19	2 7
24	1 29	5 50	5 53	11 13 9	4 41	3 22
25	2 28	5 52	5 50	26 7	5 0	4 35
26	3 27	5 53	5 48	0 8 50	5 22	5 45
27	4 26	5 55	5 45	21 19	5 43	6 55
28	5 25	5 57	5 43	1 3 35	6 7	8 4
29	6 24	5 58	5 42	15 38	6 34	9 11
30	7 23	5 59	5 40	27 32	7 7	10 14

Jours du mois	Décl. du ☉	Déclinaison de la Lune.					
1	8° 11′ N.	1	16° 32′ N.	11	2° 32′ N.	21	15° 26′ S.
10	4 50 N.	5	21 58 N.	15	16 43 S.	25	2 50 N.
20	0 58 N.	8	15 50 N.	18	21 59 S.	28	15 19 N.

OCTOBRE. Le soleil est au signe de la Balance.

Jours du mois	Soleil. Lieu.	Soleil. Lever.	Soleil. Couch.	Lune. Lieu.	Lune. Lever.	Lune. Couch.
	S. D. M.	H. M.	H. M.	S. D. M.	H. M.	H. M.
1	6 8 22	6 1	5 37	2 9 20	7 45	11 M. 13
2	9 21	6 3	5 35	21 7	8 32	0 S. 6
3	10 20	6 4	5 33	3 2 58	9 25	0 53
4	11 19	6 6	5 30	14 58	10 24	1 34
5	12 19	6 7	5 29	27 12	11 29	2 7
6	13 18	6 9	5 26	4 9 46	Matin	2 35
7	14 17	6 10	5 24	22 43	0 35	3 2
8	15 17	6 12	5 22	5 6 6	1 47	3 25
9	16 16	6 14	5 19	19 55	3 1	3 48
10	17 15	6 15	5 17	6 4 8	4 18	4 10
11	18 15	6 17	5 15	18 40	5 38	4 35
12	19 14	6 19	5 13	7 3 24	7 0	5 4
13	20 14	6 21	5 10	18 13	8 23	5 37
14	21 13	6 23	5 8	8 2 59	9 42	6 22
15	22 13	6 24	5 6	17 36	10 55	7 16
16	23 12	6 26	5 4	9 1 59	11 57	8 19
17	24 12	6 28	5 2	16 7	0 S. 47	9 30
18	25 12	6 29	5 0	29 57	1 26	10 45
19	26 11	6 31	4 57	10 13 31	1 58	Matin
20	27 11	6 32	4 56	26 49	2 28	0 0
21	28 11	6 34	4 54	11 9 52	2 45	1 13
22	29 11	6 36	4 52	22 42	3 6	2 24
23	7 0 11	6 38	4 50	0 5 19	3 26	3 35
24	1 10	6 40	4 48	17 45	3 47	4 44
25	2 10	6 41	4 46	29 59	4 10	5 52
26	3 10	6 42	4 45	1 12 4	4 37	6 58
27	4 10	6 44	4 43	24 0	5 7	8 3
28	5 10	6 46	4 41	2 5 50	5 44	9 3
29	6 10	6 48	4 39	17 37	6 28	9 59
30	7 10	6 50	4 37	29 24	7 18	10 43
31	8 10	6 51	4 35	3 11 15	8 14	11 31

Jours du mois	Décl. du ☉	Déclinaison de la Lune.					
1	3° 15′ S.	1	21° 36′ N.	11	10° 48′ S.	21	3° 5′ S.
10	6 46 S.	5	16 52 N.	15	21 48 S.	25	11 17 N.
20	10 28 S.	8	4 31 N.	19	16 3 S.	28	21 13 N.

NOVEMBRE. Le soleil est au signe du Scorpion.

J. du M.	Soleil.						Lune.									
	Lieu.			Lever.		Couch.	Lieu.			Lever.		Couch.				
	S.	D.	M.	H.	M.	H.	M.	S.	D.	M.	H.	M.	H.	M.		
1	7	9	10	6	52	4	34	3	23	14	9♒	15	0♒	7		
2		10	10	6	54	4	32	4	5	26	10♒	21	0♓	37		
3		11	11	6	56	4	30			17	56	11	29	1	2	
4		12	11	6	58	4	28	5	0	48	Matin		1	26		
5		13	11	7	0	4	26			14	6	0	38	1	48	
6		14	11	7	2	4	25			27	52	1	52	2	9	
7		15	12	7	3	4	23	6	12	5	3	8	2	33		
8		16	12	7	5	4	21			26	42	4	28	2	59	
9		17	12	7	7	4	20	7	11	38	5	50	3	31		
10		18	13	7	9	4	18			26	45	7	14	4	10	
11		19	13	7	10	4	17	8	11	52	8	33	5	0		
12		20	14	7	11	4	15			26	52	9	42	6	3	
13		21	14	7	13	4	14	9	11	36	10	39	7	14		
14		22	15	7	15	4	13			26	0	11	24	8	31	
15		23	15	7	17	4	11	10	10	0	11	58	9	48		
16		24	16	7	19	4	10			23	37	0♒	27	11	3	
17		25	16	7	20	4	9	11	6	51	0♒	50	Matin			
18		26	17	7	22	4	8			19	45	1	12	0	15	
19		27	17	7	23	4	7	0	2	21	1	32	1	25		
20		28	18	7	25	4	6			14	43	1	53	2	35	
21		29	19	7	26	4	5			26	54	2	14	3	43	
22	8	0	19	7	28	4	3	1	8	55	2	40	4	48		
23		1	20	7	30	4	2			20	50	3	9	5	53	
24		2	21	7	31	4	1	2	2	40	3	43	6	55		
25		3	21	7	33	4	0			14	28	4	24	7	54	
26		4	22	7	35	3	59			26	16	5	12	8	44	
27		5	23	7	36	3	58	3	8	6	6	7	9	30		
28		6	24	7	38	3	57			20	11	7	6	10	8	
29		7	25	7	39	3	57	4	2	3	8	10	10	39		
30		8	25	7	40	3	57			14	17	9	17	11	6	

	Décl. du ☉			Déclinaison de la Lune.								
1	14°	33′	S.	1	17°	15′	N.	11	21°	25′	S.	21	13°	25′	N.
10	17	16	S.	5	1	27	N.	15	13	7	S.	25	21	40	N.
20	19	48	S.	8	13	21	S.	18	0	38	N.	28	18	14	N.

DÉCEMBRE. Le soleil est au signe du Sagittaire.

J. du M.	Soleil.						Lune.									
	Lieu.			Lever.		Couch.	Lieu.			Lever.		Couch.				
	S.	D.	M.	H.	M.	H.	M.	S.	D.	M.	H.	M.	H.	M.		
1	8	9	26	7	41	3	56	4	25	45	10♒	25	11♒	29		
2		10	27	7	43	3	55	5	9	32	11	35	11	51		
3		11	28	7	44	3	55			22	42	Matin		0♓	13	
4		12	29	7	46	3	54	6	6	16	0	46	0♓	34		
5		13	30	7	47	3	54			20	17	2	2	0	57	
6		14	31	7	48	3	53	7	4	44	3	20	1	25		
7		15	32	7	50	3	53			19	33	4	41	1	53	
8		16	33	7	51	3	53	8	4	30	6	1	2	43		
9		17	34	7	52	3	52			19	53	7	16	3	39	
10		18	35	7	53	3	52	9	5	5	8	23	4	46		
11		19	36	7	54	3	52			20	6	9	14	6	4	
12		20	37	7	55	3	52	10	4	47	9	56	7	24		
13		21	38	7	56	3	52			19	2	10	27	8	44	
14		22	38	7	57	3	52	11	2	50	10	54	10	0		
15		23	40	7	58	3	52			16	10	11	17	11	15	
16		24	41	7	59	3	52			29	5	11	37	Matin		
17		25	43	8	0	3	52	0	11	38	11	59	0	24		
18		26	44	8	0	3	52			23	53	0♓	26	1	33	
19		27	45	8	1	3	53	1	5	56	0♓	44	2	40		
20		28	46	8	1	3	53			17	49	1	11	3	46	
21		29	47	8	2	3	54			29	38	1	44	4	47	
22	9	0	48	8	2	3	54	2	11	25	2	22	5	47		
23		1	49	8	3	3	54			23	13	3	8	6	40	
24		2	50	8	4	3	55	3	5	5	4	0	7	28		
25		3	51	8	4	3	56			17	2	4	59	8	8	
26		4	53	8	5	3	57			29	6	6	2	8	42	
27		5	54	8	5	3	58	4	11	19	7	8	9	10		
28		6	55	8	5	3	59			23	41	8	15	9	36	
29		7	56	8	5	4	0	5	6	17	9	24	9	58		
30		8	57	8	5	4	1			19	6	10	33	10	19	
31		9	58	8	5	4	2	6	2	13	11	46	10	40		

	Décl. du ☉			Déclinaison de la Lune.								
1	21°	53′	S.	1	7°	40′	N.	11	18	14′	S.	21	9°	33′	N.
10	22	58	S.	5	11	22	S.	15	0	41	S.	25	16	53	N.
20	23	27	S.	8	21	6	S.	18	12	29	N.	28	6	48	N.

CALENDRIER DES TURCS.

1259. HÉGYRE.			1260.
1843. Déc. 23	1	*Zoulhedghé* (30 J.)	1844. Janv. 17
1844. Janv. 1	10	Petit Beiram.	29
4	13	Jours heureux.	30
5	14		31
6	15		Fév. 12
1260.			27
22	1	*Muharrem* (30 J.) 1er jour de l'an.	Mars 16
31	10	Jeûne très rigour.	28
Fév. 3	13	Jours heureux.	29
4	14		30
5	15		Avril 14
21	1	*Ssafar* (29 J.)	26
Mars 4	13	Jours heureux.	27
5	14		28
6	15		Mai 10
21	1	*Raby-el-aouel* (30 J.)	14
Avril 1	12	Naissance de Mahomed	15
2	13	Jours heureux.	16
3	14		26
4	15		27
20	1	*Raby-el-thany* (29 J.)	28
Mai 2	13	Jours heureux.	Juin 12
3	14		24
4	15		25
18	1	*Djemazi-el-aouel* (30 J.)	26
31	13	Jours heureux.	Juil. 12
Juin 1	14		21
2	15		24
7	20	Prise de Const.	25
18	1	*Djemazi-el-thany* (29 J.)	26
30	13	Jours heureux.	1845. Juin 10
Juil. 1	14		
2	15		

1260.		
1	*Redjeb* (30 J.)	
13	Jours heureux.	
14		
15	Jour de victoire.	
27	Asc. de Mahom.	
1	*Chaban* (29 J.)	
13	Jours heureux.	
14		
15	Nuit de Barah.	
1	*Ramadan* (30 J.) Mois d'abstin.	
13	Jours heureux.	
14		
15		
20	Défaite des Turcs devant Vienne.	
1	*Chaoual* (29 J.)	
2	Grand Beiram.	
3		
13	Jours heureux.	
14		
15		
1	*Zoulkadeh* (30 J.)	
13	Jours heureux.	
14		
15		
1	*Zoulhedghé* (29 J.)	
10	Petit Beiram.	
13	Jours heureux.	
14		
15		
1261.		
1	*Muharrem* (30 J.) 1er jour de l'an.	

GÉNÉALOGIE.

PREMIÈRE PARTIE.

GÉNÉALOGIE DES SOUVERAINS DE L'EUROPE, DE CEUX QUI EN SONT ORIGINAIRES ET DES MEMBRES VIVANTS DE LEURS FAMILLES.

SAXE.

[Pour le précis historique v. l'alm. de 1851, page (1). — Créations : Margrave de Misnie 1127. Duc de Saxe 6 janv. 1423. — Porte burelé en fasce de sable et d'or de 10 pièces au crancelin de sinople, posé en bande et brochant sur le tout.]

BRANCHE ERNESTINE.

(Luth. — L'électorat de Saxe 1 août 1425 à 19 mai 1547.)

SAXE-COBOURG ET GOTHA.

Duc ERNEST-Antoine-Charles-Louis, né 2 janv. 1784, succ. à son père le Duc François (né 15 juillet 1750) le 9 déc. 1806 dans le duché de Saxe-Saalfeld-Cobourg; par la convention du 12 nov. 1826 Duc de Saxe-Cobourg et Gotha; était marié à Louise, fille d'Auguste Duc de Saxe-Gotha-Altenbourg, († 30 août 1831); marié 23 déc. 1832 à la

Duchesse Antoinette-Frédérique-Auguste-MARIE-Anne, née Duchesse de Wurtemberg, née 17 sept. 1799.

Fils.

1. D. *Ernest*-Auguste-Charles-Jean-Léopold-Alexandre-Edouard, Pr. héréd., né 21 juin 1818, major-général à la suite au serv. de la Saxe-roy.; marié 3 mai 1842 à la

Pr. *Alexandrine*-Louise-Amélie-Frédérique-Elisabeth-Sme année. — [Imprimé le 5 sept. 1843.]

Sophie, née 6 déc. 1220, fille de Léopold Grand-Duc de Bade.

2. D. *Albert*-François-Auguste-Charles-Emmanuel, né 26 août 1819, marié 10 févr. 1840 à Londres à la Reine *Victoire* I de la Grande-Bretagne et d'Irlande; v. Grande-Bretagne.

Frères et soeurs.

1. D. *Julienne*-Henriette-Ulrique, actuellem. Anna-Féodorowna, née 23 sept. 1781, mar. 26 févr. 1796 au Grand-Duc Constantin de Russie († 27 juin 1831), séparée 1 avril (20 mars) 1820. [Résidence: *Elfenau* près de Berne en Suisse.]
2. D. *Ferdinand*-George-Auguste, né 28 mars 1785, général de cavalerie et propriétaire du rég. des hussards no. 8 au serv. de l'Autriche, mar. 2 janv. 1816 à
Marie-*Antoinette*-Gabrielle, fille de feu François-Joseph Prince de Kohary, née 2 juillet 1797. (*Vienne.*)

Enfants.

1) Pr. *Ferdinand*-Auguste-François-Antoine, né 29 oct. 1816, Roi de Portugal, marié par procur. 1 janv. et en personne 9 avril 1836 à
Dona-*Maria*-II-da-Gloria, Reine de Portugal et des Algarves, née 4 avril 1819; v. Portugal.
2) Pr. *Auguste*-Louis-Victor, né 13 juin 1818, major-gén. au service de la Saxe-Royale, marié 29 avril 1843 à la
Pr. Marie-*Clémentine*-Caroline-Léopoldine-Clotilde d'Orléans, née 3 juin 1817, fille du Roi Louis-Philippe I des Français.
3) Pr. *Victoire*-Auguste-Antoinette, née 14 févr. 1822, épouse de *Louis* Duc de Nemours depuis le 27 avril 1840; v. France.
4) Pr. *Léopold*-François-Jules, né 31 janv. 1824, lieut. imp.-roy. rég de Hesse-Homburg inf. no. 19.

3. D. *Victoire*, née 17 août 1786; v. Linange et Grande-Bretagne.
4. D. *Léopold*-George-Chrétien-Frédéric, né 16 déc. 1790, Roi des Belges; v. Belgique.

Ligne de Saxe-Gotha-Altenbourg *éteinte dans les mâles avec Frédéric IV* († 11 *févr.* 1825).

Duchesse douairière.

D. *Caroline*-Amélie, fille de Guillaume I Électeur de Hesse, née 11 juillet 1771, mariée 24 avril 1802, veuve 17 mai 1822 du Duc Auguste (né 23 nov. 1772).

Saxe-Meiningen.

Duc-Bernard-Erich-Freund, né 17 déc. 1800, succ. à son père le Duc George (né 4 février 1761) le 24 déc. 1803 sous la tutelle de sa mère, la Duchesse Louise née Princesse de Hohenlohe-Langenbourg († 29 avril 1837); prend lui-même les rênes du gouvernement 17 déc. 1821, succ. par la conv. du 12 nov. 1826 dans la principauté de Hildbourghausen, Saalfeld etc., marié 23 mars 1825 à la

D. Marie-Frédérique-Wilhelmine-Christine, née 6 sept. 1804, fille de Guillaume II Électeur de Hesse.

Enfants.

1. D. *George*, Pr. héréd., né 2 avril 1826.
2. D. Auguste-Louise-Adélaïde-Caroline-Ida, née 6 août 1843.

Soeurs

1. D. *Adélaïde*, née 13 août 1792, Reine douairière de la Grande-Bretagne.
2. D. *Ida*, née 25 juin 1794, épouse du Duc Bernard de Saxe-Weimar.

Saxe-Altenbourg.

(Ci-devant Hildbourghausen.)

Duc Joseph-Frédéric-Ernest-George-Charles, né 27 août 1789, succéda à son père le Duc Frédéric (né 29 avril 1763, le 29 sept. 1834, mar. 24 avril 1817 à la D. Amélie-Thérèse-Louise-Wilhelmine Philippine, fille de Louis Duc de Wurtemberg, née 28 juin 1799.

Filles.

1. D. *Marie*, née 14 avril 1818, épouse du Prince-Royal d'Hanovre depuis le 18 février 1843.
2. D. Henriette-Frédérique-*Thérèse*-Elisabeth, née 9 oct. 1823.
3. D. *Elisabeth*-Pauline-Alexandrine, née 26 mars 1826.
4. D. *Alexandrine*-Frédérique-Henriette-Pauline Marianne-Elisabeth, née 8 juillet 1830.

Frères et sœurs.

1. D. *Charlotte*, née 17 juin 1787, épouse du Prince Paul de Wurtemberg.
2. D. *Thérèse*, née 8 juillet 1792, Reine de Bavière.
3. D. *George*-Charles-Frédéric, né 24 juillet 1796, mar. 7 oct. 1825 à la
D. *Marie*-Louise-Frédérique-Alexandrine-Elisabeth-Charlotte-Catherine, fille du feu D. Frédéric-Louis, Pr. héréd. de Mecklenbourg-Schwerin, née 31 mars 1803. [*Eisenberg.*]

Fils.

1) D. *Ernest*-Frédéric-Paul-George-Nicolas, né 16 sept. 1826.
2) D. *Maurice*-François-Frédéric-Const.-Alex.-Henri-Auguste-Charles-Albert, né 21 oct. 1829.

4. D. *Frédéric*-Guill.-Charles-Joseph-Louis-George, né 4 oct. 1801.
5. D. *Edouard*-Charles-Guillaume-Chrétien, né 3 juillet 1804, major-général et chef d'une brigade de cavalerie de la 1ère division de l'armée bavaroise à Munich, marié I) 25 juillet 1835 à la Pr. *Amélie*-Antoinette-Caroline-Adrienne, fille de Charles-Antoine-Fréd. Pr.-régnant de Hohenzollern-Sigmaringen (née 30 avril 1815, † 14 janv. 1841); II) le 8 mars 1842 à *Louise*-Caroline Pr. Reuss de Greiz, née 3 déc. 1822, fille de feu Henri XIX Prince Reuss de Greiz. [*Munich.*]

Enfants du 1er lit.

1) Pr. *Thérèse*-Amelie-Caroline-Joséphine-Antoinette, née 21 déc. 1835.
2) Pr. *Antoinette*-Charlotte-Marie-Joséphine-Caroline-Frida, née 17 avril 1838.
3) Pr. *Louis*-Joseph-Charles-George-Frédéric, né 24 sept. 1839.
4) Pr. *Jean*-Frédéric-Joseph-Charles, né 8 janv. 1841.

Fils du 2d lit.

5) Pr. *Albert*-Henri-Joseph-Charles-Victor-George-Frédéric, né 11 avril 1843.

Saxe-Weimar-Eisenach.

(Grand-Duc 2 avril 1815.)

Grand-Duc Charles-Frédéric, né 2 févr. 1783, succ. à son père le Grand-Duc Charles-Auguste (né 3 sept. 1757) 14 juin 1828; recteur de l'académie grand-ducale et ducale de Jena depuis le 31 oct. 1828; marié (22 juillet) 3 août 1804 à la

Gr.-Duchesse Marie-Paulowna, fille de l'Empereur Paul I de Russie, née (4) 16 févr. 1786.

Enfants.

1. D. *Marie*-Louise-Alexandrine, née 3 févr. 1808, épouse du Pr. Frédéric-*Charles*-Alexandre de Prusse.
2. D. Marie-Louise-*Auguste*-Catherine, née 30 sept. 1811, épouse du Prince de Prusse.
3. D. *Charles*-Alexandre-Auguste-Jean, né 24 juin 1818, Grand-Duc héréd., major-général au serv. du grand-duché de Saxe-Weimar, de la Prusse et de la Russie, chef du rég. impér. russe des hussards d'Ingrie ainsi que du rég. roy. prussien des cuir. no. 8, marié le 8 oct. 1842 à la
Pr. Wilhelmine-Marie-*Sophie*-Louise, née 8 avril 1824, fille de Guillaume II Roi des Pays-Bas.

Frère.

D. Charles-*Bernard*, né 30 mai 1792, lieut.-général au serv. des Pays-Bas, mar. 30. mai 1816 à la
D. *Ida*, fille de feu *George*-Frédéric-Charles Duc de Saxe-Meiningen, née 25 juin 1794. [*Mannheim.*]

Enfants.

1. Pr. Guillaume-Auguste-*Edouard*, né 11 oct. 1823, lieutenant dans le 1er rég. des grenadiers de la garde britannique.
2. Pr. *Armand*-Bernard-George, né 4 août 1825, lieutenant au service du royaume de Wurtemberg.
3. Pr. Frédéric-*Gustave*-Charles, né 28 juin 1827.
4. Pr. *Anne*-Amélie-Marie, née 9 sept. 1828.
5. Pr. *Amélie*-Maria-da-Gloria-Auguste, née 20 mai 1830.

Saxe.

Branche Albertine.

[Cath. — Electeur de Saxe 24 février 1548. Roi de Saxe 11 déc. 1806.]

Roi Frédéric-Auguste, né 18 mai 1797, fils du Duc Maximilien (né 13 avril 1759, † 3 janv. 1838), succède

après la renonciation de son père à la succession au trône du 13 sept. 1830, à son oncle le Roi Antoine (né 27 déc. 1755) le 6 juin 1836; Co-Régent depuis le 13 sept. 1830. Veuf 24 mai 1832 de l'Archid. *Caroline*-Ferdinandine-Thérèse-Jos.-Démétrie (née 8 avril 1801), fille de feu François I Empereur d'Autriche; marié II) 24 avril 1833 à la

Reine Marie-Anne-Léopoldine, fille de feu Maximilien-Joseph Roi de Bavière, née 27 janv. 1805.

Frère et sœurs du 1er lit du père sont Caroline-Marie-Thérèse Princesse de Parme († 1 mars 1804):

1. Pr. Marie-*Amélie*-Frédérique-Auguste, née 10 août 1794.
2. Pr. *Marie*-Ferdinandine-Amélie, née 27 avril 1796, Grand'-Duchesse douair. de Toscane.
3. D. *Jean*-Nepomuc-Marie-Joseph, né 12 déc. 1801, marié par procur. 10 nov. et en personne 21 nov. 1822 à la

Pr. *Amélie*-Auguste, fille de feu Maximilien-Joseph Roi de Bavière, née 13 nov. 1801.

Enfants.

1) Pr. *Marie*-Auguste-Frédérique, née 22 janv. 1827.
2) Pr. Frédéric-Auguste-*Albert*, né 23 avril 1828.
3) Pr. Marie-*Elisabeth*-Maximilienne, née 4 févr. 1830.
4) Pr. Frédéric-Auguste-*Ernest*, né 5 avril 1831.
5) Pr. Frédéric-Auguste-*George*, né 8 août 1832.
6) Pr. Marie-*Sidonie*, née 16 août 1834.
7) Pr. *Anne*-Marie, née 4 janv. 1836.
8) Pr. *Marguerite*-Caroline-Frédérique-Cécile-Auguste-Amélie-Joséphine-Elisabeth, née 24 mai 1840.

Belle-mère.

Pr. Marie-*Louise*-Charlotte, sœur du Duc régn. de Lucques, née 1 oct. 1802, mariée au Duc Maximilien par procur. le 15 oct. et en personne le 7 nov. 1825, veuve depuis le 3 janv. 1838.

Fille du Frère du Roi.

Fille du Roi Frédéric-Auguste (né 25 déc. 1750, † 5 mai 1827) et de la Reine Marie-Amélie-Auguste (née 10 mai 1752, mar. par procur. 17 et en personne 29 janv. 1769, † 15 nov. 1828):

Pr. Marie-*Auguste*-Nepomucène-Antoinette-Françoise-Xavière-Aloïse, née 21 juin 1782.

Anhalt.

[Pour le précis historique v. l'alm. 1832 page (20). — Créations: Margrave 1125, Prince de l'empire 1158. — Porte parti; le premier d'argent à un demi-aigle de gueules et le second burelé en fasce de sable et d'or de 10 pièces au crancelin de sinople, posé en bande.]

Anhalt-Dessau.

(Évang. — Duc 18 avril 1807.)

Duc Léopold-Frédéric, né 1 oct. 1794, succ. à son grand-père le Duc Léopold-Frédéric-François (né 10 août 1740) 9 août 1817, marié 18 avril 1818 à

Frédérique-Louise-Wilhelmine-Amélie, fille de feu Frédéric-Louis-Charles Pr. de Prusse, née 30 sept. 1796.

Enfants.

1. Pr. Frédérique-Amélie-*Agnès*, née 24 juin 1824.
2. Pr. Léopold-*Frédéric*-François-Nicolas, Pr. héréd., né 29 avril 1831.
3. Pr. *Marie*-Anne, née 14 sept. 1837.

Frères et sœurs.

1. *Auguste* Princesse régn. de Schwarzb.-Roudolstadt.
2. Pr. *George*-Bernard, né 21 févr. 1796, marié I) 6 août 1823 à *Caroline*-Auguste-Louise-Amélie Pr. de Schwarzbourg-Roudolstadt (née 4 avril 1804, † 14 janv. 1829); II) 4 oct. 1831 (en mariage morganatique) à *Thérèse*-Emma d'Erdmannsdorff, née 12 sept. 1807, fille du grand-maître des forêts d'Erdmannsdorff à Hohen-Ahlsdorf, nommée Comtesse de Reina.

Fille du premier lit.

Pr. *Louise*, née 22 juin 1826.

3. Pr. *Louise*, épouse du Pr. Gustave de Hesse-Hombourg.
4. Pr. *Frédéric*-Auguste, né 23 sept. 1799, marié 11 sept. 1832 à la

Pr. *Marie*-Louise-Charlotte, fille de Guillaume Prince de Hesse-Cassel, née 9 mai 1814.

Filles.

1) Pr. *Adélaïde*-Marie, née 25 déc. 1833.
2) Pr. *Mathilde*-Amalgonde, née 29 déc. 1837.
3) Pr. *Hilda*-Charlotte, née 13 déc. 1839.

5. Pr. *Guillaume*-Woldemar, né 29 mai 1895.

Mère.

D. Chrétienne-*Amélie*, fille de feu Louis Landgrave de Hesse-Hombourg, née 29 juin 1774, mar. 12 juin 1792; veuve depuis 27 mai 1814 de Frédéric Pr. héréd. (né 27 déc. 1769).

Anhalt-Bernbourg.

(Évang. — Duc 15 mars 1806.)

Duc Alexandre-Charles, né 2 mars 1805, succ. à son père le Duc Alexis (né 12 juin 1767) 24 mars 1834; marié 30 oct. 1834 à

Frédérique-Caroline-Julienne, née 9 oct. 1811, sœur du Duc Charles de Holstein-Glucksbourg.

Sœur.

Pr. Wilhelmine-*Louise*, née 30 oct. 1799, épouse du Prince Frédéric de Prusse.

Anhalt-Bernbourg-Schaumbourg.

Eteint dans les mâles avec le Pr. Frédéric-Louis-Adolphe (né 29 nov. 1741, † 24 déc. 1812). (Réf.)

Fille du Duc régnant avant-dernier Victor-Charles-Frédéric (mort le 22 avril 1812), fils de l'oncle du Pr. Frédéric:

Pr. *Emma*, née 20 mai 1802, Princesse régnante de Waldeck.

Anhalt-Cœthen.

(Réf. — Duc 18 avril 1807.)

Duc Henri, né 30 juillet 1778, Prince aîné de la maison d'Anhalt depuis le 24 mars 1834, fils du Pr. Frédéric-Erdmann d'Anhalt-Pless (né 26 oct. 1731, † 12 déc. 1797), succ. à son frère le Duc Ferdinand (né 25 juin 1769) par cession 16 déc. 1818 dans la principauté de Pless dans la Haute-Silésie et 23 août 1830 dans la régence du duché de Cœthen; marié 18 mai 1819 à la

D. Augusre-Frédérique-Espérance, née 3 août 1794, fille de Henri XLIV Pr. de Reuss-Schleiz-Kœstritz, 2me branche.

Veuve du Duc Frédéric-Ferdinand (né 25 juin 1769, succ. à Louis, dernier Duc de la branche principale, 16 déc. 1818): *Julie* née Comtesse de Brandenburg, née 4 janv. 1793, mar. 30 mai 1816, veuve 23 août 1830. (Cath.)

Autriche.

[Cath. — Pour le précis historique v. l'alm. de 1805, page 1. — L'Autriche érigée en duché 20 sept. 1156, en archi-duché 12 juin 1360 et en empire 12 août 1804. Dynastie de Lorraine depuis le 29 nov. 1780. — Porte d'or à un aigle à deux têtes de sable, couronné d'or et chargé sur la poitrine d'un écusson tiercé en pal; le 1er d'or au lion d'azur, le 2d de gueules à la fasce d'argent et le 3ème d'or à la bande de gueules, chargée de 3 alérions d'argent. L'aigle tient une épée nue et un sceptre d'or à la serre droite, et un globe impérial de même à la gauche.]

Ferdinand I Charles-Léopold-Joseph-François-Marcellin, Empereur d'Autriche, né 19 avril 1793, fils de l'Empereur François I (né 12 févr. 1768) du second lit avec Marie-Thérèse-Caroline-Jos. († 13 avril 1807), fille du Roi Ferdinand I (IV) des Deux-Siciles; Ferdinand I comme Emp. d'Autriche, comme Roi de Hongrie et de Bohême Ferdinand V, Roi de la Lombardie et de Venise, de Dalmatie, Croatie, Slavonie, de Galicie, Lodomérie et d'Illyrie, Archiduc d'Autriche; couronné Roi de Hongrie 28 sept. 1830, Roi de Bohême 7 sept. 1836, Roi de Lombardie et de Venise le 6 sept. 1838; succ. à son père 2 mars 1835; marié par procuration le 12 et en personne le 27 févr. 1841 à

l'Impér. Marie-Anne-Caroline Pie, née 19 sept. 1803, fille de feu Victor-Emmanuel Roi de Sardaigne.

Frère et sœurs.

1. Archid. *Marie-Louise*-Léop.-Franç.-Thérèse-Joseph.-Lucie, née 12 déc. 1791, mar. par procuration 31 mars et en personne 2 avril 1810 à Napoleon alors Empereur des Français; v. Parme.
2. Archid. *Marie*, épouse du Pr. Léopold des D.-Siciles.
3. Archid. *François* Charles-Joseph, né 7 déc. 1802, major-gén. et propriétaire du rég. d'inf. no. 52, mar. 4 nov. 1831 à la

Pr. Frédérique-*Sophie*-Dorothée, née 27 janv. 1805, fille de feu Maximilien-Joseph Roi de Bavière.

Fils.

1) Archid. *François*-Joseph-Charles, né 18 août 1830, propriét. du rég. des dragons no. 3.
2) Archid. *Ferdinand*-Max.-Joseph, né 6 juillet 1832.
3) Archid. *Charles*-Louis-Jos.-Marie, né 30 juillet 1833.
4) Archid. *Louis*-Jos.-Antoine-Victor, né 15 mai 1842.

4. Archid. *Marie*-*Anne*-Françoise-Thérèse-Joséphe-Médarde, née 8 juin 1804.

Mère, 4ème épouse de l'Emp. François I (né 12 févr. 1768): Impératrice *Caroline*-Auguste, née 8 févr. 1792, fille de feu Maximilien-Joseph Roi de Bavière, mariée par procuration le 29 oct. et en personne le 10 nov. 1816 à l'Empereur François I, couronnée Reine de Hongrie le 25 sept. 1825.

Oncles, fils de l'Emp. Léopold II (né 5 mai 1747, † 1 mars 1792) et de l'Impératrice Marie-Louise (née 24 nov. 1745, † 15 mai 1792), fille du Roi Charles III d'Espagne:

1. Archid. Ferdinand-Jos.-Bapt. (né 6 mai 1769, Grand-Duc Ferd. III de Toscane, † 18 juin 1824). Ses enfants: v. Toscane.
2. Archid. *Charles*-Louis-Jean-Joseph-Laur., né 5 sept. 1771, feldmar.-gén. et propriétaire du rég. d'inf. no. 3 et du rég. des uhlans no. 3, se démet de la grand-maitrise de l'ordre teutonique 30 juin 1804; veuf depuis 29 déc. 1829 de Henriette-Alexandrine-Frédérique-Wilhelm., fille de feu Frederic-Guill. Pr. de Nassau-Weilbourg (née 30 oct. 1797, mar. 17 sept. 1815).

Enfants.

1) Archid. *Thérèse*, Reine des Deux-Siciles.
2) Archid. *Albert* Frédéric-Rodolphe, né 3 août 1817, FML.-Lieut., ad latus du général-comm. en Moravie, propriétaire du reg. d'inf. no. 44.
3) Archid. Charles-*Ferdinand*, né 29 juillet 1818, major-général et commandant de brigade, propriétaire du rég. imp.-roy. d'inf. no. 51, ainsi que du rég. russe des uhlans de Belgorod.
4) Archid. *Frédéric*-Ferdinand-Léopold, né 14 mai 1821, contre-amiral, propriétaire du rég. d'inf. no. 18, commandant la division de la marine à Venise.
5) Archid. Marie-*Caroline*-Louise-Christine, née 16 sept. 1825.

6) Archid. *Guillaume*-François-Charles, né 21 avril 1827, propriétaire du rég. d'inf. no. 12.

3. Archid. *Joseph*-Antoine-Jean, né 9 mars 1776. Palatin, gouverneur et capit.-gen. de Hongrie, comes et judex Jazygum et Cumanorum, feldmaréchal-général et propriétaire des rég. des hussards no. 2 et 12; veuf 1) d'*Alexandrine*-Paulowna, fille de feu Paul Empereur de Russie, 16 mars 1801, et 2) d'*Hermine*, fille de feu Victor-Charles-Frédéric Pr. d'Anhalt-Bernbourg-Schaumbourg, 14 sept. 1817; marié en troisièmes noces 24 août 1819 à la

Pr. *Marie*-Dorothée-Wilhelmine-Caroline, née 1 nov. 1797, fille de *Louis*-Frédéric-Alexandre Duc de Wurtemberg.

Fils du second lit.

1) *Etienne*-François-Victor, né 14 sept. 1817, major-général et propriétaire du rég. d'inf. no. 58.

Enfants du troisième lit.

2) Françoise-Marie-*Elisabeth*, née 17 janv. 1831.
3) *Joseph*-Charles-Louis, né 2 mars 1833.
4) Marie-Henriette-Anne, née 23 août 1836.

4. Archid. *Jean*-Baptiste-Joseph-Fabien-Sébastien, né 20 janv. 1782, feldmaréchal et directeur-gén. du génie et des fortifications, propriétaire du rég. des dragons no. 1 et du rég. d'inf. prussien no. 16.

5. Archid. *Reinier*-Jos.-Jean-Mich.-François-Jérôme, né 30 sept. 1783, Vice-Roi des royaumes de la Lombardie et de Venise, gén.-feld-zeugmestre et propriétaire du rég. d'inf. no. 11, marié 28 mai 1820 à

Marie-Elisabeth-*Françoise*, née 13 avril 1800, sœur de Charles-Amédée-Albert Roi de Sardaigne.

Enfants

1) Pr. *Marie*-Caroline-Auguste-Elisabeth-Marguerite-Dorothée, née 6 févr. 1821.
2) Pr. *Adélaïde*, épouse du Pr.-Royal de Sardaigne.
3) Pr. *Léopold*-Louise-Marie-Franç.-Jules-Eustorge-Gérard, né 6 juin 1823, colonel et propr. du rég. d'inf. no. 53.
4) Pr. *Ernest*-Charles-Félix-Marie-Reinier-Godefroi-Cyriacque, né 8 août 1824, colonel imp.-roy. reg. des cuir. no. 4.
5) Pr. *Sigismond*-Léopold-Reinier-Marie-Ambroise-

Valentin, né 7 janv. 1826, colonel imp.-roy. rég. d'inf. no. 11.

6) Pr. *Reinier*-Ferdinand-Marie-Jean-Evangile-François-Ignace, né 11 janv. 1827.

7) Pr. *Henri*-Antoine-Marie-Reinier-Charles-Grégoire, né 9 mai 1828.

6. Archid. *Louis*-Joseph-Antoine, né 13 déc. 1784, gén.-feld-zeugmestre et directeur-gén. d'artillerie, propriétaire du rég. d'inf. no. 8.

Enfants du grand-oncle Archiduc Ferdinand, D. de Modène-Brisgau († 24 déc. 1806), et de l'Archid. Marie-Béatrice d'Este, Duchesse de Massa et Princesse de Carrara († 14 nov. 1829):

1. Marie-*Léopoldine*, née 10 déc. 1776, veuve de l'Électeur Palatin Charles-Théodore; v. Bavière.
2. Archid. *François*-Joseph (Francois IV, Duc de Modène; v. Modène), né 6 oct. 1779.
3. Archid. *Ferdinand*-Charles-Joseph, né 25 avril 1781, feld-maréchal, chef-commandant et propr. du rég. des hussards no. 3, ainsi que du rég. imp. russe des hussards d'Isum, ad int. gouv.-civil et militaire de la Galicie.
4. Archid. *Maximilien*-Joseph-Jean-Ambroise-Charles, né 14 juillet 1782, général-feld-zeugmestre, grand-maître de l'ordre teutonique dans l'empire d'Autriche et propriétaire du rég. d'inf. no. 4.

Bade.

[Évang. — Pour le précis historique v. l'alm. de 1830, page (9). — Margrave 18 juillet 1738, Électeur 27 avril 1803, Grand-Duc 12 juillet 1806. — Porte d'or à la bande de gueules.]

Grand-Duc Charles-Léopold-Frédéric, né 29 août 1790, fils du Grand-Duc Charles-Frédéric (né 22 nov. 1728, † 10 juin 1811), succ. à son frère le Grand-Duc Louis (né 9 févr. 1763) 30 mars 1830, mar. 25 juillet 1819 à la

Pr. Sophie-Wilhelmine, née 21 mai 1801, fille de feu Gustave-IV-Adolphe Roi de Suède.

Enfants.

1. Pr. *Alexandrine*-Louise-Amélie-Frédérique-Elisabeth-Sophie, née 6 déc. 1820; épouse du Pr.-héréd. de Saxe-Cobourg et Gotha depuis le 3 mai 1842.

2. Pr. *Louis*, Grand-Duc héréd., né 15 août 1824, chef du rég. d'inf. no. 2.
3. Pr. *Frédéric*-Guillaume-Louis, né 9 sept. 1826.
4. Pr. Louis-*Guillaume*-Auguste, né 18 déc. 1829.
5. Pr. *Charles*-Frédéric-Gustave-Guillaume-Maximilien, né 9 mars 1832.
6. Pr. *Marie*-Amélie, née 20 nov. 1834.
7. Pr. *Cécile*-Auguste, née 20 sept. 1839.

Frères et sœur.

1. Margr. *Guillaume*-Louis-Aug., né 8 avril 1792, *gén.* d'inf. et chef du rég. no. 3 d'inf., command. le corps de l'armée grand-ducale, mar. 16 oct. 1856 à la
D. Elisabeth Alexandrine-Constance, fille de feu Louis-Fréd.-Alex. Duc de Wurtemberg, née 27 févr. 1802.

Filles.

1) Pr. *Sophie*-Pauline-Henriette-Marie-Amélie-Louise, née 7 août 1834.
2) Pr. *Pauline*-Sophie-Elisab.-Marie, née 18 déc. 1835.
3) Pr. *Léopoldine*-Wilhelmine-Pauline-Amelie-Maximilienne, née 22 févr. 1837.

2. Pr. *Amélie*, née 26 janv. 1795; épouse du Prince Charles-Egon de Furstenberg dep. le 19 avril 1818.
3. Margr. *Maximilien*-Frédéric-Jean-Ernest, né 8 déc. 1796, lieut.-général, chef du rég. des dragons no. 1 et commandant la brigade de cav. grand-ducale.

Grand'-Duchesse douairière.

Stephanie-Louise-Adrienne, née 28 août 1789, mariée 8 avril 1806, veuve du Gr.-Duc Charles Louis-Frédéric (né 8 juin 1786, † le 8 déc. 1818). [*Mannheim.*]

Ses enfants.

1. Pr. *Louise*, née 5 juin 1811, épouse du Pr. Gustave de Wasa (v. Holstein-Gottorp).
2. Pr. *Joséphine*-Frédérique-Louise, née 21 oct. 1813, épouse de Charles, Prince héréd. de Hohenzollern-Sigmaringen.
3. Pr. *Marie*-Amélie-Elisab.-Caroline, née 11 oct. 1817, mariée le 23 févr. 1843 à William-Alexandre-Anthony-Archibald Marquis of Douglas, né 15 févr. 1811, fils d'Alexandre Hamilton Duc de Hamilton en Ecosse et de Brandon en Angleterre.

Bavière.

[Cath. — Pour le précis historique v. l'alm. de 1852, page (25). — Duc de Bavière 24 juin 1180, Electeur confirmé 25 déc. 1556, Roi de Bavière 26 déc. 1805. — Porte fuselé en bande d'argent et d'azur de 21 pièces.]

Roi Louis-Charles-Auguste, né 25 août 1786, succ. à son père le Roi Maximilien-Joseph (né 27 mai 1756) 13 oct. 1825, marié 12 oct. 1810 à la

Reine Thérèse-Charl.-Louise-Fréd.-Amélie, fille de feu Frédéric Duc de Saxe-Altenbourg, née 8 juillet 1792.

Enfants.

1. *Maximilien*-Joseph, Prince-Royal, né 28 nov. 1811, marié par procur. le 5 et en personne le 12 octobre 1842 à
Frédérique-Françoise-Auguste-*Marie*-Hedwige Pr. de Prusse, née 15 oct. 1825, fille de Guillaume Pr. de Prusse, oncle du Roi.
2. Pr. *Mathilde*-Caroline-Frédérique-Wilhelmine-Charlotte, née 30 août 1813, épouse de Louis Grand-Duc héréd. de Hesse.
3. Pr. *Othon*-Fréderic-Louis, né 1 juin 1815, Roi de la Grèce depuis le 5 oct. 1832 (voir la Grèce).
4. Pr. *Luitpold*-Charles-Joseph-Guillaume-Louis, né 12 mars 1821, colonel propriétaire du premier régiment d'artillerie.
5. Pr. *Adelgonde*-Auguste-Charlotte-Caroline-Elise-Amelie-Sophie-Marie-Louise, née 19 mars 1823, mariée le 30 mars 1842 au Duc héréd. de Modène.
6. Pr. *Hildegarde*-Louise-Charlotte-Thérèse-Frédérique, née 10 juin 1825.
7. Pr. *Alexandrine*-Amelie, née 26 août 1826.
8. Pr. *Adalbert*-Guill.-George-Louis, né 19 juillet 1828.

Frère et sœurs.

a) du premier lit du père et de Wilhelmine-Auguste († 30 mars 1796), fille de George Prince de Hesse-Darmstadt.

1. Pr. *Auguste*-Amelie, née 21 juin 1788, mar. 14 janv. 1806 au Prince Eugène Duc de Leuchtenberg et Pr. d'Eichstadt, veuve 21 fevr. 1824; v. cet article.
2. Pr. *Caroline*-Auguste, née 8 fevr. 1792, Impératrice douairière d'Autriche.

3. Pr. *Charles*-Théodore-Max.-Auguste, né 7 juillet 1795, feld-maréchal au serv. de la Bavière, propriét. du 1er rég. des cuir. bavarois et du 6ème rég. prussien des hussards.

b) du second lit du père et de Caroline († 13 nov. 1841), fille de Charles-Louis Pr. héred. de Bade:

4. Pr. *Elisabeth*-Louise, Reine de Prusse, } nées 13 nov. 1801.
5. Pr. *Amélie*-Auguste, épouse du Prince Jean Duc de Saxe, }
6. Pr. *Sophie*, épouse de l'Archiduc François-Charles d'Autriche, } nées 27 janv. 1805.
7. Pr. *Marie*-Anne-Léop., Reine de Saxe, }
8. Pr. *Louise*-Wilhelmine, née 30 août 1808, épouse de Max.-Joseph Duc en Bavière; v. la branche ducale.

Grand'tante, veuve de l'Electeur Charles-Théodore:

Marie-*Léopoldine*, fille de l'Archiduc Ferdinand d'Autriche, Duc de Modène-Brisgau, née 10 dec. 1776, mar. 15 fevr. 1795, veuve depuis 16 févr. 1799. [*Stepperg* près de Neubourg.]

Branche ducale, ci-devant Palatine de Deux-Ponts-Birkenfeld.

Maximilien-Joseph, Duc en Bavière, né 4 déc. 1808, fils du Duc Pie (né 1 août 1756, † 3 août 1837), mar. 9 sept. 1828 à la

Pr. *Louise*-Wilhelmine, fille de feu Maximilien-Joseph Roi de Bavière, née 30 août 1808.

Enfants.

1. *Louis*-Guillaume, Duc en Bavière, né 21 juin 1831.
2. *Caroline*-Thérese-Hélène, Duchesse en Bavière, née 4 avril 1834.
3. *Elisabeth*-Amélie-Eugénie, Duchesse en Bavière, née 24 dec. 1837.
4. *Charles-Théodore*, Duc en Bavière, né 9 août 1839.
5. Marie-Sophie-Amélie, Duchesse en Bavière, née 4 oct. 1841.

Tante.

D. *Marie*-Elisabeth-Amélie, née 5 mai 1784, mariée 8 mars 1808 à Alexandre Prince de Wagram, veuve depuis le 1 juin 1815.

Belgique.

[Luth. — Roi depuis le 12 juillet 1831. — Porte de sable au lion d'or, couronné de même.]

Roi Léopold I George-Chrétien-Frédéric, Roi des Belges, Duc de Saxe, Pr. de Saxe-Cobourg et Gotha, né 16 déc. 1790, veuf depuis le 6 nov. 1817 de la Pr. Charlotte-Auguste, fille de George IV Roi de la Grande-Bretagne; élu Roi des Belges par le congrès national de la Belgique 4 juin, accepte la couronne conditionellement 26 juin, et définitivement 12 juillet, fait son entrée dans Bruxelles, prête le serment constitutionnel et monte sur le trône 21 juillet 1831; marié II) 9 août 1832 à la

Reine Louise-Marie-Thérèse-Charlotte-Isabelle Princesse d'Orléans, née à Palerme 3 avril 1812, fille de Louis-Philippe I Roi des Français.

Enfants.

1. Pr. *Léopold*-Louis-Philippe-Marie-Victor, Duc de Brabant, né 9 avril 1835.
2. Pr. *Philippe*-Eugène-Ferdinand-Marie-Clément-Baudouin-Léopold-George, Comte de Flandres, né 24 mars 1837.
3. Pr. Marie-*Charlotte*-Amélie-Auguste-Victoire-Clémentine-Léopoldine, née 7 juin 1840.

(Frères et sœurs du Roi v. Saxe-Cobourg et Gotha.)

Brésil.

[Cath. — Pour le précis historique v. l'alm. de 1852, page (42). — Le Brésil érigé en royaume 15 déc. 1815 et en empire 1 déc. 1822. — Porte de sinople à une sphère d'or, supportée de la croix de l'ordre de Christ, et environnée d'un cercle d'azur bordé d'argent et chargé de 18 étoiles de même.]

Empereur Dom Pédro II *de Alcantara* Jean-Charles-Léopold-Salvador-Bibiano-Xavier-de-Paula-Leocadio-Michel-Gabriel-Raphaël-Gonzaga, né 2 déc. 1825, fils de l'Emp. D. Pedro I de Alcantara, monte sur le trône sous tutèle en vertu de l'acte d'abdication du père du 7 avril 1831, prend les rênes du gouvernement le 23 juillet 1840, couronné le 18 juillet 1841; marié p. pr. le 30 mai et en personne le . . . . 1843 à l'Impératrice Thérèse-Chrétienne-Marie, née le 14 mars 1822, fille du feu Roi François I des Deux-Siciles.

Sœurs.

a) du premier lit de l'Empereur D. Pedro I (né 12 oct. 1798, † 24 sept. 1834) et de l'Impératrice Léopoldine-Caroline-Josephe, Archiduchesse d'Autriche († 11 déc. 1826):

1. Pr. Dona *Maria-II-da-Gloria*, Reine de Portugal et des Algarves. (Voyez Portugal.)
2. Pr. Dona *Januaria*, née 11 mars 1822, Pr.-Impériale.
3. Pr. Dona *Françoise*, née 2 août 1824, mariée le 1 mai 1843 au Prince François d'Orléans Prince de Joinville.

b) du second lit de l'Empereur Dom Pedro I:

4. Pr. Dona *Marie-Amélie*-Auguste-Eugénie-Joséphine-Louise-Théodolinde-Eloï-Françoise-Xavière-da-Paula-Gabriela-Raphaëla-Gonzaga, née 1 déc. 1831.

Belle-mère.

L'Impératrice *Amélie*-Aug.-Eugénie-Napoléone, Duchesse de Bragance, née 31 juillet 1812, fille du feu Prince Eugène Duc de Leuchtenberg, Prince d'Eichstadt, mariée par procur. le 2 août et en personne 17 oct. 1829 à l'Empereur Dom Pedro I du Brésil, veuve depuis le 24 sept. 1834.

(Voyez Portugal pour la suite.)

Brunsvic-Wolfenbuttel.

[Luth. — Pour le précis historique v. l'alm. de 1850, page (55). — Duc de Brunsvic créé 31 oct. 1235; Prince d'Oels 14 déc. 1792. — Porte de gueules au cheval sailant d'argent.]

Duc Auguste-Louis-Guillaume-Maximilien-Frédr., né 25 avril 1806, par convention avec son frère propriétaire du duché d'Oels en Silesie, feldmaréchal du royaume d'Hanovre, prend les rênes du gouvernement (d'abord provisoirement du consentement de son frère, plus tard avec l'adhésion de son oncle, le Roi Guillaume IV de la Grande-Bretagne, et sur la demande de la Diète Germanique) déjà le 26 avril 1831, en suite des arrangements régies par les agnats du Duc Charles.

Frère.

Duc *Charles*-Frédéric-Aug.-Guillaume, né 30 oct. 1804, succedant sous la tutelle du Roi George IV, alors Prince-Régent de la Grande-Bretagne, à son père le Duc Frédéric-Guillaume (né 9 oct. 1771, tué à la bataille de Quatre-Bras) 16 juin 1815, il prend les rênes du gouvernement 30 oct. 1823; quitte le duché de Brunsvic par suite des troubles éclatés 7 sept. 1830. — La Diète Germanique le déclare incapable de régner, et depuis lors il vit à l'étranger.

Danemark.

[Luth. — Pour le précis historique v. l'alm. de 1850, page (15). — Dynastie de Holstein-Gluckstadt ou d'Oldenbourg depuis le 28 déc. 1448. — Porte d'or semé de coeurs de gueules à trois hons léopardés d'azur, couronnés d'or.]

Roi Chrétien-VIII-Frédéric, né 18 sept. 1786, fils du Prince hérédit. Frédéric (né 11 oct. 1753, † 7 déc. 1805) et de la Princesse Sophie-Frédérique de Mecklenbourg-Schwerin († 29 nov. 1794); succède 3 déc. 1839 au Roi Frédéric VI (né 28 janvier 1768), fils du Roi Chrétien VII demi-frère aîné de son père; couronné le 28 juin 1840; marié I) le 11 juin 1806 à Charlotte-Frédérique, fille de feu Frédéric-François Grand-Duc de Mecklenbourg-Schwerin (décédée à Rome le 13 juillet 1840), séparée en 1812; II) le 24 mai 1815 à la

Reine Caroline-Amélie, née 28 juin 1796, fille de feu Frédéric-Chrétien Duc de Holstein-Augustenbourg.

Fils du 1er lit.

Frédéric-Charles-Chrétien, Prince-Royal, né 6 oct. 1808, membre du conseil d'état, Vice-amiral, lieut.-général, commandant-général dans la Jutlande septentrionale, Fune et Langeland, gouverneur de l'île de Fune; marié I) le 1 nov. 1828 avec la Princesse Wilhelmine-Marie, fille de feu Frédéric VI Roi de Danemark, séparé au mois de sept. 1837, II) le 10 juin 1841 à la

Pr. *Caroline*-Charlotte-Marianne, née 10 janv. 1821, fille de George Grand-Duc de Mecklenbourg-Strélitz.

Soeurs et frère.

1. Pr. *Julienne*, née 18 févr. 1788, veuve de Guillaume Pr. de Hesse-Philippsthal; v. Hesse-Phil.-Barchfeld.
2. Pr. *Charlotte*, née 30 oct. 1789, épouse de Guillaume Landgrave de Hesse-Cassel.
3. Pr. Frédéric-*Ferdinand*, né 22 nov. 1792, membre du conseil d'état, gén. dans l'armée danoise, commandant-général de Sélande, Møen, Falster et Laland, marié 1 août 1829 à

Caroline Pr. de Danemark, née 28 oct. 1793, fille du Roi Frédéric VI (v. ci-dessous).

Famille du Roi Frédéric VI (né 28 janv. 1768, † 3 déc. 1839), fils du demi-frère aîné du père du Roi Chrétien VIII.

Sa veuve.

Reine *Marie*-Sophie-Frédérique, fille de feu Charles Landgrave de Hesse-Cassel, née 28 oct. 1767, mar. 31 juillet 1790.

Ses filles.

1. Pr. *Caroline*, née 28 oct. 1793, épouse du Prince Ferdinand (voyez ci-dessus).
2. Pr. *Wilhelmine*-Marie, née 18 janv. 1808, mariée 1 nov. 1828 à Frédéric Pr. de Danemark; séparée au mois de sept. 1837; remariée 19 mai 1838 à Charles Duc de Schleswig-Holstein-Sonderbourg-Glucksbourg.

Ligne collatérale
de Holstein-Sonderbourg.

(Les armes voir Holstein.)

1. Branche de Schleswig-Holstein-Sonderbourg-Augustenbourg.

(Luth. — Augustenbourg.)

Duc *Chrétien*-Charles-Frédéric-Auguste, né 19 juillet 1798, succ. à son père le Duc Frédéric-Chrétien (né 28 déc. 1765) 14 juin 1814, décl. majeur 19 juillet 1816, lieut.-gén. au serv. du Danemark, mar. 18 sept. 1820 à *Louise*-Sophie née Comtesse de Danckskiold-Samsöe, née 22 sept. 1796.

Enfants.

1. Pr. Frédérique-Marie-*Louise-Auguste*-Caroline-Henriette, née 29 août 1824.

2. Pr. Caroline-*Amélie*, née 15 janv. 1826.
3. Pr. *Frédéric*-Chrétien-Auguste, né 6 juillet 1829.
4. Pr. Frédéric-*Chrétien*-Charles-Aug., né 22 janv. 1831.
5. Pr. Caroline-Chrétienne-Auguste-Emilie-*Henriette*-Elisabeth, née 2 août 1833.

Frère et sœur.

1. Pr. *Caroline*-Amélie, née 28 juin 1796, Reine de Danemark.
2. Pr. *Frédéric*-Emile-Auguste, né 23 août 1800, lieutenant et commandant-général des duchés de Schleswig et de Holstein etc. au serv. du Danemark, mar. 17 sept. 1829 à *Henriette* née Comtesse de Danckskiold-Samsöe, née 9 mai 1806.

Enfants.

1) Pr. *Frédéric*-Chrétien-Charles-Aug., né 16 nov. 1830.
2) Pr. *Louise*-Carol.-Henriette-Aug., née 29 juill. 1836.

Oncle.

Pr. Frédéric-Charles-Emile (né 8 mars 1767, † 14 juin 1841).

Ses enfants.

1) Pr. *Charlotte*-Louise-Dor.-Joséph., née 24 janv. 1803.
2) Pr. Pauline-*Victoire*-Anne-Wilh., née 9 févr. 1804.
3) Pr. George-*Eric*, né 14 mars 1805, cap. de cav. au serv. de la Prusse dans le 4 rég. des cuir.
4) Pr. Henri-Charles-*Woldemar*, né 13 oct. 1810, capitaine de caval. au serv. de la Prusse dans le 7 rég. des cuir.
5) Pr. *Amélie*-Eléon.-Sophie-Carol., née 9 janv. 1813.
6) Pr. *Sophie*-Berthe-Clem.-Aug., née 30 janv. 1815.

---

2. Branche de Schleswig-Holstein-Sonderbourg-Glucksbourg. (Luth.)

Duc *Charles*, né 30 sept. 1813, lieut.-colonel et commandant du corps des chasseurs de Lauenbourg à Kiel, succ. à son père le Duc Guillaume (né 4 janv. 1785) le 17 févr. 1841; marié 19 mai 1838 à la

Pr. *Wilhelmine*-Marie, née 18 janv. 1808, fille de feu Frédéric VI Roi de Danemark (v. ci-dessus).

Frères et sœurs.

1. Pr. Louise-*Marie*-Frédér., née 23 oct. 1810, mariée 19 mai 1837 au colonel de Lasperg, veuve dep. le 9 mai 1843.

2. Pr. *Frédérique*-Caroline-Julienne, née 9 oct. 1811, Duchesse d'Anhalt-Bernbourg.
3. Pr. *Frédéric*, né 23 oct. 1814, cap. de cav. au serv. danois dans le 2d régim. des dragons du Roi, marié le 16 oct. 1841 à la
Pr. *Adélaïde*-Chrétienne-Julienne-Charlotte, née 9 mars 1821, fille cadette du Pr.-régnant de Schaumbourg-Lippe.
4. Pr. *Guillaume*, né 10 avril 1816, major imp.-roy. dans le 9 rég. des huss. de l'Emp. Nicolas de Russie.
5. Pr. *Chrétien*, né 8 avril 1818, capit. de cav. des gardes-du-corps à cheval au serv. du Danemark, marié le 26 mai 1842 avec la
Pr. *Louise*-Wilhelmine-Frédérique-Caroline-Auguste-Julie, née 7 sept. 1817, fille de Guillaume Landgrave de Hesse-Cassel.

Fils.

Pr. Chrétien-Frédéric-Guill.-Charles, né 3 juin 1843.

6. Pr. *Louise*, née 18 nov. 1820.
7. Pr. *Jules*, né 14 oct. 1824, lieut. en second, agrégé au 10ème rég. des hussards au serv. de la Prusse.
8. Pr. *Jean*, né 5 déc. 1825, lieut. en second, agrégé au 27ème rég. d'inf. au serv. de la Prusse.
9. Pr. *Nicolas*, né 22 déc. 1828.

Mère.

D. *Louise*-Caroline, fille de Charles Landgr. de Hesse-Cassel, née 28 sept. 1789, V. du Duc Frédéric-Guill.-Paul-Léopold (né 4 janv. 1785) depuis 17 févr. 1831.

Sœur du père.

Pr. Elisabeth-*Frédérique*-Sophie-Amélie-Charlotte, née 13 déc. 1789; veuve 25 févr. 1808 de Gottlob-Samuel Baron de Richthofen.

Deux-Siciles.

[Cath. — Pour le précis historique v. l'alm. de 1850, page (38). — Dynastie de Bourbon depuis le 15 mai 1734. — Porte d'azur semé de fleurs de lys d'or au lambel de gueules en chef.]

Roi Ferdinand II (Charles), Roi du royaume des Deux-Siciles et de Jérusalem, Duc de Parme, Plaisance,

Castre, Grand-Duc héréditaire de Toscane, né 12 janv. 1810, succ. à son père le Roi François I (né 19 août 1777) 8 nov. 1830, marié I) 21 nov. 1832 à Marie-*Christine*-Caroline-Joséphine-Gaëtane-Elise, fille de feu Victor-Emmanuel Roi de Sardaigne (née 14 nov. 1812, † 31 janvier 1836); II) 9 janvier 1837 à Trente à la

Reine Marie-Thérèse-Isabelle, Archiduchesse d'Autriche, fille de l'Archiduc Charles, née 31 juill. 1816.

Fils a) du premier lit.

1. Pr. *François*-Marie-Léopold, Prince-Royal, Duc de Calabre, né 16 janv. 1836.

b) du second lit.

2. Pr. *Louis*-Marie, Comte de Trani, né 1 août 1838.
3. Pr. *Albert*-Marie, Comte de Castro-Giovanni, né 17 sept. 1839.
4. Pr. Alfonse-Marie-Joseph-Albert, Comte de Cazierte, né 28 mars 1841.
5. Pr. Marie-Annonciate-Isabelle, née 24 mars 1843.

Frères et sœurs du Roi,

du 1 lit du père avec Marie-Clémentine, fille de Léopold II, Emp. Rom., † 15 nov. 1801:

1. *Caroline*-Ferdinande-Louise, née 5 nov. 1798, Duchesse douairière de Berry, v. France; sœur consanguine du Roi.

Du 2 lit du père.

2. *Louise*-Charlotte, née 24 oct. 1804, épouse de l'Infant d'Espagne Don François-de-Paule.
3. *Marie-Christine*, née 27 avril 1806, Reine douairière d'Espagne.
4. *Charles*-Ferdinand, Pr. de Capoue, né 10 oct. 1811.
5. Pr. *Léopold* Benjamin-Joseph, Comte de Syracuse, né 22 mai 1813, marié le 15 mai 1837 a la
Pr. *Marie*-Victoire-Louise-Philiberte de Savoie-Carignan, née 29 sept. 1814.
6. Pr. Marie-*Antoinette*, née 19 déc. 1814, Grand'Duchesse de Toscane.
7. Pr. Marie-*Amélie*, née 25 févr. 1818, épouse de l'Inf. Sébastien de Bourbon et Bragance (v. l'Espagne).
8. Pr. Marie-*Caroline*-Ferdinande, née 29 févr. 1820.
9. Pr. *Thérèse*-Christine-Marie, née 14 mars 1822, Impératrice du Brésil.

10. Pr. *Louis*-Charles-Marie-Joseph, Comte d'Aquila, né 19 juillet 1824.
11. Pr. *François*-de-Paule-Louis-Emmanuel, Comte de Trapani, né 13 août 1827.

Mère.

Reine Marie-*Isabelle*, fille de Charles IV Roi d'Espagne, née 6 juillet 1789, mar. par proc. 6 juillet et en pers. 6 oct. 1802 au Roi François I Janvier-Joseph, veuve depuis 8 nov. 1830.

Frère et sœurs du père.

1. Marie-*Christine*-Amélie-Thérèse de Bourbon, née 17 janv. 1779, veuve de Charles-Félix-Joseph Roi de Sardaigne.
2. Marie-*Amélie*, née 26 avril 1782, épouse du Roi des Français.
3. Pr. *Léopold*-Jean-Joseph, Pr. de Salerne, né 2 juill. 1790, inspecteur-gen. de la garde royale et de la garde de sureté intérieure, colonel imp.-roy. et propriét. du 22 reg. d'inf., mar. 28 juillet 1816 à
Marie-Clémentine-Françoise-Joséphine, Archid. d'Autriche, née 1 mars 1798, fille du feu Emper. François.

Fille.

Pr. Marie-*Caroline*-Auguste, née 26 avril 1822.

Espagne.

[Cath. — Pour le précis historique v. l'Alm. de 1850, page 55). — Dynastie de Bourbon depuis le 24 nov. 1700. — Ecartelé; au 1er et 4ème de gueules au château sommé de 3 tours, chacune de 5 créneaux d'or, fermé d'azur et maçonné de sable, et au 2d et 3ème d'argent au lion de pourpre, couronné d'or.]

Reine Marie-Isabelle-II-Louise, née 10 oct. 1830, succ. à son père le Roi Ferdinand VII (né 14 oct. 1784) 29 sept. 1833, en vertu de l'ordre de succession confirmé par le décret du 29 mars 1830, sous tutelle; proclamée Reine à Madrid 2 oct. 1833.

Sœur.

Infante Marie-*Louise*-Ferdinande, née 30 janv. 1832.

Mère.

Reine *Marie-Christine*, fille de feu François I Roi du

roy. des Deux-Siciles, née 27 avril 1806, mar. 11 déc. 1829 à Ferdinand VII Roi d'Espagne (né 14 oct. 1784, † 29 sept. 1833), Régente du royaume d'Espagne pendant la minorité de la Reine Isabelle II en vertu du testament de Ferdinand VII du 12 juin 1830; se démit de la régence par le manifeste du 12 oct. 1840, mais elle protesta le 19 juillet 1841 contre le vote des cortès du 10 du même mois, qui déclare la tutelle vacante.

Frères et sœur du père.

1. *Charles*-Marie-Isidore, Infant, né 29 mars 1788, mar. par proc. le 4 et en personne 29 sept. 1816 à Infe. Marie-*Françoise*-d'Assise, fille de Jean VI Roi de Portugal (née 22 avril 1800, † 4 sept. 1834); mariée en secondes noces à Salzbourg par procuration le 2 févr. 1838 et à Aspeitia le 20 oct. 1838 en personne à
l'Inf. Marie-*Thérèse* de Bourbon et Braganee, Princesse de Béira, née 29 avril 1793, fille de feu Jean VI Roi de Portugal, veuve de l'Infant Pierre d'Espagne (v. ci-dessous).

Fils.

1) Inf. *Charles*-Louis-Marie-Ferdinand, né 31 janv. 1818.
2) Inf. *Jean-Charles*-Marie-Isidore, né 15 mai 1822.
3) Inf. *Ferdinand*-Marie-Joseph, né 19 oct. 1824.

2. *Isabelle*, veuve de François I Roi des Deux-Siciles.
3. *François-de-Paula*-Antoine-Marie, Infant, né 10 mars 1794, mar. par proc. 15 avril et en pers. 13 juin 1819 à
l'Infante *Louise*-Charlotte, fille de feu François I Roi des Deux-Siciles, née 24 oct. 1804.

Enfants.

1) Inf. *Isabelle*-Ferdinande, née 1e mai 1821, mariée le 26 juin 1841 à Ignace Comte Gurowski.
2) Inf. *François*-d'Assise-Marie-Ferdinand, Duc de Cadiz, né 13 mai 1822, chef d'escadron du régiment de Talavera, 1er des chasseurs à cheval.
3) Inf. *Henri*-Marie-Ferd., Duc de Seville, né 14 avril 1823.
4) Inf. *Louise*-Thérèse-Françoise-Marie, née 11 juin 1824.
5) Inf. *Joséphine*-Ferdinande-Louise, née 25 mai 1827.

6) Inf. *Ferdinand*-Marie-Mariano, né 11 avril 1832.
7) Inf. *Marie-Christine*-Isabelle, née 5 juin 1833.
8) Inf. *Amélie*-Philippine, née 12 oct. 1834.

Veuve de l'oncle de la Reine l'Infant Pierre, fils du Pr. Gabriel:

Inf. Marie-*Thérèse* de Bourbon et Braganee, née 29 avril 1793, fille de feu Jean VI Roi de Portugal, veuve 4 juillet 1812; elle épousa le 20 oct. 1836 l'Infant Charles d'Espagne (v. ci-dessus).

Fils de ce Prince.

Inf. *Sébastien*-Gabriël-Marie de Bourbon et Braganee, né 4 nov. 1811, Grand-prieur de St. Jean, mar. par proc. 7 avril et en personne 25 (29?) mai 1832 à la
Pr. Marie-*Amélie*, fille de feu François I Roi des Deux-Siciles, née 26 févr. 1818.

FRANCE.

[Cath. — Pour le précis hist. v. l'alm. de 1850, page (50). — Dynastie de Bourbon-Orléans depuis le 9 août 1830. — Porte d'azur à un livre ouvert d'argent, contenant la charte de 1830.]

Roi Louis-Philippe I, né 6 oct. 1773, Roi des Français depuis 9 août 1830, mar. 25 nov. 1809 à la
Reine Marie-Amélie, fille de Ferdinand I (IV) Roi des Deux-Siciles, née 26 avril 1782.

Enfants.

1. Pr. Ferdinand-Philippe-Louis-Charles-Henri-Joseph-d'Orléans, Duc d'Orléans, Pr.-Royal, né 3 sept. 1810, décédé le 13 juillet 1842.

Sa veuve.

Pr. *Hélène*-Louise-Elisabeth, née 24 janv. 1814, fille de feu Frédéric-Louis Grand-Duc héréditaire de Mecklenbourg-Schwerin, mar. le 30 mai 1837.

Ses fils.

1) Pr. Louis-Philippe-Albert d'Orléans, Comte de Paris, Prince-Royal, né le 24 août 1838.
2) Pr. Robert-Philippe-Louis-Eugène-Ferdinand d'Orléans, Duc de Chartres, né le 9 nov. 1840.

2. Pr. *Louise*-Marie-Thérèse-Charlotte-Isabelle, Princesse d'Orléans, née 3 avril 1812, Reine des Belges.
3. Pr. *Louis*-Charles-Philippe-Raphaël d'Orléans, Duc

de Nemours, né 25 oct. 1814, lieut.-général, marié le 27 avril 1840 à la

Pr. *Victoire*-Auguste-Antoinette, née 14 février 1822, fille de Ferdinand Duc de Saxe-Cobourg et Gotha.

Fils.

Pr. *Louis*-Philippe-Marie-Ferdin.-Gaston d'Orléans, Comte d'Eu, né le 28 avril 1842.

4. Pr. Marie-*Clémentine*-Caroline-Léopoldine-Clotilde, Princesse d'Orléans, née 3 juin 1817, épouse d'Auguste Pr. de Saxe-Cobourg et Gotha dep. le 20 avril 1843.
5. Pr. *François*-Ferdinand-Philippe-Louis-Marie d'Orléans, Prince de Joinville, né 14 oct. 1818, contre-amiral, membre du conseil d'amirauté, marié le 1 mai 1843 à la

Pr. Dona *Françoise*-*Caroline*-Jeanne-Charlotte-Léopoldine-Romaine-Xavière-da-Paula-Micaela-Gabriela-Rafaela-Gonzague, née 2 août 1824, fille du feu Empereur Dom Pedro I de Brésil.

6. Pr. *Henri*-Eugène-Philippe-Louis d'Orléans, Duc d'Aumale, né 16 janvier 1822, lieut.-général.
7. Pr. *Antoine*-Marie-Philippe-Louis d'Orléans, Duc de Montpensier, né 31 juillet 1824.

Sœur.

Pr. Eugénie-*Adélaïde*-Louise Princesse d'Orléans, née 23 août 1777.

Branche Bourbon.

[Porte d'azur à trois fleurs de lys d'or 2. 1.]

Descendants du Roi Charles-X-Philippe, né 9 oct. 1757, † 6 nov. 1836; succ. à son frère Louis XVIII 16 sept. 1824; abdique 2 août 1830 en faveur de son petit-fils le Duc de Bordeaux [Henri V].

Son fils.

Pr. *Louis*-Antoine, Dauphin, né 6 août 1775, renonce à ses droits à la couronne en faveur de son neveu 2 août 1830; quitte la France avec le Roi Charles et sa famille 16 août 1830; mar. 10 juin 1799 à

Marie-*Thérèse*-Charlotte, Dauphine, fille du Roi Louis XVI, née 19 déc. 1778.

La veuve du second fils Charles-Ferdinand d'Artois, Duc de Berry, mort 14 févr. 1820:

Caroline-Ferd.-Louise, Madame, fille de François I

Roi des Deux-Siciles, née 5 nov. 1798, mar. par proc. 16 avril, en pers. 17 juin 1816.

Enfants du Duc de Berry.

1) *Louise*-Marie-Thérèse, Mademoiselle, née 21 sept. 1819.
2) *Henri*-Charles-Ferdinand-Marie-Dieudonné d'Artois, Duc de Bordeaux, né 29 sept. 1820, quitte la France avec le Roi Charles X et la famille royale le 16 août 1830.

Fille du Roi Louis XVI, frère du Roi Charles X:

La Duchesse d'Angoulême; v. ci-dessus.

Grande-Bretagne.

[Egl. angl. — Pour le précis hist. v. Palm. de 1850, page (59). — Dynastie de Brunswic-Lunebourg depuis le 31 oct. 1714. — Porte écartelé; au 1er et 4ème de gueules à 3 léopards d'or, au 2d d'or au lion de gueules, enfermé dans un double trescheur fleurdelisé de même, et au 3ème d'azur à la harpe d'or.]

Reine Alexandrine-Victoire I, Reine du royaume uni de la Grande-Bretagne et d'Irlande, née 24 mai 1819, fille du Prince Edouard Duc de Kent (né 2 nov. 1767, † 23 janvier 1820), frère des Rois George IV et Guillaume IV; succ. à son oncle le Roi Guillaume IV le 20 juin 1837, couronnée le 28 juin 1838; mariée le 10 février 1840 au

Prince Albert-François-Auguste-Charles-Emmanuel de Saxe-Cobourg et Gotha, né 26 août 1819, naturalisé dans la Grande-Bretagne par l'acte du 24 janv. 1840.

Enfants.

1. *Victoire*-Adélaïde-Mary-Louise, Princesse-Royale, née 21 nov. 1840.
2. *Albert*-*Edouard*, Duc de Cornwall, né le 9 nov. 1841, héritier présomptif de la couronne, créé le 7 décembre 1841 Duc de Saxe, Duc de Rothsay, Comte de Carrick, Baron de Renfrew, Lord des Iles, Grand-Stewart de la Ecosse, *Prince de Wales* et Comte de Chester.
3. Pr. *Alice*-Maud-Mary, née 25 avril 1843.

Mère.

Pr. Marie-Louise-*Victoire*, née 17 août 1786, fille de feu

François Duc de Saxe-Saalfeld-Cobourg, veuve du Pr. Emich de Linange en prem. noces le 4 juillet 1811; mariée au Duc Edouard de Kent, le 4e fils du Roi George III, le 29 mai 1818, veuve dep. le 23 janv. 1820.

Oncles et tantes.

1. Veuve de Guillaume IV Roi de la Grande-Bretagne et d'Hanovre (né 21 août 1765, succ. à son frère le Roi George IV le 26 juin 1830, † le 20 juin 1837):
Reine Amélie-*Adélaïde*-Louise-Thérèse-Caroline, fille de feu George Duc de Saxe-Meiningen, née 13 août 1792, mariée 11 juillet 1818.
2. Pr. *Ernest-Auguste*, né 5 juin 1771, Duc de Cumberland, Roi d'Hanovre (v. Hanovre).
3. Pr. *Adolphe*-Frédéric, Duc de Cambridge, né 24 févr. 1774, mar. 7 mai 1818 à la
Pr. *Auguste*-Wilhelmine-Louise, fille de feu Frédéric Landgrave de Hesse-Cassel, née 25 juillet 1797.

Enfants.

1) Pr. *George*-Frédéric-Guillaume-Charles, né 26 mars 1819.
2) Pr. *Auguste*, née 19 juillet 1822, épouse du Grand-Duc héréd. de Mecklenbourg-Strelitz dep. 28 juin 1843.
3) Pr. *Marie*-Adélaïde-Wilhelmine-Elisabeth, née 27 nov. 1833.

4. Pr. *Marie*, veuve du Duc de Glocester; v. ci-dessous.
5. Pr. *Sophie*, née 3 nov. 1777.

Enfants du grand-oncle Duc Guillaume-Henri de Glocester, mort 25 août 1805:

1. Pr. Sophie-*Mathilde*, née 23 mai 1773.
2. Pr. Guillaume-Frédéric, Duc de Glocester (né 15 janv. 1776, † 30 nov. 1834); sa veuve:
Pr. *Marie*, fille du Roi George III, née 25 avril 1776, mariée le 22 juillet 1816.

GRÈCE.

[Cath. — Porte d'azur à la croix alisée d'argent, chargée en cœur d'un écusson fuselé en bande d'argent et d'azur de 21 pièces.]

Roi OTHON I, Prince de Bavière, né 1 juin 1815, élu en vertu de l'autorité transmise par la Nation Grecque à la France, la Grande-Bretagne et la Russie (alliées par la convention préliminaire de Londres du 6 juillet 1827), par le traité conclu à Londres 7 mai 1832 et ratifié par le Roi de Bavière 27 mai 1832; il accepte la couronne 5 oct. 1832, et monte sur le trône de la Grèce 25 janv. (6 févr.) 1833, à côté d'une régence qui lui est subrogée pour l'exercice de l'autorité suprême jusqu'au terme de sa vingtième année; prend les rênes du gouvernement le 1 juin 1835, marié 22 nov. 1836 à la
Reine Marie-Frédérique-AMÉLIE, née 21 déc. 1818, fille du Grand-Duc régnant d'Oldenbourg.

HANOVRE.

[Évang. — Voir l'alm. de 1830, page (55). — Duc de Brunsvic 51 oct. 1235, Electeur 22 mars 1692, Roi d'Hanovre 12 oct. 1814. — Porte de gueules à un cheval effrayé d'argent.]

Roi ERNEST-AUGUSTE, né 5 juin 1771, Roi d'Hanovre, Prince-Royal de la Grande-Bretagne et d'Irlande, Duc de Cumberland, Duc de Brunsvic-Lunebourg; succ. à son frère Guillaume IV Roi du royaume uni de la Grande-Bretagne et d'Irlande et d'Hanovre le 20 juin 1837 dans la rég. du royaume d'Hanovre; marié 23 mai 1815 à *Frédérique*-Louise-Caroline-Sophie-Alexandrine, fille de Charles Graud-Duc de Mecklenbourg-Strélitz [née 2 mars 1778; veuve 1) 28 déc. 1798 de Louis Pr. de Prusse, et 2) 13 avril 1814 de Frédéric-Guillaume Pr. de Solms-Braunfels; veuf depuis le 29 juin 1841.

Fils.

Pr. *George*-Frédéric-Alexandre-Charles-Ernest-Aug., né 27 mai 1819, Prince-Royal, marié le 18 février 1843 avec la
Pr. Alexandrine-*Marie*-Wilhelmine-Catherine-Charlotte-Thérèse-Henriette-Louise-Pauline-Elisab.-Frédérique-Géorgine, née 14 avril 1818, fille de Joseph Duc régnant de Saxe-Altenbourg.

(Frères etc. du Roi, v. la Grande-Bretagne.)]

HESSE.

[Création: Prince du Saint-Empire 11 mai 1292. — Porte d'azur au lion burelé en fasce d'argent et de gueules de 10 pièces, couronné d'or.]

A. HESSE-ÉLECTORALE.

[Réform. — Pour le précis histor. v. l'alm. de 1851, page (05). — Electeur 27 avril 1803, Grand-Duc de Fulda 31 janv. 1806.]

I. LIGNE SOUVERAINE.

Électeur GUILLAUME II, né 28 juillet 1777, succ. à son père l'Elect. Guillaume I (né 3 juin 1743) 27 févr. 1821, mar. 13 févr. 1797 à Frédérique-Chrétienne-*Auguste*, fille de Frédéric-Guill. II Roi de Prusse (née 1 mai 1780, † 19 févr. 1841); marié (en mariage morganatique) le 8 juillet 1841 à *Emilie* Comtesse de Reichenbach-Lessonitz (née 13 mars 1791, † 11 févr. 1843).

Co-Régent.

FRÉDÉRIC-GUILLAUME, Prince Électoral, né 20 août 1802, Co-Régent depuis 30 sept. 1831. Epouse:
Gertrude Comtesse de Schaumburg, née 18 mai 1806.

Enfants de l'Électeur Guillaume II du 1er lit avec Fréd.-Chrét.-Auguste Princesse de Prusse.

1. Pr. *Caroline*-Frédérique-Wilh., née 29 juillet 1799.
2. Pr.-Electoral FRÉDÉRIC-GUILLAUME, voir Co-Régent.
3. Pr. *Marie*, née le 6 sept. 1804, Duchesse régn. de Saxe-Meiningen.

Sœur de l'Électeur.

Caroline Duchesse douairière de S.-Gotha-Altenbourg.

Oncles, Frères de l'Électeur Guillaume I.

1. Landgr. *Charles* (né 19 déc. 1744, † 27 août 1836; marié le 30 août 1766 à Louise, fille de Frédéric V Roi de Danemark, née 30 janv. 1750, † 12 janv. 1831).

Ses enfants.

1) *Marie*-Sophie-Frédérique, née 28 oct 1767, Reine douairière de Danemark.
2) Landgr. *Frédéric*, né 24 mai 1771, feldmaréchal de l'armée danoise en retraite.
3) Pr. *Julienne*-Louise-Amélie, née 13 janv. 1773, Abbesse d'Itzehoe.
4) Pr. *Louise*, Duchesse douairière de Schleswig-Holstein-Glucksbourg; v. Danemark.

2. Landgrave Frédéric (né 11 sept. 1747, † 20 mai 1837; marié 2 déc. 1786 à Caroline-Polixène Pr. de Nassau-Usingen, née 4 avril 1762, † 18 août 1823).

Ses enfants.

1) Landgrave *Guillaume*, né 24 déc. 1787, lieut.-gén. au serv. du Danemark, chef d'un rég. d'infanterie et gouv. de Copenhague, mar. 10 nov. 1810 à la Pr. Louise-*Charlotte*, fille de feu Frédéric Pr. héréd. de Danemark, sœur du Roi, née 30 oct. 1789.

Enfants.

(1) Pr. *Marie*-Louise-Charlotte, née 9 mai 1814, épouse du Pr. Fréd.-Auguste d'Anhalt-Dessau.
(2) Pr. *Louise*-Wilhelmine-Frédérique-Caroline-Auguste-Julie, née 7 sept. 1817, épouse du Pr. Chrétien de Holstein-Glucksbourg (v. Danemark, Schleswig-Holstein-Sonderbourg-Glucksbourg).
(3) Pr. *Frédéric*-Guillaume-George-Adolphe, né 26 nov. 1820, major-général au service du Danemark; fiancé à la Grand'-Duchesse *Alexandra*-Nicolaewna, fille de l'Empereur Nicolas de Russie, née le 24 (12) juin 1825.
(4) Pr. *Auguste*-Frédérique-Marie-Caroline-Julie, née 30 oct. 1823.

2) Pr. *Frédéric*-Guillaume, né 24 avril 1790, lieut.-gén. au serv. de la Prusse et gouverneur de la forteresse fédérale de Luxembourg.
3) Pr. *George*-Charles, né 14 janv. 1793, lieut.-gén. au serv. de la Prusse et gouverneur de Magdebourg.
4) Pr. *Louise*-Caroline-Marie-Frédérique, née 9 avril 1794, mar. 4 avril 1833 à George Comte von der Decken, colonel au serv. d'Hanovre.
5) Pr. *Marie*, née 21 janv. 1796, Grand'-Duchesse de Mecklenbourg-Strélitz.
6) Pr. *Auguste*, née 25 juill. 1797, Duchesse de Cambridge; v. Grande-Bretagne.

II. LIGNES CADETTES.

1. HESSE-PHILIPPSTHAL.

(Réformé. — Philippsthal.)

Landgrave *Ernest*-Constantin, né 8 août 1771, général au serv. des Pays-Bas, succ. à son frère Louis (né

8 oct. 1766) le 15 févr. 1816, mar. en secondes noces 17 févr. 1842 à la

Pr. *Caroline*-Wilhelmine-Ulrique-Eléonore, fille de son frère feu Pr. Charles, née 10 févr. 1793; v. ci-dessous.

Fils du 1 lit, de Christine-Louise, fille de Frédéric-Charles Pr. de Schwarzbourg-Rondolstadt, † 25 déc. 1808:

1. Pr. *Charles*, né 22 mai 1803, major au serv. de la Hesse-électorale.
2. Pr. *François*-Auguste, né 26 janv. 1805, major au serv. de l'Autriche.

Fille du frère, Prince Charles, † 2 janv. 1793, et de Victoire Pr. d'Anhalt-Bernbourg-Schaumbourg.

Pr. *Caroline*-Wilh.-Ulrique-Eléonore, née 10 févr. 1793, mar. au Landgr. Ernest de cette maison; v. ci-dessus.

Fille du frère, Landgrave Louis, mort à Naples 15 févr. 1816, et de Marie-Françoise Comtesse de Berghe de Trips:

Pr. *Marie*-Caroline, née 14 janv. 1793.

Hesse-Philippsthal-Barchfeld.

(Réformé. — Château Augustenau près d'Eisenach.)

Landgr. *Charles*-Auguste-Philippe-Louis, né 27 juin 1784, lieut.-gén. au serv. de l'Electeur de Hesse, fils du Landgrave Adolphe (né 28 juin 1742, † 17 juillet 1803), veuf 8 juin 1821 d'Auguste, fille du Pr. Fréd.-Louis de Hohenlohe-Ingelf.-Oehringen; mar. en secondes noces 10 sept. 1823 à la

Pr. *Sophie* Caroline-Pauline, nee Princesse de Bentheim-Benth. et Benth.-Steinfourt, née 16 janv. 1794.

Fille du 1 lit.

1. Pr. *Berthe*-Wilhelmine-Caroline-Louise-Marie, née 26 oct. 1818, mariée 27 juin 1839 à Louis Prince héréditaire de Benth.-Bentheim et Benth.-Steinfourt.

Fils du 2 lit.

2. Pr. *Victor*, né 3 déc. 1824, lieut. au serv. de la Prusse, agrégé au 7me reg. d'uhlans.
3. Pr. *Alexis*-Guillaume-Ernest, né 13 sept. 1829.
4. Pr. Frederic-*Guillaume*, né 3 oct. 1831.

Frères du Landgrave.

1. Pr. Frédéric-Guillaume-Charles-Louis (né 10 août 1786, † 30 nov. 1834); sa veuve:

Pr. *Julienne*-Sophie, fille de feu Frédéric Pr. héréd. de Dancmark, sœur du Roi, née 18 févr. 1788, mar. 22 août 1812.

2. Pr. *Ernest*-Frédéric-Ferdinand-Charles-Guillaume-Philippe-Louis, né 28 janv. 1789.

---

2. Hesse-Rothenbourg. (Cath.)

Veuve du dernier Landgrave Victor-Amédée (né 2 sept. 1779, † 12 nov. 1834):

Pr. *Eléonore*-Marie-Walbourge, sœur du Pr. Constantin de Salm-Reifferscheidt-Krautheim jadis Redhur, née 13 juillet 1799, mar. le 19 nov. 1831. [*Zamòowitz* près de Ratibor.]

Sœur du Landgrave Victor-Amédée.

Pr. Léopoldine-*Clotilde*; v. Hohenlohe-Bartenstein. [*Mannheim.*]

B. Hesse-Grand-ducale.

[Luth. — Pour le précis historique v. l'almanach de 1834, page (105). — Grand-Duc de Hesse 12 juillet 1806, Grand-Duc sur le Rhin 10 juillet 1816.]

I. Ligne grand-ducale.

Grand-Duc Louis II, né 26 déc. 1777, succ. à son père, le Grand-Duc Louis I (né 14 juin 1753), 6 avril 1830, marié 19 juin 1804 à *Wilhelmine*-Louise (née 10 sept. 1788, † 27 janv. 1836), fille de feu Charles-Louis Pr. héréd. de Bade.

Enfants.

1. *Louis*, Grand-Duc héréd., né 9 juin 1806, marié 26 déc. 1833 à la

Pr. *Mathilde*-Caroline-Frédérique-Wilhelm.-Charlotte, fille de Louis Roi de Bavière, née 30 août 1813.

2. Pr. *Charles*-Guillaume-Louis, né 23 avril 1809, mar. 22 oct. 1836 à la

Pr. Marie-*Elisabeth*-Caroline-Victoire, née 18 juin 1815, fille de Guillaume Pr. de Prusse, oncle du Roi.

Enfants.

1) Pr. Frédéric-Guill.-*Louis*-Charles, né 12 sept. 1837.
2) Pr. *Henri*-Louis-Guillaume-Adalbert-Waldemar-Alexandre, né 28 nov. 1838.
3) Pr. *Marie*-*Anne*-Wilhelmine-Elisabeth-Mathilde, née 25 mai 1843.

3. Pr. *Alexandre*-Louis-Chrétien-George-Frédéric-Emile, né 15 juillet 1823, colonel au serv. de la Russie et capit. des gardes chev.-lég. de S. M. l'Impératrice.
4. Pr. Maximilienne-Wilhelmine-Auguste-Sophie-*Marie*, née 8 août 1824, mariée le 28 avril 1841 à *Alexandre*-Nicolaewitch-Césarewitch, Grand-Duc héritier de la Russie.

Frères.

1. Pr. Louis-*George*-Charles-Frédéric-Ernest, Pr. de Hesse et sur le Rhin, né 31 août 1780, gén. d'inf. au serv. de la Hesse-grand-ducale et propriét. du 3ème rég. d'inf.; mar. 29 janv. 1804 à
Caroline-Ottilie Princesse de Nidda, née de Tœrœk de Szendrœ, née 23 avril 1786.
2. Pr. *Frédéric*-Auguste-Charles-Antoine-Emile-Maximilien-Chrétien-Louis, né 14 mai 1788.
3. Pr. *Emile*-Maximilien-Léopold-Auguste-Charles, né 3 sept. 1790, lieut.-feldmarechal au serv. de l'Autriche et propriétaire du 54 rég. d'inf.

II. Ligne cadette.

Hesse-Homeourg.

(Réform. — Pour le précis hist. v. l'alm. de 1851, page (109). — Landgrave souverain depuis le 15 juillet 1816.)

Philippe-Auguste-Frédéric, né 11 mars 1779, Landgrave-souverain, feldzeugmeistre au serv. de l'Autriche, gouverneur de la forteresse fédérale de Mayence, propr. du 19 rég. d'inf.; succède à son frere le Landgrave Louis (né 29 août 1770) le 19 janv. 1839; marié le 26 juin 1818 en mariage morganatique à
Antonie née Comtesse de Naumbourg, née 26 nov. 1809.

Frères et sœurs.

1. *Caroline*, née 25 août 1771, Princesse douair. de Schwarzbourg-Rondolstadt.
2. *Ulrique*, née 26 oct. 1772, veuve du Pr. Charles-Gunther de Schwarzbourg-Rondolstadt.
3. *Amélie*, née 29 juin 1774 Duchesse douairière d'Anhalt-Dessau, veuve de feu Frédéric Prince héréditaire.
4. *Auguste*, née 28 nov. 1776, Grand'-Duchesse héréd. douair. de Mecklenbourg-Schwerin.

5. Pr. *Gustave*-Adolphe-Frédéric, né 17 février 1781, général de la cav. imp.-roy., marié 12 févr. 1818 à la Pr. *Louise*-Frédérique, fille de feu Frédéric Pr. héréd. d'Anhalt-Dessau, née 1 mars 1798.

Enfants.

1) Pr. *Caroline*-Amélie-Elisabeth, née 10 mars 1819, mariée 1 oct. 1839 au Pr. Henri XX de Reuss-Greiz.
2) Pr. *Elisabeth*-Louise-Frédérique, née 30 sept. 1821.
3) Pr. *Frédéric*-Louis-Henri-Gustave, né 6 avril 1830.

6. Pr. *Ferdinand*-Henri-Frédéric, né 26 avril 1783, lieut.-feldmaréchal au serv. de l'Autriche.
7. Pr. *Marie*-*Anne*, née 13 oct. 1785, épouse du Pr. Guillaume de Prusse.

1620247

Hohenzollern.

[Créations: Prince de l'empire selon l'ordre de primogéniture 28 mars 1623; le titre de Prince étendu sur tous les descendants de la maison 9 juillet 1692. — Perte écartelé d'argent et de sable.]

I. Hohenzollern-Hechingen.

[Cath. — Pour le précis hist. v. l'alm. de 1850, page (54).]

Pr. Frédéric-Guillaume-Hermann-Constantin, né 16 févr. 1801, succ à son père le Pr. *Frédéric*-Hermann-Othon (né 22 juillet 1776) le 13 sept. 1838; Duc de Sagan; mar. 22 mai 1826 à la
Pr. Eugénie née Pr. de Leuchtenberg, née 23 déc. 1808.

Mère.

Pr. Marie-Louise-*Pauline*, fille de Pierre Duc de Courlande et de Sagan, née 19 févr. 1782, mariée 26 avril 1800 au Prince Frédéric-Hermann-Othon, veuve depuis 13 sept. 1838.

Tantes.

a) Fille du 1 lit du Pr. Herm.-Frédt.-Othon avec Louise-Julie-Constance Comtesse de Mérode-Westerloo († 11 nov. 1794):
1. Pr. *Louise*-Julie-Constance, née 1 nov. 1774.

b) Du 3 lit du même Prince et de Marie-Monique Comtesse de Waldbourg-Zeil-Wurzach († 25 oct. 1819):

2. Pr. *Maximilienne*-Antoinette, née 30 nov. 1787, mar. I) 25 fevr. 1811 à Everard Comte de Waldbourg-Zeil-Wurzach († . . . 1816); II) 17 mai 1817 à Clément-Joseph Comte de Lodron.
3. Pr. *Joséphine*, née 14 mai 1790, DdP. de S. M. imp. et roy. l'Impératrice, mariée 31 août 1811 à Ladislas Comte de Festetics de Tolna, chambellan au serv. de l'Autriche.

Grand-oncle.

Pr. Frédéric-*François*-Xavier, né 31 mai 1757, cons. int. act. au serv. de l'Autriche, gén.-feldmaréchal, capitaine de la première garde des arcières, propr. du 2 rég. chev.-lég.; marié 22 janv. 1787 à Marie-*Thérèse* née Comtesse de Wildenstein et Rahlsdorf (née 24 juin 1763, † 16 nov. 1835).

Enfants.

1) Pr. *Frédéric*-François-Antoine, né 3 nov. 1790, lieut.-feldmaréchal et divisionaire à Vienne au serv. de l'Autriche, marié 7 janvier 1839 à la
Pr. Annonciade-*Caroline*-Joachime-Amélie-Antoinette de Hohenzollern-Sigmaringen, née 6 juin 1840.
2) Pr. *Frédérique*-Julie, née 27 mars 1792.
3) Pr. Frédérique-*Joséphine*, née 7 juillet 1795, DdlCr. et DdP. de S. M. l'imp. d'Autriche, mar. 2 janv. 1826 à Félix Comte Vetter von der Lilie, Baron de Bourg-Feistritz, chamb. et major au serv. de l'Autr.

Fils du frère bisaïeul, Prince Frédéric-Antoine († 26 févr. 1812): Prince Hermann (né 2 juillet 1777, † 6 nov. 1827); veuve du dernier:

Pr. *Caroline*, née Bar. de Weiher, mar. 23 juill. 1805.

Fille.

Pr. *Caroline*-Ernestine-Ida, née 9 janv. 1808.

II. Hohenzollern-Sigmaringen.

[Cath. — Pour le précis hist. v. l'alm. de 1850, page (74).]

Prince Charles-Antoine-Frédéric, né 20 févr. 1785, succ. à son père le Prince Antoine-Aloïs (né 20 juin 1762) 17 oct. 1831, mar. 4 févr. 1808 à la

Pr. Antoinette Murat, née 5 janv. 1793.

Enfants.

1. Pr. Annonciade-*Caroline*-Joachime-Antoinette-Amélie, née 6 juin 1810, épouse de Frédéric Pr. de Hohenzollern-Hechingen.
2. Pr. *Charles*-Antoine-Joachim-Zéphyrin-Frédéric-Meinrad, Pr. héréd., né 7 sept. 1811, marié 21 oct. 1834 à la
Pr. *Joséphine*-Frédérique-Louise, née 21 oct. 1813, fille de feu Charles-Louis-Frédéric Grand-Duc de Bade.

Enfants.

1) Pr. *Léopold*-Etienne-Charles-Antoine-Gustave-Edouard-Thassilo, né 22 sept. 1835.
2) Pr. *Stéphanie*-Frédérique-Wilhelmine-Antoinette, née 15 juillet 1837.
3) Pr. *Charles*-Eytel-Frédéric-Zéphyrin-Louis, né 20 avril 1839.
4) Pr. *Antoine*-Egon-Charles-Joseph, né 7 oct. 1841.
5) Pr. . . ., né 25 juin 1843.

3. Pr. *Frédérique*-Wilhelmine, née 24 mars 1820.

Tante.

Comtesse Marie-*Crescence*-Anne-Jeanne-Françoise, née 24 juillet 1766, épouse de François-Xavier Comte de Treuberg, cons. privé au serv. du Duc de Saxe-Cobourg et Gotha, veuve depuis le 4 oct. 1835.

Holstein.

[*Créations*: Duc de Schleswig 1460, Duc de Holstein 14 février 1474. — Porte de gueules à trois feuilles d'orties et trois clous de passion d'argent, posés en pairle au centre de l'écu, qui est chargé d'un petit écusson d'argent coupé de gueules.]

A) Ligne royale de Holstein.

I. Holstein-Glucksbourg; v. Danemark.

II. Holstein-Sonderbourg; v. Danemark.

B) Ligne ducale de Holstein-Gottorp.

[Pour le précis hist. v. l'alm. de 1850, p. (59).]

I. Branche aînée; v. *la Russie*.

II. Branche cadette. (Lutt.)

(La postérité de deux fils de Chrétien-Auguste, Duc et Evêque de Lubeck, † 1726.)

A) Descendants du Roi Adolphe-Frédéric de Suède († 12 févr. 1771) de fils en fils: Roi Gustave III († 29 mars 1792); Gustave IV Adolphe (né 1 nov. 1778, succ. 29 mars 1792, se démet de la couronne 29 mars 1809, † 7 février 1837); enfants de ce dernier:

1. Pr. *Gustave*, Prince de Wasa, né 9 nov. 1799, lieut.-feldmaréchal au serv. de l'Autriche et divisionaire à Vienne, propriétaire du reg. d'inf. no. 60, marié 9 nov. 1830 à la
Pr. *Louise*-Amélie-Stéphanie, fille de feu Charles-Louis-Frédéric Grand-Duc de Bade, née 5 juin 1811.

Fille.

Pr. Caroline-Frédérique-Françoise-Stéphanie-Amélie-Cécile, née 5 août 1833.

2. Pr. *Sophie*-Wilhelmine, née 21 mai 1801, mariée 25 juillet 1819 à Léopold Grand-Duc de Bade.
3. Pr. *Amélie*-Marie-Charlotte, née 22 févr. 1805.
4. Pr. *Cécile*, née 22 juin 1807, mariée 5 mai 1831 à Auguste Grand-Duc d'Oldenbourg.

Oldenbourg.

[Oldenbourg erigé en duché 27 déc. 1774, grand-duché le 9 juin 1815. — Porte d'or à deux fasces de gueules.]

B) Descendants du Duc George-Louis, † 17 sept. 1763.

Grand-Duc Paul-Frédéric-Auguste, Duc de Schleswig-Holstein, né 13 juillet 1783, succ. à son père le Duc *Pierre*-Frédéric-Louis (né 17 janv. 1755) 21 mai et se déclare Grand-Duc 28 mai 1829, marié 1) 4 juillet 1817 à *Adélaïde*, fille de Victor-Charles-Frédéric Pr. d'Anhalt-Bernbourg-Schaumbourg (née 23 févr. 1800, † 13 sept. 1826); II) 24 juin 1825 à la Pr. Ida de la même maison (née 10 mars 1804, † 31 mars 1828); mar. III) 5 mai 1841 à

Cécile Pr. de Suède, née 22 juin 1807 (v. ci-dessus).

Filles du 1 lit.

1. Duch. Marie-Frédérique-*Amélie*, née 21 déc. 1818, mariée 22 nov. 1836 à Otton I Roi de la Grèce.
2. Duch. Elisabeth-Marie-*Frédérique*, née 8 juin 1820.

Fils du 2 lit.

3. Pr. Nicolas-Frédéric-*Pierre*, Grand-Duc héréditaire, né 8 juillet 1827.

Fils du frère, du Prince Pierre-Frédéric-George († 27 déc. 1812) et de la Grand'-Duchesse Catherine-Paulowna de Russie, depuis Reine de Wurtemberg († 9 janvier 1819):

Pr. Constantin-Frédéric-*Pierre*, né 25 août 1812, gén. de l'infanterie au serv. de la Russie et président du département pour les aff. civiles et ecclésiastiques du sénat dirigeant, marié 23 avril 1837 à la
Pr. *Thérèse*-Wilhelmine-Frédérique-Isabelle, née 17 avril 1815, fille de feu Guillaume Duc de Nassau.

Enfants.

1) Pr. *Alexandre*-Frédérique-Wilhelmine, née 2 juin 1838.
2) Pr. *Nicolas*-Frédéric-Auguste, né le 9 mai 1840.

Liechtenstein.

[Cath. — Pour le précis hist. v. l'alm. de 1850, page (71). — Créations: Prince de l'empire 13 sept. 1623, Magnat de Hongrie 25 janvier 1688, Pr. de Liechtenstein (Vaduz et Schellenberg) 23 janv. 1719. — Porte d'or coupé de gueules.]

Pr. Aloys-Joseph, né 26 mai 1796, Prince de Liechtenstein à Nicol-bourg, Duc de Troppau et Jaegerndorf, Comte de Rittberg etc., succ. à son père, le Prince Jean-Joseph (né 26 juin 1760), le 20 avril 1836, mar. 8 août 1831 à

Françoise-de-Paule née Comtesse de Kinsky, née 8 août 1813.

Enfants.

1. Pr. *Marie*-Joséphine, née 29 sept. 1834.
2. Pr. *Caroline*, née 27 févr. 1836.
3. Pr. *Sophie*-Marie-Gabrielle-Pie, née 11 juillet 1837.
4. Pr. *Aloïse*, née 13 août 1838.
5. Pr. *Ida*, née 11 oct. 1839.
6. Pr. *Jean*-Marie-François-Placide, né 5 oct. 1840.
7. Pr. *Françoise*-Marie, née 30 déc. 1841.
8. Pr. Marie-*Henriette*, née 6 juin 1843.

Frères et sœurs.

1. Pr. Marie-*Sophie*, née 5 sept. 1798, DdP. et DdlCe., mariée 4 août 1817 à Vincent Comte Esterhazy de Galantha, veuve depuis le 19 oct. 1835.

2. Pr. *Marie*-Joséphine, née 11 janv. 1800.
3. Pr. *François*-de-Paula-Joachim, né 25 févr. 1802, colonel au serv. de l'Autriche et chef du rég. des huss. no. 9 Empereur de Russie, marié le 3 juin 1841 à
Julie née Comtesse Potocka.

Fils.

Pr. *Alfréd*, né 11 juin 1842.

4. Pr. *Charles*-Jean-Népomuc-Antoine, né 14 juin 1803, maj. imp.-roy. en retraite, veuf dep. le 20 avril 1841 de Rosalie née Comtesse de Grunne, née 3 mars 1805, Comtesse douairière de Schœnfeld.

Enfants.

1) Pr. *Rodolphe*, né 28 déc. 1833.
2) Pr. *Philippe*-Charles, né 17 juillet 1837.
3) Pr. *Albertine*-Joséphine, née 29 juin 1838.

5. Pr. *Henriette*, née 1 avril 1806, DdP. et DdlCr., mar. 1 oct. 1825 à Joseph Cte Hunïady, chamb. imp.-roy.
6. Pr. *Frédéric*, né 21 sept. 1807, colonel au serv. de l'Autriche, rég. des hussards du Pr. Reuss-Kœstritz no. 7.
7. Pr. *Edouard*-François-Louis, né 22 févr. 1809, colonel au même serv., rég. d'inf. no. 34 du Roi de Prusse; marié 15 oct. 1839 à
Honorée née Ctesse de Choloniewska, veuve de Kowmatzka, née . . .

Fils.

1) Pr. *Alois*, né le . . juillet 1840.

8. Pr. *Auguste*-Ignace, né 22 avril 1810, major en retraite au serv. de l'Autriche.
9. Pr. *Ida*-Léopoldine-Sophie-Marie-Joséphine-Françoise, née 12 sept. 1811, DdlCr. et DdP., épouse de Charles Pr. de Paar depuis le 30 juillet 1832.
10. Pr. *Rodolphe*, né 5 oct. 1816, cap. dans le rég. des cuirassiers de Hardegg no. 7 au serv. de l'Autriche.

Mère.

Pr. *Joséphine*-Sophie, née 20 juin 1776, sœur de Frédéric Landgrave de Fürstenberg-Weytra, mariée 12 avril 1792 au Pr. Jean-Joseph, Duc de Troppau et Jægerndorf, géa.-feldmaréchal au serv. de l'Autriche et propriét. du rég. des huss. no. 7; veuve depuis le 20 avril 1836.

Tante.

Pr. *Marie*-Joséphine-Hermengilde, née 13 avril 1768, DdP. et DdlCr., mar. à Nicolas Pr. Esterházy de Galantha le 15 sept. 1783, veuve depuis le 24 nov. 1833.

Enfants du grand-oncle, Prince Charles-Borromée-Joseph (né 29 sept. 1730, mort 21 févr. 1789).

1. Veuve du Prince Charles-Jean-Népomuc (né 1 mars 1765, † 24 déc. 1795):

Pr. *Marie-Anne*-Joséphine, née 19 nov. 1770, fille de François-Antoine Comte de Rhevenhüller, mariée 28 sept. 1789.

Fils.

Pr. *Charles*-François-Antoine, né 23 oct. 1790, chamb. imp.-roy., major-gén., propriét. du rég. des chevaux-légs. no. 5, marié 21 août 1819 à la
Pr. *Françoise*, née 2 déc. 1799, fille de Rodolphe Cte de Wrbna-Freudenthal, DdP. et DdlCr.

Enfants.

1) Pr. Marie-*Anne*, née 25 août 1820, DdP. et DdlCr., mariée le 17 juillet 1841 à Ferdinand Pr. de Trauttmansdorff-Weinsberg.
2) Pr. *Charles*-Rodolphe, né 19 avril 1827.
3) Pr. *Elisabeth*, née 13 nov. 1832.
4) Pr. *Françoise*, née 30 oct. 1833.
5) Pr. *Marie*, née 19 sept. 1835.
6) Pr. *Rodolphe*, né 18 avril 1838.

2. Veuve du Prince Maurice-Joseph (né 21 juillet 1775, † 24 mars 1819):

Pr. *Léopoldine*, née 31 janv. 1782, fille de feu Nicolas Prince Esterházy de Galantha; DdP. et DdlCr., mariée le 13 avril 1806.

Filles.

1) *Marie*, née 31 déc. 1808, mar. 9 sept. 1825 à Ferdinand Pr. de Lobkowitz: v. Lobkowitz.
2) *Eléonore*, née 25 déc. 1812, mar. 23 mai 1830 à Jean-Adolphe Pr. de Schwarzenberg.
3) *Léopoldine*, née 4 nov. 1815, mariée 6 mai 1837 à Alois Pr. de Lobkowitz.

L I P P E.

[*Réf.* — Pour le précis hist. v. l'alm. de 1852, page (74). — Comte du Saint-Empire 1529. — Porte d'argent à la rose de gueules, boutonnée d'or.]

I. Lippe-Detmold.

[Prince de l'empire selon l'ordre de primogéniture 27 oct. 1720; le titre de Prince étendu sur tous les descendants de la maison 5 nov. 1789.]

Pr. Paul-Alexandre-Léopold, né 6 nov. 1796, succ. à son père le Prince Frédéric-Guillaume-Léopold (né 2 déc. 1767) le 4 avril 1802 sous la tutelle de sa mère, prend lui-même les rênes du gouvernement 3 juillet 1820; mar. 23 avril 1820 à

Emilie-Frédérique-Caroline, née 23 avril 1800, fille de feu Gunther-Frédéric-Charles Prince de Schwarzbourg-Sondershausen.

Enfants.

1. Pr. Paul-Frédéric-Emile-*Léopold*, Prince hérédit., né 1 sept. 1821.
2. Pr. Christine-*Louise*-Auguste-Charlotte, née 9 nov. 1822, Abbesse de Cappel et Lemgo.
3. Pr. Gunther-Frédéric-*Woldemar*, né 18 avril 1824.
4. Pr. Marie-Caroline-*Frédérique*, née 1 déc. 1825.
5. Pr. Paul-Alexandre-*Frédéric*, né 18 oct. 1827.
6. Pr. Emile-*Hermann*, né 4 juillet 1829.
7. Pr. Charles-*Alexandre*, né 16 janv. 1831.
8. Pr. Caroline-*Pauline*, née 2 oct. 1834.

Frère.

Pr. *Frédéric*-Albert-Auguste, né 8 déc. 1797, colonel du 5ème rég. de cav. au serv. d'Hanovre et lieut.-colonel du 4ème rég. des cuir. au serv. de l'Autriche.

Le veuve du frère du grand-père, Comte Louis-Henri-Adolphe:

Emilie-*Louise* née Comtesse d'Isembourg-Philippseich, née 10 déc. 1764, mar. 10 avril 1785, veuve 31 août 1800.

Lignes héréditaires de Lippe.

(Les Comtes de Lippe se servent aussi du titre „Seigneur noble," ainsi qu'ils se nomment „Comtes et Seigneurs nobles de Lippe.")

I. Ligne de Lippe-Biesterfeld.

Jules-Pierre-Hermann-Auguste, Comte et Seigneur noble de L.-B., né 2 avril 1812, succède à son père le Comte Guillaume-Ernest (né 15 avril 1777, † 8 janv. 1849); marié le 30 avril 1838 à

Adélaïde-Clotilde-Auguste Comtesse de Castell, 2de fille de Frédéric Comte de Castell de la ligne ainée, née 18 juin 1818.

Enfants.

1) Comtesse *Emilie*-Amelie-Modeste-Ernest.-Bernardine, née 1 févr. 1841.
2) Comte *Ernest*-Casimir-Frédéric-Charles-Everard, né 9 juin 1842.

Frères et sœurs.

1. *Agnès*-Julie-Henriette-Ernestine, née 30 avril 1810, mariée à Charles-Frédéric-Guillaume Prince Biron de Courlande, Dynaste de Wartenberg.
2. *Mathilde*-Marie-Jeanne-Modeste, née 28 nov. 1813.
3. *Hermann*-Frédéric-Guill.-Everard, né 8 juin 1816.
4. *Léopold*-Charles-Henri, né 19 janv. 1821.

Mère.

Modeste Baronne d'Unruh, née 30 avril 1782, mariée au Comte *Guillaume*-Ernest le 25 juillet 1803, sa veuve depuis le 8 janv. 1840.

Oncle.

Cte Jean-*Charles*, né 1 sept. 1778, mar. 9 juin 1806 à *Bernardine* née Baronne de Sobbé, veuf dep. le 6 févr. 1843. [*Clèves.*]

Ses enfants.

1. *Pauline*-Louise-Modeste, née 22 mai 1809.
2. *Constantin*-Chrétien-Guillaume, né 14 mars 1811, lieut. au serv. de la Prusse reg. no. 8 des hussards, marié 2 déc. 1837 à

Wilhelmine, fille du Baron de Vincke, président sup. au serv. de la Prusse à Munster.

3. *Amélie*-Henriette-Julie, née 4 avril 1814, mariée le 13 mars 1841 à Charles-Chrétien Prince de Waldeck-Pyrmont
4. *Charles*-Frédéric, né 28 sept. 1818.

II. Ligne de Lippe-Weissenfeld.

Comte *Ferdinand*, né 20 nov. 1772, mar. 24 nov. 1801 à Eléonore-*Gustave* née Baronne de Thermo, née 17 oct. 1783. [*Baruth* dans la Lusace.]

Enfants.

1. *Gustave*, né 21 août 1805, fiancé à la Comtesse Ida de Lippe.
2. *Agnès*, née 1 oct. 1806.
3. *Françoise*, née 1 juin 1808, mar. 1 juin 1831 à Alex.-Hermann Baron de Patow.
4. *Hugues*, né 13 déc. 1809.
5. *Berthe*, née 21 juin 1817.
6. *Gabrielle*, née 24 mars 1827.

Frères.

1. *Chrétien*, né 21 févr. 1777, mar. I) 25 juillet 1809 à Frédérique Comtesse de Hohenthal (née 25 juillet 1790, † 27 nov. 1827.; II) 23 mai 1836 à *Wilhelmine* d'Egidy de la maison de Krainitz, née 7 avril 1811. [*Teichnitz* près de Bautzen.]

Enfants.

1) *Marie*, née 10 juin 1810, mariée 26 août 1828 à Albert Comte Lœben.
2) *Oscar*, né 26 août 1813, lieut. dans le 2d rég. des uhlans de la garde au serv. de la Prusse.
3) *Clémentine*, née 10 févr. 1815, mar. 30 sept. 1836 à Woldemar de Zezschwitz.
4) *Frédéric*, née 12 janv. 1817.
5) *Ida*, née 16 janv. 1819, fiancée au Comte Gustave de Lippe, v. ci-dessus.
6) *François*, né 17 sept. 1820, lieut. dans la cavalerie de la garde au serv. de la Saxe-Royale.
7) *Théodore*, né 3 févr. 1822.
8) *Lydie*, née 24 févr. 1824.
9) *Wilhelmine*, née 7 mars 1827.
10) *Jeanne*, née 14 mars 1740.

2. *Louis*, né 14 juillet 1781, marié 24 juin 1811 à la Comtesse *Auguste* de Hohenthal, née 16 août 1795. [*Sec* près de Gœrlitz dans la Lusace prussienne.]

Enfants.

1) *Adolphe*, né 11 mai 1812.
2) *Pauline*, née 26 août 1813, mar. 12 avril 1837 à Ernest de Klengel, capit. au serv. de la Saxe-Roy.
3) *Léopold*, né 19 mars 1815.
4) *Othon*, né 3 mai 1818.
5) *Ernest*, né 21 févr. 1825.
6) *Robert*, né 30 mars 1826.

7) *Sophie*, née 21 sept. 1827.
8) *Jeanne*, née 6 déc. 1828.

Veuve de l'oncle, Comte Charles-Chrétien, cons. privé act. et chamb. au serv. de l'Autriche:

Isabelle-Louise-*Constance* née Comtesse de Solms-Baruth, née 15 mai 1774, mar. 29 juin 1800, veuve 5 avril 1808. [*Armenrouh* près de Goldberg en Silesie.]

Fils du 1 lit, avec Henriette-Louise Comtesse de Callenberg à Muscau:

1. *Bernard*-Henri-Ferdinand, née 22 févr. 1779, mar. 21 mai 1820 à *Emilie* de Klengel.

Enfants.

1) *Isolda*, née 16 juin 1821.
2) *Célestine*, née 20 oct. 1823.
3) *Armin*, né 15 oct. 1825.

2. Charles-Frédéric-Hermann, né 20 mars 1785, † 21 févr. 1841; mar. I) à Line de Lang sur Mutenau (née 10 janv. 1782, mar. 5 janv. 1808, † 7 janv. 1815); II) 4 sept. 1815 à la sœur de feu son épouse Dorette, née 6 juillet 1779, séparée 15 janvier 1831, † 12 déc. 1855); sa veuve du 3ème lit:

Mathilde de Hartitzsch, née 24 nov. 1800, mariée le 24 mars 1831.

Ses fils du 1 lit.

1) Charles-*Octavio*, né 6 nov. 1803, possesseur de la seigneurie de Nachod en Bohême, mar. 24 oct. 1833 à *Marie*-Thusnelde nee Comtesse de Mengersen, née 4 août 1809. [*Ratiboritz*.]

Enfants.

(1) Cte George-Guill.-Hermann-Frédr., né 3 sept. 1835.
(2) Ctesse Hélène-Ida-Marie-Joséphine-Ferdinande-Victoire, née 4 sept. 1839.
(3) Comte Egmont-Axel-Bernard-Philippe-Hermann-Victor, né 10 mai 1841.
(4) Comte Arnold-Arnim-Charles-Marie-Guillaume, né 21 août 1842.

2) *Curt*-Heinicke, né 29 janv. 1812, secrét. de la rég. à Linz au serv. de l'Autriche et chambellan surnum.

Filles du 2 lit du Comte Charles-Chrétien:

3. Henriette-Louise-*Hermine*, née 30 sept. 1791.
4. Caroline-Isabelle-*Irmengard*, née 23 avril 1803.

II. Schaumbourg-Lippe.

[Réf. — Prince 18 avril 1807.]

Pr. George-Guillaume, né 20 déc. 1784, succ. à son père le Prince Philippe (né 5 juillet 1723) 13 févr. 1787, prend les rênes du gouvernement et le titre de Prince 18 avril 1807, mar. 23 juin 1816 à la

Pr. Ida-Caroline-Louise, fille de feu George Prince de Waldeck, née 26 sept. 1796.

Enfants.

1. Pr. *Adolphe*-George, Prince héréd., né 1 août 1817.
2. Pr. *Mathilde*, née 11 sept. 1818, épouse du Duc Eugène de Wurtemberg dep. 15 juillet 1843.
3. Pr *Adélaïde*-Christ.-Jul.-Charlotte, née 9 mars 1821, mar. 16 oct. 1841 à Frédéric Prince de Schleswig-Holstein-Sonderbourg-Glucksbourg (v. Danemark).
4. Pr. *Ida*-Marie-Auguste-Frédérique, née 26 mai 1824.
5. Pr. *Guillaume*-Charles-Auguste, né 12 déc. 1834.
6. Pr. *Elisabeth*-Wilhelmine-Auguste-Marie, née 5 mars 1841.

Sœurs.

1. Pr. *Wilhelmine*-Charl., née 18 mai 1783, mar. 7 nov. 1814 à Ernest-Frédéric-Herbert Comte du Munster, ministre d'état du roy. d'Hanovre et Erblandmaréchal d'Hanovre; veuve depuis le 20 mai 1839.
2. Pr. *Caroline*-Louise, née 29 nov. 1786.

Lucques.

[Cath. — Pour le précis hist. v. l'Alm. de 1830, page (41). — Dynastie de Bourbon; Duc de Lucques depuis le 9 juin 1815. — Porte d'argent coupé de gueules.]

Duc Charles-Louis, né 22 déc. 1799, succ. à sa mère (l'Infante Marie-Louise, née 6 juillet 1782, fille de Charles IV Roi d'Espagne, veuve du Roi Louis d'Etrurie 27 mai 1803) dans le gouvernement du duché de Lucques 11 mars 1824; mar. 15 août 1820 à

Marie-Thérèse-Ferdinande-Félicité-Gaetane Pie, née 19 sept. 1803, fille de feu Victor-Emmanuel Roi de Sardaigne.

Fils.

Pr. *Ferdinand*-Charles-Marie-Joseph-Victor-Balthasar, né 14 janv. 1823.

Sœur.

Pr. Marie-*Louise*-Charlotte, née 1 oct. 1802, Infante d'Espagne; v. Saxe-Royale.

Mecklenbourg.

[Luth. — Pour le précis historique v. l'Alm. de 1852, page (1). — Prince et Duc de Vempire 8 juillet 1348, Grand-Duc 9 juin 1815. — Porte d'or à une tête de buffle de sable, couronné de gueules, accorné et bouclé d'argent.]

I. Mecklenbourg-Schwerin.

Grand-Duc Frédéric-François, né 28 févr. 1823, succède à son père le Grand-Duc Paul-Frédéric (né 15 sept. 1800) le 7 mars 1842, chef d'un régiment de carabiniers de la Russie.

Frère et sœur.

1. D. *Louise*-Marie-Hélène, née 17 mai 1824.
2. D. Frédéric-*Guillaume* Nicolas, né 5 mars 1827.

Mère.

Frédérique-Wilhelmine-*Alexandrine*-Marie-Hélène, née 23 févr. 1803, fille de feu Frédéric-Guillaume III Roi de Prusse, mar. le 25 mai 1822 au Grand-Duc Paul-Frédéric, fils du Grand-Duc hérédit. Frédéric-Louis; veuve depuis le 7 mars 1842.

Tantes.

a) du 1 lit (23 oct. 1799) du grand-père et d'Hélène-Paulowna fille de l'Empereur Paul I de Russie († 24 sept. 1803):

1. D. *Marie*-Louise-Frédérique-Alexandrine-Elisabeth-Charlotte-Catherine; v. Saxe-Altenbourg.

b) du 2 lit (1 juillet 1810) du grand-père de Caroline († 20 janv. 1816), fille de feu Charles-Auguste Grand-Duc de Saxe-Weimar:

2. D. *Hélène*-Louise-Elisabeth, née 24 janv. 1814, veuve de Ferdinand, Prince-Royal de France, Duc d'Orléans (v. France).

Grand'-mère,
troisième épouse du Grand-Duc héréd. Frédéric-Louis :
Pr. *Auguste*-Frédérique, fille de Frédéric-Louis Landgrave de Hesse-Hombourg, née 2e nov. 1776, veuve dep. le 25 nov. 1819.

Grand'-oncle.
D. *Gustave*-Guillaume, né 31 janv. 1781.

II. Mecklenbourg-Strélitz.

Grand-Duc George-Frédéric-Charles-Joseph, né 12 août 1779, succ. à son père le Grand-Duc Charles (né 10 oct. 1741) 6 nov. 1816, marié 14 août 1817 à Marie-Wilhelmine-Frédérique, fille de Frédéric Landgrave de Hesse-Cassel, née 21 janv. 1796.

Enfants.
1. *Frédéric*-Guillaume-Charles-George-Ernest-Adolphe-Gustave, Grand-Duc héréd., né 17 oct. 1819, colonel à la suite au serv. de la Prusse, marié le 28 juin 1843 à la
Pr. *Auguste*-Caroline-Charlotte-Elisabeth-Marie-Sophie-Louise de la Grande-Bretagne, née 19 juillet 1822, fille aînée du Duc Adolphe de Cambridge.
2. D. *Caroline*-Charlotte-Marianne, née 10 janv. 1821, mariée 10 juin 1841 à Frédéric Prince-Royal de Danemark.
3. D. *George*-Auguste-Ernest-Adolphe-Charles-Louis, né 11 janv. 1824.

Modène.

[Cath. — Pour le précis historique v. l'alm. de 1830, page (7). — Modène erigé en duché 18 avril 1452 ; Dynastie d'Autriche-Lorraine depuis le 30 mai 1814. — Porte d'azur à l'aigle d'argent, couronné d'or.]

Duc François IV Jos.-Charles-Ambr.-Stanislaus, Archiduc d'Autriche, Prince-Royal d'Hongrie et de Bohême, Duc de Modène, de Reggio, Mirandola, Massa et Carrara, né 6 oct. 1779, fils de l'Archiduc Ferdinand, Duc de Brisgau (né 1 juin 1754, † 24 déc. 1806), recouvre le duché de Modène après l'abolition du royaume d'Italie par les traités de 1814 et 1815, succ. à sa mère, l'Archiduchesse Béatrice, dans le duché de Massa et dans la principauté de Carrara 14 nov. 1829, mar. 30 juin 1812 à Marie-*Béatrice*-Victoire-Joséphine Archiduchesse d'Autriche, née 6 déc. 1792, fille de feu Victor-Emmanuel Roi de Sardaigne ; veuf depuis le 15 sept. 1840.

Enfants.
1. D. Marie-*Thérèse*-Béatr.-Gaëtane, née 14 juillet 1817.
2. D. *François*-Ferdinand-Géminien, Prince héréd., né 1 juin 1819, propriétaire du régiment imp.-roy. hongrois d'inf. no. 32 et du bataillon d'Este ; marié 30 mars 1842 à la
Pr. *Adelgonde*-Auguste-Charlotte-Caroline-Elisabeth-Amélie-Sophie-Marie-Louise, née 19 mars 1823, fille de Louis Roi de Bavière.
3. D. *Ferdinand*-Charles-Victor, né 20 juillet 1821, colonel-propriét. du bat. des chasseurs de Frioul.
4. D. *Marie*-Béatrice-Anne-Françoise, née 13 févr. 1824.

Frères et soeurs etc. v. l'Autriche.

Monaco.

[Cath. — Le Prince réside 6 mois à Monaco, 6 mois à Paris. — Voir l'édition de 1836, p. 376. — Créations : Comte de Torigny 1578, Pair-Duc de Valentinois 20 oct. 1715, Prince de Monaco 29 mars 1731. — Porte lozange en pal de gueules et d'argent.]

Prince Tancrède-Florestan-Roger-Louis Grimaldi, Prince-souverain, né le 10 oct. 1785, succède à son frère le Prince Honoré V le 2 oct. 1841 sous le nom de Florestan I ; marié le 27 nov. 1816 à la
Princesse Marie-Louise-Caroline-Gabrielle, née le 18 juillet 1793, née Gibert de Lametz.

Enfants.
1. Pr. *Charles*-Honoré Grimaldi, Duc de Valentinois, Prince héréditaire, Grand d'Espagne de 1re classe etc., né le 8 déc. 1818.
2. Pr. *Florestine*-Gabrielle-Antoinette Grimaldi, née le 22 oct. 1833.

Filles de d'oncle paternel, Prince Joseph Grimaldi († 28 juin 1816) et de Françoise-Thérèse de Choiseul-Stainville († en 1795):

1. Pr. *Honorine*-Camille-Athénaïs, née le 22 avril 1784, veuve de René-Louis Marquis de la Tour du Pin.
2. Pr. *Athénaïs*-Euphrosine-Louise-Philippine, née le 22 juin 1786, mariée le 8 août 1801 à Auguste-Michel-Félicité le Tellier de Souvré, Marquis de Louvois, Pair de France (né le 3 déc. 1783).

Nassau.

[Évang. — Pour le précis historique v. l'alm. de 1831, page (77). — Comte princier 1566, Prince de l'empire 4 août 1688, Duc 12 juillet 1806. — Porte d'azur semé de billetes d'or au lion couronné de même.]

Duc Adolphe-Guillaume-Charles-Auguste-Frédéric, né 24 juillet 1817, succ. à son père le Duc *Guillaume*-George-Auguste-Henri-Belgique (né 14 juin 1792) le 20 août 1839; fiancé à *Elisabeth*-Michailowna Grand'-Duchesse de la Russie, née 26 (14) mai 1826, fille du Grand-Duc Michel.

Frères et sœurs.

a) Du premier lit du père avec Louise-Charlotte-Frédérique-Amélie, fille de feu Frédéric Duc de Saxe-Altenbourg (née 28 janv. 1794, mariée 24 juin 1813, † 6 avril 1835):

1. Pr. *Thérèse*-Wilhelmine-Frédérique-Isabelle, née 17 avril 1815, mariée le 23 avril 1837 à Pierre Pr. d'Oldenbourg, général de l'inf. au serv. de la Russie etc.
2. Pr. *Maurice*-Guillaume-Auguste-Charles-Henri, né 21 nov. 1820, cap. au service de l'Autriche, rég. des hussards no. 1 de l'Empereur.
3. Pr. *Marie*-Wilhelmine-Frédérique-Elisabeth, née 29 janv. 1825, mariée le 20 juin 1842 à Guillaume-Hermann-Charles Prince de Wied.

b) Du second lit du père avec Pauline-Frédérique-Marie Princesse de Wurtemberg (v. ci-dessous).

4. Pr. *Hélène*-Wilhelmine-Henriette-Pauline-Marianne, née 12 août 1831.
5. Pr. *Nicolas*-Guillaume, né 20 sept. 1832.
6. Pr. *Sophie*-Wilhelmine-Marianne-Henriette, née 9 juillet 1836.

Mère.

Duchesse *Pauline*-Frédérique-Marie, née 25 févr. 1810, fille de Paul Prince de Wurtemberg, mariée au Duc *Guillaume*-George-Auguste-Henri-Belgique le 23 avr. 1829, veuve depuis le 20 août 1839.

Oncle.

Pr. *Frédéric*-Guillaume, né 15 déc. 1799, major-gén. au service de l'Autriche en retraite.

Grand'-Tante,

sœur du grand-père, du Prince Frédéric-Guillaume de Nassau-Weilbourg (né 25 oct. 1768, † 9 janv. 1816):

Henriette, née 22 avril 1780, veuve de Louis-Frédéric-Alexandre Duc de Wurtemberg.

Nassau-Usingen. (Luth.)

Fille du Duc Frédéric-Auguste, dernier de la maison, mort 24 mars 1816, et de Louise née Princesse de Waldeck, morte 17 nov. 1816:

Pr. *Auguste*-Amelie, née 30 déc. 1778, mar. 2 août 1804 à Louis-Guill. Landgrave de Hesse-Hombourg († 19 janv. 1839); séparée 1805.

Fille du Pr. Charles-Guillaume († 27 mai 1803, frère du Duc Frédéric-Auguste), et de Caroline-Felicité née Comtesse de Linange-Hedesheim († 8 mai 1810):

Pr. *Louise*-Henriette-Caroline, née 14 juin 1763.

Nassau-Orange; v. Pays-Bas.

Oldenbourg; v. Holstein.

Pape et Cardinaux.

[Le Pape Grégoire XVI à présent régnant porte d'azur à un chapeau de sable avec deux cordons pendants et liés de même, qui sont les armes de la famille de Capellari de laquelle il est issu. L'écu est orné extérieurement d'une tiare avec deux clefs d'or, posées en sautoir.]

Grégoire XVI (Maure Capellari), né à Bellune 18 sept. 1765, créé Cardinal 21 mars 1825, élu Pape 2 févr. 1831, couronné le 6 févr. 1831.

Cardinaux qui composent le Sacré Collège.

1. Cardinaux de l'ordre des Évêques.

1. Barthél. *Pacca*, né à Bénévent 25 déc. 1756, évêque d'Ostia et de Velletri, doyen du sacré collége, prodataire de Sa Sainteté, archi-prêtre de la basilique du Lateran, Légat apost. de la prov. de Velletri, préfet des congrégations des cérémonies et de la correction des livres de l'église orientale, secrét. de l'inquisition, nommé 23 févr. 1801.
2. Charles-Marie *Pedicini*, né à Bénévent 2 nov. 1769, évêque de Porto, Sa Rufina et Civita Vecchia, second doyen du sacré collége, vice-chancelier de la S. E. R., préfet de la congr. des rits, nommé 10 mars 1823.
3. Louis *Micara*, né à Frascati le 12 oct. 1775, évêque de Frascati, réservé in petto 20 déc. 1824, publié 13 mars 1826.
4. Vincent *Macchi*, né dans le diocèse de Montefiascone le 31 août 1770, évêque de Palestrina, préfet de la segnature, nommé le 2 oct. 1826.
5. Louis *Lambruschini*, né à Gênes 16 mai 1776, évêque de Sabine, abbé de S. Maria di Farfa, secrét. d'état et secrét. des brefs, bibliothécaire de l'église, Grand-prieur de l'ordre de St. Jean de Jérusalem, Grand-chancelier de l'ordre du St. Grégoire et préfet de la congrégation des études, nommé le 30 sept. 1831.
6. Pietro *Ostini*, né à Rome 27 avril 1775, évêque d'Albano, préfet de la congrégation des évêques, nommé 30 sept. 1831.

2. Cardinaux de l'ordre des Prêtres.

1. Charles *Oppizzoni*, né à Milan 15 avril 1769, archevêque de Bologne, nommé 26 mars 1804.
2. Jean-Bapt. *Bussi*, né à Viterbo 29 janv. 1755, archevêque de Bénévent, nommé 3 mai 1824.
3. Charles-Gaetan *Gaysruk*, né à Klagenfurt 7 août 1769, archevêque de Milan, nommé 27 sept. 1824.
4. Gustave-Maximilien-Justus de la famille princière *de Croy-Dulmen*, né dans le diocèse de Cambray 12 sept. 1773, archevêque de Rouen, nommé 21 mars 1825.

5. François-Xavier *de Cienfuegos-y-Jove-Llanos*, né à Oviedo 14 mars 1766, archev. de Séville, nommé 13 mars 1826.
6. Jacques-Philippe *Fransoni*, né à Gênes 10 déc. 1775, préfet de la congrégation de la Propaganda, nomme 2 oct. 1826.
7. Benoit *Barberini*, né à Rome 22 oct. 1788, préfet de la congrég. de l'immunité ecclésiastique, nommé 2 oct. 1826.
8. François *Serra-Cassano*, né à Naples 21 févr. 1783, archevêque de Capoue, nommé 30 sept. 1831.
9. Alexandre *Giustiniani*, né à Gênes 3 févr. 1778, nommé 30 sept. 1831.
10. Hugues-Pierre *Spinola*, né à Gênes 29 juin 1791, légat de Bologne, nommé 30 sept. 1831.
11. Louis *Del Drago*, né à Rome 20 juin 1776, secrét. des mémoires, nommé 30 sept. 1831.
12. Marius *Mattei*, né à Pergola 6 sept. 1792, secrét. d'état des affaires intérieures, préfet de la consulte, président de la congrégation à bâtir l'église du St. Paul, nommé 2 juillet 1832.
13. Castruccio *Castracane*, des Comtes d'Antelminelli, né à Urbino 21 sept. 1779, grand-pénitentiaire, nommé 15 avril 1833.
14. Jacques *Monico*, né à Riése dans le diocèse de Trevise 26 juin 1778, patriarche de Venise, nommé 29 juillet 1833.
15. Philippe-Giudice *Carracciolo*, né à Naples 28 mars 1785, archevêque de Naples, nommé 29 juillet 1833.
16. Jacques-Louis *Brignole*, né à Gênes 8 mai 1797, président de la congrégation de la révision des comptes et de l'administration publique ainsi que propréident des subsides, nommé 20 janv. 1834.
17. Constantin *Patrizi*, né à Sienne 4 sept. 1798, Vicaire-géu. de S. S., réservé in petto 23 juin 1834, nommé le 11 juillet 1836.
18. Giuseppe *Alberghini*, né dans le diocèse de Bologne le 13 sept. 1770, réservé in petto 23 juin 1834, nommé le 6 avril 1835.
19. Paolo *Polidori*, né à Jési 4 janv. 1778, préfet de la congrégation du concile, nommé 23 juin 1834.

20. Placido-Maria *Tadini*, né à Monte Calvo dans le diocèse de Casale 11 oct. 1759, archevêque de Gênes, nommé 6 avril 1835.
21. Ambroise *Bianchi*, né à Crémone le 17 oct. 1771, préfet de la congrégation de la discipline du clergé régulier, réservé in petto 6 avril 1835, publié le 8 juillet 1839.
22. Gabriel *della Genga Sermattei*, né à Assisi 4 déc. 1801, archevêque de Ferrare, nommé 1 févr. 1836.
23. Luigi *Amat di S. Filippo e Sorso*, né à Cagliari 21 juin 1796, légat de Ravenne, nommé 19 mai 1837.
24. Angelo *Mai*, né à Schilpario dans le diocèse de Bergame 7 mars 1782, préfet de la congrégation de l'Index, nommé 12 févr. 1838.
25. Giovanni *Soglia*, né 11 oct. 1779 à Casola Valsenio dans le diocèse d'Imola, évêque d'Osimo et de Cingoli, élu in petto 12 févr. 1838, nommé 18 févr. 1839.
26. Chiarissimo *Falconieri-Mellini*, né à Rome le 17 sept. 1794, archevêque de Ravenne, nommé 12 févr. 1838.
27. Antoine-François *Orioli*, né le 10 déc. 1778 à Bagnocavallo dans le diocèse de Faënza, nommé 12 févr. 1838.
28. Antoine *Tosti*, né 4 oct. 1776 à Rome, pro-trésorier général de la chambre apostolique, élu in petto le 12 févr. 1838, proclamé 18 févr. 1839.
29. Joseph *Mezzofanti*, né à Bologne le 19 sept. 1774, nommé 12 févr. 1838.
30. Philippe *de Angelis*, né à Ascoli le 16 avril 1792, archevêque de Fermo, élu in petto le 13 sept. 1838, proclamé le 8 juillet 1839.
31. Engelbert *Sterkx*, né 2 nov. 1792 dans le diocèse de Malines, archevêque de Malines, nommé 13 sept. 1838.
32. Gabriel *Ferretti*, né à Ancône le 31 janv. 1795, préfet de la congrégation des indulgences et reliques, nommé 8 juillet 1839.
33. Charles *Acton*, né à Naples 6 mars 1803, réservé in petto le 18 févr. 1839, publié 24 janv. 1842.
34. Ferdinand-Marie *Pignatelli*, archevêque de Palerme, né à Naples le 9 juin 1770, nomme le 8 juillet 1839.

35. Jean-Marie des Comtes *de Mastai-Ferretti*, né à Sinigaglia le 13 mai 1792, archevêque d'Imola, réservé in petto 23 déc. 1839, publié 14 déc. 1840.
36. Hugues-Robert-Jean-Charles *de la Tour d'Auvergne-Lauraguais*, né au château d'Auzeville dans le diocèse de Toulouse le 14 août 1768, évêque d'Arras, créé card. le 14 déc. 1840.
37. Gaspare-Bernard de' Marchesi *Pianetti*, né à Jési le 7 févr. 1780, evêque de Viterbo et Toscanelli, réservé in petto le 23 dec. 1839, publié le 14 déc. 1840.
38. Louis *Vannicelli-Casoni*, né 16 avril 1801 à Amelia, legat de Forli, reservé in petto le 23 dec. 1839, publié le 24 janv. 1842.
39. Silvestre *Belli*, né à Anagni le 29 déc. 1781, évêque de Jési, nomme card. le 12 juillet 1841.
40. Louis-Jacques-Maurice *de Bonald*, né à Milhau (Aveyron) le 30 nov. 1787, archevêque de Lyon, nommé card. le 1 mars 1841.
41. *Frédéric*-Jean-Joseph-Célestin Prince de Schwarzenberg, archevêque de Salzbourg, né le 6 avril 1809 à Vienne, nommé 24 janv. 1842.
42. Cosme *de' Corsi*, né à Florence le 10 juin 1798, nommé 24 janv. 1842.
43. Francoise de Paula *Villadicane*, né à Mèssine 22 févr. 1780, archevêque de Messine, nommé 27 janvier 1843.
44. Ignace-Jean *Cadolini*, né à Crémone le 4 nov. 1794, archevêque de Ferrare, nomme 27 janvier 1843.
45. François *Sovaico di S. Lodovico*, né dans le diocèse de Braga . .. 1766, Patriarche de Lisbonne, nommé 19 juin 1843.
46. Antoine-Marie *Cadolini*, né à Ancône 10 juillet 1771, évêque d'Ancône, nommé le 19 juin 1843.

3. Cardinaux de l'ordre des Diacres.

1. Thomas *Riario Sforza*, né à Naples 8 janv. 1782, camerlengo de l'église, archi-chancelier de l'université romaine, nommé 10 mars 1823.
2. Thomas *Bernetti*, né à Fermo 29 déc. 1779, nommé 2 oct. 1826.
3. Louis *Gazzoli*, né à Terni 18 mars 1774, préfet del buon governo, nommé 30 sept. 1831.

4. Nicolas *Grimaldi*, né à Treja 19 juillet 1768, nommé 20 janv. 1834.
5. Alexandre *Spada*, né à Rome le 4 avril 1787, élu in petto le 23 juin 1834, proclamé le 6 avril 1835.
6. Adrien *Fieschi*, né à Gênes 7 mars 1788, élu in petto le 23 juin 1834, nommé le 13 sept. 1838.
7. Louis *Ciacchi*, né à Pesare le 16 août 1788,
8. Joseph *Ugolini*, né à Macérata le 6 janv. 1782, légat apostolique à Ferrare,

} nommés 12 février 1838.

9. François-Xavier *Massimo*, des Princes de Massimo, Romain, né à Dresde 25 févr. 1806, préfet de l'économie de la propragande, élu et réservé in petto 12 févr. 1838, proclamé le 24 janv. 1842.
10. Paul *Mangelli*, né à Forli le 30 oct. 1762, nommé 27 janv. 1843.
11. Jean *Serafini*, né à Migliano le 15 oct. 1786, pro-préfet-gén. des voies de communication et des aqueducs, nommé le 27 janvier 1843.

PARME.

1. Maison du dernier Duc Ferdinand, Infant d'Espagne; v. Lucques.

2. Maison actuellement régnante.

[Cath. — Parme erigé en duché 1545. — Porte d'or à six fleurs de lys d'azur, 3. 2. 1.]

D. MARIE-LOUISE-Léopoldine-Françoise-Thérèse-Jos.-Lucie, fille de feu François I Emp. d'Autriche, née 12 déc. 1791, mar. 11 mars par proc. et 2 avril 1810 en personne à Napoléon, Empereur des Français; declarée Duchesse de Parme, Plaisance et Guastalle par le traité de Paris, 30 mai 1814. Veuve 5 mai 1821.

PAYS-BAS.

[Réf. — Pour le précis historique v. Palm. 1851, page (77). — Dynastie de Nassau-Orange. Prince d'Orange 1580, Prince de l'empire 5 mars 1654, Roi des Pays-Bas 15 mars 1815, Grand-Duc de Luxembourg 10 mai 1815. — Armes: D'azur

semé de billetes d'or au lion couronné de même, tenant à la patte droite une épée nue, et à la gauche un faisceau de flèches d'or.]

Roi GUILLAUME II Frédéric-George-Louis, Prince d'Orange, Grand-Duc de Luxembourg, Duc de Limbourg, né 6 déc. 1792, succède aux couronnes royale, grand-ducale et ducale en vertu de l'abdication de son père Guillaume I (v. ci-dessous) le 7 oct. 1840; mar. 21 févr. 1816 à la

Reine ANNE-Paulowna, fille de feu Paul Empereur de Russie, née 18 janv. 1795. (Le jour de naiss. est célébré le 19 janv.; v. Russie.)

Enfants.

1. *Guillaume*-Alexandre-Paul-Frédéric-Louis, Prince d'Orange, né 19 févr. 1817, lieutenant-général et inspecteur d'infanterie, marié 18 juin 1839 à la

Princesse *Sophie*-Frédérique-Mathilde, née 17 juin 1818, fille de Guillaume I Roi de Wurtemberg.

Fils.

Guillaume-Nicolas-Alex.-Frédéric-Charles-Henri, Prince héréd. d'Orange, né 4 sept. 1840.

2. Guillaume-*Alexandre*-Frédéric-Constantin-Nicolas-Michel, Prince des Pays-Bas, né 2 août 1818, lieutenant-général et inspecteur-général de la cavalerie.
3. Guillaume-Frédéric-*Henri*, Prince des Pays-Bas, né 13 juin 1820, capit. de vaisseau.
4. *Sophie*, Princesse des Pays-Bas, née 8 avril 1824, épouse de Charles Grand-Duc héréd. de Saxe-Weimar-Eisenach depuis le 8 oct. 1842.

Frère et soeur.

1. Guillaume-*Frédéric*-Charles, né 28 févr. 1797, Prince des Pays-Bas, feldmaréchal et amiral de la flotte, mar. 21 mai 1825 à la
Pr. *Louise*-Auguste-Wilhelmine-Amélie, fille de feu Frédéric-Guillaume III Roi de Prusse, née 1 févr. 1808.

Enfants.

1) Wilhelmine-Frédérique-Alexandrine-Anne-*Louise*, Princesse des Pays-Bas, née 5 août 1828.
2) *Guillaume*-Frédéric-Nicolas-Albert, Prince des Pays-Bas, né 22 août 1830.
3) Wilhelmine-Frédérique-Anne-Elisabeth-*Marie*, Princesse des Pays-Bas, née 5 juillet 1841.

2. Pr. Wilhelmine-Frédérique-Louise-Charl.-*Marianne*, née 9 mai 1810; v. Prusse.

Père du Roi.

Roi Guillaume I Frédéric, Comte de Nassau, fils de feu Guillaume Prince d'Orange-Nassau, dernier stadhouder héréditaire des Provinces-unies, né 24 août 1772, proclamé Prince souverain des Provinces-unies le 19 nov. 1813, gouverneur-général des Provinces belges le 1 août 1814, Roi des Pays-Bas, Grand-Duc de Luxembourg le 16 mars 1815, accède aux traités pour la séparation de la Belgique le 19 avril 1839, abdique le 7 oct. 1840 et prend le titre „Roi Guillaume Frédéric Comte de Nassau"; veuf le 12 oct. 1837 de Frédérique-Louise-*Wilhelmine*, fille de feu Frédéric-Guillaume II Roi de Prusse (née 18 nov. 1774, mariée 1 oct. 1791); marié le 16 févr. 1841 à

Henriette-Adrienne-Ludovique-Flore née Comtesse d'Oultremont de Wégimont, née le . . . févr. 1792.

Portugal.

[Cath. — Pour le précis historique v. l'alm. de 1850, page (42). — Dynastie de Bragance depuis 15 déc. 1640. — Porte d'argent à cinq écussons d'azur, posés en croix, à chacun cinq bézans d'argent, rangés en sautoir, et à la bordure de gueules, chargée de sept tours d'or.]

Reine Dona Maria II da Gloria-Jeanne-Charlotte-Léopoldine-Isidore-da-Cruz-Françoise-Xavière-da-Paula-Micaëla-Gabriela-Rafaela-Louise-Gonzaga, née 4 avril 1819, fille de Dom Pedro I Ex-empereur du Brésil, Reine de Portugal et des Algarves par l'abdication de son père, 2 mai 1826, et sous sa tutelle, fait son entrée dans Lisbonne 23 sept. 1833; mariée 1) par proc. 1 dec. 1834 et en personne 26 janv. 1835 à Auguste Duc de Leuchtenberg († 28 mars 1835); mariée II) par procur. 1 janvier et en personne 9 avril 1836 à

Dom Ferdinand-Auguste-François-Antoine Roi de Portugal, Pr. de Saxe-Cobourg et Gotha, né 29 oct. 1816.

Enfants.

1. Pr. Dom *Pedro-d'Alcantara*-Maria-Fernando-Miguel-Raphaël-Gabriël-Gonzaga-Xaver-Joao-Antonio-Léopoldo-Victor-Francisco-d'Assisi-Julio-Amélio de Saxe-Cobourg et Gotha, de Bragance et Bourbon, Prince-Royal, né 16 sept. 1837.
2. Pr. Dom *Louis-Philippe*-Maria-Fernando-Pedro-d'Alcantara-Antonio-Miguel-Raphaël-Gabriël-Gonzaga-Xaver-Francisco-d'Assisi-Jean-Auguste-Jules de Bragance et Bourbon, de Saxe-Cobourg et Gotha, Duc d'Oporto, né 31 oct. 1838.
3. Pr. Dom *Joao*-Maria-Fernando-Gregorio-Pedro d'Alcantara-Miguel-Raphaël-Gabriël-Léopoldo-Carlos-Antonio-Francisco-d'Assisi-Borja-Gonzaga-Félis de Bragance et Bourbon, de Saxe-Cobourg et Gotha, Duc de Béja, né 16 mars 1842.
4. Pr. Dona *Marie-Anne*-Fernande-Léopoldine-Michaële-Gabriella-Carlotta-Antonia-Julia-Victoria-Praixedes-Françoise- de Assiz Gonzaga de Bragance et Bourbon, de Saxe-Cobourg et Gotha, née 21 juillet 1843.

(La belle-mère, le frère et les soeurs de la Reine v. Brésil.)

Frères et soeurs du père.

1. Pr. Marie-*Thérèse*, alors Princesse de Beïra, née 29 avril 1793, veuve de l'Infant Pierre-Charles d'Espagne depuis le 4 juillet 1812, épouse de l'Infant Don Carlos d'Espagne depuis le 2 févr. 1838; v. Espagne.
2. Pr. Isabelle-*Marie*, née 4 juillet 1801, Régente de Portugal depuis le 10 mars 1826 jusqu'au 26 févr. 1828.
3. Pr. *Miguel*-Marie-Evariste, né 26 oct. 1802, par l'acte du 3 juillet 1827 et d'après la prestation de serment du 26 févr. 1828 Régent de Portugal; se déclare Roi 30 juin 1828; s'engage par la convention d'Evoramonte du 26 ainsi que par sa déclaration du 29 mai 1834, à quitter le Portugal et à ne jamais intervenir dans les affaires politiques de ce pays, et s'embarque à Sinès 1 juin 1834 pour Gênes.
4. Pr. *Anne*-de-Jésus-Marie, née 23 déc. 1806, mariée 1 déc. 1827 au Duc de Loulé.

Prusse.

[Evang. — Pour le précis historique v. l'alm. de 1850, page (76). — Dynastie de Hohenzollern; Bourggrave héréd. de

Nuremberg 1273, Prince de l'empire 1356, Margrave de Brandebourg et Electeur 18 avril 1417, Roi de Prusse 18 janvier 1701. — Porte d'argent à l'aigle de sable, couronné d'or et chargé sur la poitrine de la chiffre FR de même. L'aigle tient dans ses deux serres un sceptre d'or à la droite, et un globe impérial de même à la gauche.]

Roi FRÉDÉRIC-GUILLAUME IV, né 15 oct. 1795, succède à son père le Roi Frédéric-Guillaume III (né 3 août 1770) le 7 juin 1840, reçoit le serment de fidélité à Kœnigsberg le 10 sept. et à Berlin le 15 oct. 1840; mar. par proc. 16 et en personne 29 nov. 1823 à la

Reine ELISABETH-Louise, fille de feu Max.-Joseph Roi de Bavière, née 13 nov. 1801.

Frères et sœurs.

1. Pr. Fréd.-*Guillaume*-Louis, né 22 mars 1797, Prince de Prusse, lieutenant du Roi dans la Poméranie et général de l'infanterie, command. le corps d'armée des gardes, mar. 11 juin 1829 à la

Pr. Marie-Louise-*Auguste*-Catherine, née 30 sept. 1811, fille de Charles-Fréd. Grand-Duc de Saxe-Weimar.

Enfants.

1) Pr. *Frédéric*-Guillaume-Nicolas-Charles, né 18 oct. 1831.
2) Pr. *Louise*-Marie-Elisabeth, née 3 déc. 1838.

2. L'Impératrice de Russie.
3. Pr. Frédéric-*Charles*-Alexandre, né 29 juin 1801, lieut.-gén., commandant le 1ème corps d'armée, mar. 26 mai 1827 à la

Pr. *Marie*-Louise-Alexandrine, née 3 févr. 1808, fille de Charles-Frédéric Grand-Duc de Saxe-Weimar.

Enfants.

1) Pr. *Frédéric*-Charles-Nicolas, né 20 mars 1828.
2) Pr. Marie-*Louise*-Anne, née 1 mars 1829.
3) Pr. Marie-*Anne*-Frédérique, née 17 mai 1836.

4. La Grand'-Duchesse douair. de Mecklenb.-Schwerin.
5. Pr. *Louise* Auguste-Wilhelmine-Amélie, née 1 févr. 1808; v. Pays-Bas.
6. Pr. Frédéric-Henri-*Albert*, né 4 oct. 1809, lieut.-gén., commandant la 5ème division, mar. 14 sept. 1830 à la

Pr. Wilhelm.-Frédérique-Louise-Charlotte-*Marianne*, fille de Guillaume I Roi des Pays-Bas, née 9 mai 1810.

Enfants.

1) Pr. Frédérique-Louise-Wilhelmine-Marianne-*Charlotte*, née 21 juin 1831.
2) Pr. Frédéric-Guillaume-Nicolas-*Albert*, né 8 mai 1837.
3) Pr. Frédérique-Wilhelmine-Louise-Elisabeth-*Alexandrine*, née 1 févr. 1842.

Frères et sœurs du père.

1. Enfants de l'oncle, Pr. Louis-Frédéric-Charles (né 5 nov. 1773, † 28 déc. 1796) et de Frédérique-Car.-Sophie-Alex. Princesse de Mecklenbourg-Strélitz (née 3 mars 1778, était mariée en troisièmes noces au Roi d'Hanovre, † 29 juin 1841):

1) Pr. *Frédéric*-Guillaume-Louis, né 30 oct. 1794, gén. de cavalerie, mar. 21 nov. 1817 à la

Pr. Wilhelmine-*Louise*, fille de feu Alexis Duc régn. d'Anhalt-Bernbourg, née 30 oct. 1799. (*Dusseldorf.*)

Fils.

(1) Pr. Frédéric-Guillaume-Louis-*Alexandre*, né 21 juin 1820.
(2) Pr. Frédéric-Guillaume-*George*-Ernest, né 12 févr. 1826.

2) Pr. *Frédérique*, Duchesse régn. d'Anhalt-Dessau.

2. Pr. Frédéric-*Henri*-Charles, né 30 déc. 1781, gen. d'inf., grand-maître de l'ordre prussien de St. Jean.
3. Pr. Frédéric-*Guillaume*-Charles, né 3 juillet 1783, général de caval., marié 12 janv. 1804 à la

Pr. Amélie-*Marie*-*Anne*, fille de feu Louis Landgrave de Hesse-Hombourg, née 13 oct. 1785.

Enfants.

1) Pr. Henri-Guillaume-*Adalbert*, né 29 oct. 1811, inspecteur-général de l'artillerie.
2) Pr. Marie-*Elisabeth*-Caroline-Victoire, née 18 juin 1815, mariée 22 oct. 1836 à Charles Pr. de la Hesse-gr.-ducale, second fils du Grand-Duc.
3) Pr. Frédéric-Guillaume-*Waldemar*, né 2 août 1817, major dans le rég. des dragons de la garde.
4) Pr. Frédérique-Françoise-Auguste-*Marie*-Hedwige, née 15 oct. 1825, Princesse-Royale de la Bavière.

Seconde épouse du feu Roi Frédéric-Guillaume III: *Auguste* Princesse de Liegnitz, fille de feu Ferdinand Comte d'Harrach, née 30 août 1800, mariée morganitiquement au Roi Frédéric-Guillaume III le 9 nov. 1824; veuve depuis le 7 juin 1840.

REUSS.

[Pour le précis historique v. l'alm. de 1853, page (45). — Comte du Saint-Empire 26 août 1673. — Porte de sable au lion d'or, couronné, armé et lampassé de gueules.]

I. BRANCHE AÎNÉE. REUSS-GREIZ.

(Évang. — Prince de l'empire 15 mai 1778.)

Pr. HENRI XX, né 29 juin 1794, fils du Prince Henri XIII (né 16 févr. 1747, † 29 janv. 1817), succ. à son frère le Pr. Henri XIX (né 1 mars 1790) le 31 oct. 1836; marié 1) 25 nov. 1814 à *Sophie*-Marie-Thérèse Pr. de Lœwenstein-Wertheim-Rosenberg (née 18 sept. 1809, † 21 juillet 1838); il a le 1 oct. 1819 à la

Pr. CAROLINE-Amélie-Elisabeth, née 19 mars 1819, fille du Pr. Gustave de Hesse (v. Hesse-Hombourg).

Fille.

Pr. Chrétienne-Hermine-Louise-Henriette, née 25 déc. 1840.

Veuve du feu frère, Prince régnant Henri XIX (né 1 mars 1790, † 31 oct. 1836):

Gasparine née Princesse de Rohan-Rochefort et Montauban, née 8 août 1800, mar. 7 janv. 1822.

Ses filles.

1. **Pr. *Louise*-Caroline**, née 3 déc. 1822, épouse du **Pr. *Edouard*** de Saxe-Altenbourg.
2. **Pr. *Elisabeth*-Henriette**, née 23 mars 1824.

II. BRANCHE CADETTE.

(Luth. — Élevée à la dignité de Prince 9 avril 1806.)

A. REUSS-SCHLEIZ.

Pr. HENRI LXII, né 31 mai 1785, Pr. régn. de Schleiz et Pr. aîné de toute la maison, succ. à son père le **Pr. Henri XLII** (né 27 févr. 1752) 17 avril 1818 dans la régence de la seigneurie de Schleiz et dans la corégence de la seigneurie de Gera et Saalbourg pour la moitié.

Frère et sœur.

1. **Pr. Chrétienne-*Philippine*-Louise**, née 9 sept. 1781.
2. **Pr. *Henri* LXVII**, né 20 oct. 1789, col. au serv. de la Prusse, mar. 18 avril 1820 à

Sophie-*Adélaïde*-Henriette, née 28 mai 1800, fille de feu Henri LI Pr. de Reuss-Ebersdorf.

Enfants.

1) **Pr. *Anne*-Caroline-Louise-Adélaïde**, née 16 déc. 1822, épouse du Pr. Adolphe de Bentheim-Tecklenbourg depuis le 7 mars 1843.
2) **Pr. *Henri* XIV**, né 28 mai 1832.

Mère.

Pr. *Caroline*-Henriette, fille de feu Chrét.-Frédéric-Charles Pr. de Hohenlohe-Kirchberg, née 11 juin 1761, veuve 17 avril 1818 du Pr. Henri XLII.

B. REUSS-SCHLEIZ-KOESTRITZ.

1) Branche descendante du Comte Henri VI de la maison de Koestritz à Kœstritz, † 17 mai 1785.

Pr. HENRI LXIV, petit fils du Comte Henri VI, né 31 mars 1787, succ. à son père Henri XLIII (né 12 avril 1752) 22 sept. 1814, lieut.-gén.-feldmaréchal au serv. de l'Autriche et divisionaire à Presbourg, propr. du 7 rég. des hussards.

Sœur.

Pr. *Caroline*-Julie-Frédérique-Auguste, née 23 avril 1782.

Enfants de l'oncle, Comte Henri XLVIII (né 25 janv. 1759, † 13 juin 1825) et de la Comtesse Chrétienne-Henriette née Comtesse de Schœnbourg-Wechselbourg (née 12 déc. 1766, † 15 avril 1835):

1. **C. *Emilie*-Charlotte-Wilhelmine**, née 5 janvier 1787, mariée 12 avril 1807 à Henri-Ernest Comte de Reichenbach-Goschutz.
2. **C. *Cécile*-Victoire-Clémentine**, née 25 févr. 1788.
3. **C. *Clémentine*-Françoise-Auguste**, née 5 juillet 1789, V. dep. 26 juill. 1821 d'Adolphe C. d'Einsiedel de la maison de Wolkenbourg, col. au serv. de la Prusse.

4. C. Isabelle-*Thérèse*-Adolphine, née 18 sept. 1790.
5. C. *Henri LXIX*, né 19 mai 1792.
6. C. Ernest.-*Adélaïde*-Math., née 25 août 1794, mar. 23 juillet 1818 à Ernest-Philippe de Kiesewetter, possesseur du majorat ville-de-Reichenbach ainsi que des terres de Reichenbach supér. et infér. dans la Haute-Lucase; veuve depuis le 12 déc. 1840.

II) Branche descendante du C. Henri IX († 16 sept. 1780), frère du Comte Henri VI.

Enfants de son fils,

du Prince Henri XLIV (né 20 avril 1753, † 5 juillet 1839),

a) du 1 lit, de Wilhelmine-Frédérique-Marie-Auguste-Eléonore née Bar. Geuder de Ravensteiner († 17 déc. 1790):

1. Veuve du Pr. Henri LX (né 12 juill. 1784, † 7 avril 1835): *Dorothée* née Pr. de Carolath-Schœnaich, née 16 nov. 1799, mar. 2 mai 1819. [*Klemtzig.*]

Filles.

1) Pr. *Caroline*-Henriette, née 4 déc. 1820.
2) Pr. *Marie*-Wilhelmine-Jeanne, née 24 juin 1822, mariée le 26 mai 1842 à Everard Cte de Stolberg-Wernigerode.

2. Pr. Henri XLIII (né 18 juin 1786, † 27 sept. 1841). Sa veuve du 2d mariage.
Caroline née Comtesse de Stolberg-Wernigerode, née 16 déc. 1806, mariée le 11 mai 1828. [*Stonsdorf* en Silésie.]

Enfants du 1 lit,

avec Eléonore née Comtesse de Stolberg-Wernigerode (mariée 21 février 1819, † 14 mars 1837).

1) Pr. *Jeanne*-Eléon.-Frédérique-Everardine, née 25 janv. 1820.
2) Pr. *Henri IV*, né 26 avril 1821.
3) Pr. *Auguste*-Mathilde-Wilhelm., née [illegible] mai 1822.
4) Pr. *Henri VII*, né 14 juillet 1825.
5) Pr. *Henri X*, né 14 mars 1827.

Enfants du 2 lit.

6) Pr. *Henri XII*, né 8 mars 1829.
7) Pr. *Henri XIII*, né 18 sept. 1830.
8) Pr. *Louise*-Frédérique-Dorothée, née 15 mars 1832.
9) Pr. *Henri XV*, né 5 juillet 1834.

10) Pr. *Anne*-Elisabeth, née 9 janv. 1837.
11) Pr. *Henri XVII*, né 20 mai 1839.

b) du second lit, d'Auguste-Amélie-Léopoldine née Baronne Riedesel d'Eisenbach († 21 nov. 1805):

3. Pr. *Auguste*; v. Anhalt-Cœthen.
4. Pr. *Henri LXXIV*, né 1 nov. 1798, mar. 14 mars 1825 à
Clementine-Sophie-Amélie-Ernestine née Comtesse de Reichenbach-Goschutz, née 20 févr. 1805. [*Neuhof* dans la Silésie et *Jænkendorf* dans la Lusace.]

Fils.

Pr. *Henri IX*, né 3 mars 1827.

III) Branche descendante du C. Henri XXIII († 5 sept. 1787), frère de Henri VI.

C. *Henri LII*, né 21 sept. 1763, feldzeugmestre au serv. de la Bavière. [*Munich.*]

Frère.

C. *Henri LV*, né 1 déc. 1768, veuf 11 mai 1828 de Marie-Justine née Baronne de Watteville (née 18 nov. 1762, mar. 11 juillet 1797). [*Londres.*]

Fils.

1) C. *Henri LXXIII*, né 11 juillet 1798.
2) C. *Henri II*, né 31 mars 1803.

C. Reuss-Lobenstein-Ebersdorf.

Pr. Henri LXXII, né 27 mars 1797, succ. à son père, le Pr. Henri LI (né 16 mai 1761), 10 juillet 1822 dans la régence de la partie Ebersdorfienne de la seigneurie de Gera et du district de Saalbourg, ainsi qu'après la mort d'Henri LIV Prince de Lobenstein (7 mai 1834) dans la partie de celui-ci des seigneuries de Lobenstein et Gera avec le district de Saalbourg.

Sœurs.

1. Pr. *Caroline*-Auguste-Louise, née 27 sept. 1792.
2. Pr. *Adélaïde*, née 28 mai 1800, épouse du Prince Henri LXVII de Reuss-Schleiz.

Russie.

[Grecque. — Pour le précis historique v. l'alm. de 1830, page (19). — La Russie erigée en empire 22 oct. 1721; Dynastie de Holstein-Gottorp depuis 5 janvier 1762. — Porte d'or à un aigle à deux têtes de sable, couronné d'or, et sur la poitrine un écusson de gueules, chargé d'un cavalier d'argent, qui combat un dragon de sable. L'aigle tient dans sa serre droite un sceptre d'or, et de la gauche un globe impérial de même.]

Empereur Nicolas I Paulowitsch, né 6 juill. (25 juin *) 1796, succ. à son frère l'Empereur Alexandre (né 23 [12] déc. 1777) 1 déc. (19 nov.) 1825, en vertu du manifeste du 28 (16) août 1823; couronné 3 sept. (22 août) 1826 à Moscou et 24 (12) mai 1829 à Varsovie; marié 13 (1) juillet 1817 à

l'Impératrice Alexandra-Féodorowna, ci-devant Frédérique-Louise-*Charlotte*-Wilhelmine, fille de feu Fréd.-Guillaume III Roi de Prusse, née 13 (2) juillet 1798.

Enfants.

1. *Alexandre*-Nicolaewitsch, Césarewitsch et Grand-Duc-Héritier, né 29 (17) avril 1818, marié le 28 (16) avril 1841 à la

Césarewna et Grand'-Duchesse *Marie*-Alexandrowna, ci-devant Maximilienne-Wilhelmine-Auguste-Sophie-*Marie*, née 8 août 1824, fille de Louis II Grand-Duc de Hesse.

Fille.

Alexandra-Alexandrowna, Grand'-Duchesse, née 30 (18) août 1842.

2. *Marie*-Nicolaewna, Grand'-Duchesse, née 18 (6) août 1819, mariée 14 (2) juillet 1839 à Maximilien Duc de Leuchtenberg Prince d'Eichstædt (v. Leuchtenberg).

*) Le 25 juin, vieux-style, répondait dans le siècle passé au 6 juillet, et dans celui-ci il répond au 7 juillet nouveau style. En conséquence on célèbre l'anniversaire de la naissance de S. M. l'Empereur le 7 juill. n. st. et celui de S. M. l'Impératrice le 1 juill. vieux-style. Il en est de même à l'égard des jours de naissance des autres membres de la famille impériale nés dans le siècle passé.

3. *Olga*-Nicolaewna, Grand'-Duchesse, née 11 sept. (30 août) 1822.
4. *Alexandra*-Nicolaewna, Grand'-Duchesse, née 24 (12) juin 1825, fiancée au Prince Frédéric de Hesse, fils du Landgrave Guillaume.
5. Grand-Duc *Constantin*-Nicolaewitsch, né 21 (9) sept. 1827.
6. Grand-Duc *Nicolas*-Nicolaewitsch, né 8 août (27 juillet) 1831.
7. Grand-Duc *Michel*-Nicolaewitsch, né 25 (13) oct. 1832.

Frère et sœurs.

1. *Marie*-Paulowna, Gr.-Duchesse régn. de S.-Weimar.
2. *Anne*-Paulowna, Reine des Pays-Bas.
3. Grand-Duc *Michel*-Paulowitsch, né 8 févr. (28 janv.) 1798, mar. 19 (7) févr. 1824 à la

Grand'-Duchesse *Hélène*-Paulowna, ci-devant Fréd.-*Charlotte*-Marie, fille du Pr. Paul de Wurtemberg, frère du Roi, née 9 janv. 1807 (28 déc. 1806); embrasse la religion grecque 17 (5) déc. 1823.

Filles.

1) Grand'-Duchesse *Marie*-Michailowna, née 9 mars (25 févr.) 1825.
2) Grand'-Duchesse *Elisabeth*-Michailowna, née 25 (14) mai 1826, fiancée au Duc Adolphe de Nassau.
3) Grand'-Duchesse *Catherine*-Michailowna, née 28 (16) août 1827.

Sardaigne.

[Cath. — Pour le précis historique v. l'alm. de 1831, page (42). — Dynastie de Savoye; Comte de l'empire 1111, Duc de Savoye 19 février 1416, Roi de Sicile 11 avril 1713, Roi de Sardaigne 10 janvier 1720. — Porte d'argent à la croix de gueules, cantonnée de 4 têtes de mores, et sur le tout de gueules à la croix d'argent.]

Roi Charles-Albert-Amédé, né 2 oct. 1798, succ. à son père Charles-Emmanuel (né 24 oct. 1770) 16 août 1800 dans la ligne de Savoye-Carignan, puis au Roi Charles-Félix-Joseph 27 avril 1831 dans le royaume de Sardaigne; marié 30 sept. 1817 à la

Reine Marie-Thérèse-Françoise-Jos.-Jeanne-Béned., Archid. d'Autriche, fille de feu Ferdinand Grand-Duc de Toscane, née 21 mars 1801.

Fils.

1. Pr. *Victor-Emmanuel*-Marie-Albert-Eug.-Ferdinand-Thomas, né 14 mars 1820, Duc de Savoye, marié 12 avril 1842 à

l'Archiduchesse Marie-*Adélaïde*-Françoise-Rénière-Elisabeth-Clotilde, née 3 juin 1822, 2de fille de l'Archiduc Renier d'Autriche.

Fille.

Pr. *Clotilde*-Marie-Thérèse-Louise, née 2 mars 1843.

2. Pr. *Ferdinand*-Marie-Albert-Amédé-Philibert-Vinc., né 15 nov. 1822, Duc de Gênes.

Sœur du Roi.

Marie-*Elisabeth*-Françoise, née 13 avril 1800, épouse de l'Archiduc Rénier d'Autriche.

Mère.

Marie-*Christine*, fille de Charles Pr. de Saxe et Duc de Courlande, née 7 déc. 1779, veuve de Charles-Emmanuel-Ferdinand Duc de Savoye-Carignan 16 août 1800, mariée II) au Prince de Montléart.

Veuve du Roi Charles-Félix-Joseph de Sardaigne (né 6 avril 1765, Roi 19 avril 1821, † 27 avril 1831):

Marie-*Christine*-Amélie-Thérèse de Bourbon, Reine, fille de feu Ferdinand IV Roi des Deux-Siciles, née 17 janvier 1779, mariée 6 avril 1807.

Filles du Roi Victor-Emmanuel (né 24 juillet 1759, succ. 4 juin 1802 par cession de son frère, du Roi Charles-Emm. IV [† 6 oct. 1819], renonce au trône en faveur de son frère Charles-Félix-Joseph 13 mars 1821; † 10 janv. 1824):

1. La Duchesse régn. de Lucques, } nées 19 sept. 1803.
2. L'Impératrice régn. d'Autriche, }

Branche de Savoye-Carignan.

Fils du frère du grand-père Eugène-Marie-Louis (né 21 oct. 1753, † 30 juin 1785): Joseph Chevalier de Savoye (né 30 oct. 1783, † 15 oct. 1825). Son fils:

Eugène-Emmanuel-Joseph, né 14 avril 1816, déclaré Prince de Savoye-Carignan par décret royal du 28 avril 1834.

Sœur.

Pr. *Marie*-Victoire-Louise-Philiberte, née 29 sept. 1814, épouse du Prince Léopold des Deux-Siciles, Comte de Syracuse, frère du Roi.

Saxe-Royale, voyez p. 5.
Saxe-Altenbourg, v. p. 3.
Saxe-Cobourg et Gotha, v. p. 1.
Saxe-Meiningen, v. p. 3.
Saxe-Weimar-Eisenach, v. p. 4.
Schaumbourg-Lippe, v. p. 46.

Schwarzbourg.

[Luth. — Pour le précis historique v. l'alm. de 1832, page (62). — L'un des quatre Comtes du Saint-Empire 25 déc. 1356. — Porte d'azur au lion d'or, couronné de même.]

I. Schwarzbourg-Sondershausen.

[Prince de l'empire 3 sept. 1697.]

Pr. Gunther-Frédéric-Charles, né 24 sept. 1801, fils du Pr. Gunther (né 5 déc. 1760, † 22 avril 1837), prend les rênes du gouvernement après l'abdication de son père du 19 août, confirmée par écrit le 3 sept. 1835; mar. I) 12 mars 1827 à la Princesse Caroline-Irène-*Marie*, fille de feu Charles-Gunther Pr. de Schwarzbourg-Roudolstadt, née 6 avril 1809, † 29 mars 1833); marié II) 29 mai 1835 à la

Pr. Frédérique-Alexandrine-Marie-Mathilde-Cather.-Charlotte-Eugénie-Louise, née 3 juillet 1814, fille du Pr. régn. Auguste de Hohenlohe-Oehringen.

Enfants a) du 1 lit.

1. Pr. *Elisabeth*-Caroline-Louise, née 22 mars 1829.
2. Charles-*Gunther*, Prince héréd., né 7 août 1830.
3. Pr. Gunther-*Léopold*, né 2 juillet 18 2.

b) du 2 lit.

4. Pr. Marie-Pauline-Caroline-Louise-Wilhelmine-Auguste, née 14 juin 1837.
5. Pr. Gunther-Frédéric-Charles-Auguste-Hugues, né 13 avril 1839.

Sœur.

Pr. *Emilie*, Princesse régnante de Lippe-Detmold.

Mère.

Pr. Wilhelmine-Frédérique-*Caroline*, née 21 janv. 1774, fille de Frédéric-Charles Prince de Schwarzbourg-Roudolstadt, mariée 23 juin 1799 au Prince *Gunther*-Frédéric-Charles (né 5 déc. 1760, † 22 avril 1837).

Oncle.

Pr. Jean-Charles-Gunther (né 24 juin 1772, † 16 nov. 1842). Sa veuve:

Pr. *Guntherine*-Frédérique-Charlotte-Albertine, née 24 juillet 1791, fille du Prince Frédéric-Chrétien-Charles-Albert de cette maison, mariée 5 juillet 1811. [*Arnstadt.*]

Filles.

1) **Pr. *Louise*-Frédérique-Albertine-Pauline**, née 12 mars 1813.
2) **Pr. *Charlotte*-Frédérique-Amélie-Albertine**, née 7 sept. 1816.

Fille du grand-oncle Prince Auguste († 10 février 1806) et de Christine-Elisabeth-Albertine, fille de Victor-Frédéric Prince d'Anhalt-Bernbourg († 18 mai 1863):

Pr. *Albertine*, Princesse douairière de Waldeck.

Fille du feu Pr. Frédéric-Chrétien-Charles-Alb., fils de ce Prince:

Pr. *Guntherine*, veuve du Pr. Charles de cette maison.

II. Schwarzbourg-Roudolstadt.

[Prince de l'empire 2 juin 1710.]

Pr. Frédér.-Gunther, né 6 nov. 1793, succ. à son père Louis-Frédéric (né 9 août 1767) 28 avril 1807, sous la tutelle de sa mère, prend lui même les rênes du gouvernement 6 nov. 1814; est l'aîne de la maison princière de Schwarzbourg depuis le 3 sept. 1835, mar. 15 avril 1816 à la

Pr. Amélie-Auguste, fille de feu Frédéric Prince héréditaire d'Anhalt-Dessau, née 18 août 1793.

Fils.

Gunther, Prince héréd., né 5 nov. 1821, lieut. en premier au serv. de la Prusse, rég. des cuir. no. 1.

Frère et sœur.

1. **Pr. *Thécla***; v. Schœnbourg-Waldenbourg.

2. **Pr. *Albert***, né 30 avril 1798, mar. 26 juill. 1827 à la Pr. Auguste-*Louise*-Thérèse-Mathilde de Solms-Braunfels, née 26 juillet 1804.

Enfants.

1) Pr. *Elisabeth*, née 1 oct. 1833.
2) Pr. *George*-Albert, né 23 nov. 1838.

Mère.

Pr. *Caroline*-Louise, fille de Frédéric-Louis Landgrave de Hesse-Hombourg, née 26 août 1771, veuve du Pr. Louis-Frédéric 28 avril 1807.

Descendants de l'oncle, et de la tante.

1. Veuve et enfants de l'oncle Prince Charles-Gunther (né 23 août 1771, † 4 févr. 1825):

Pr. Louise-*Ulrique*, fille de feu Frédéric-Louis Landgrave de Hesse-Hombourg, née 26 oct. 1772.

Fils.

1) **Pr. François-Frédéric-*Adolphe***, né 27 sept. 1801, colonel au serv. de l'Autriche rég. des chev.-lég. no 7 du Baron de Kress.
2) **Pr. Marie-*Guillaume*-Frédéric**, né 31 mai 1806, lieutenant-colonel du rég. des cuir. no 1 au serv. de l'Autriche.

2. **Pr. *Caroline***, née 21 janv. 1774, Princesse douairière de Schwarzbourg-Sondershausen.

Suède et Norvège.

[Luth. — Pour le précis historique v. l'alm. de 1851, page (63). — Porte parti d'azur et de gueules; le premier chargé de trois couronnes d'or 2. 1., et le second d'un lion d'or, couronné de même, et tenant en ses pattes une hache d'armes d'argent, emmanchée d'or.]

Roi Charles (XIV) Jean, né 26 janv. 1764, nommé successeur 21 août 1810, succ. au Roi Charles XIII de la maison de Holstein (né 7 oct. 1748) 5 févr. 1818, cour. en Suède 11 mai et en Norvège 7 sept. 1818; mar. 16 août 1798 à

Eugénie-Bernardine-Desirée, Reine, née 8 nov. 1781, couronnée en Suède 21 août 1829.

Fils.

Joseph-François-*Oscar*, Prince-Royal, Duc de Sudermanie, né 4 juillet 1799, grand-amiral et chancelier

des universités d'Upsala, de Lund et de Christiania; mar. par proc. 22 mai et en personne 19 juin 1823 à la

Pr. *Joséphine*-Maximilienne-Eugénie, née 14 mars 1807, fille d'Eugène Duc de Leuchtenberg.

Enfants.

1. Pr. *Charles*-Louis-Eugène, Pr. héréd., Duc de Scanie, né 3 mai 1826.
2. Pr. François-*Gustave*-Oscar, Duc d'Uplande, né 18 juin 1827.
3. Pr. *Oscar*-Frédéric, Duc d'Ostrogothie, né 21 janvier 1829.
4. Pr. *Charlotte*-Eugénie-Auguste-Amélie-Albertine, née 24 avril 1830.
5. Pr. Nicolas-*Auguste*, Duc de Dalécarlie, né 24 août 1831.

Toscane.

[Cath. — Pour le précis historique v. l'alm. de 1850, page (6). — Toscane érigé en duché 1531 et en grand-duché 27 août 1569; dynastie d'Autriche-Lorraine 9 juillet 1738. — Porte d'or à cinq boules de gueules, rangées en orle et surmontées d'un tourteau d'azur, chargé de trois fleurs de lys d'or 2. 1.]

Léopold II Jean-Joseph-François-Ferd.-Charles, Pr. Impérial d'Autriche, Prince-Royal d'Hongrie et de Bohême, Archiduc d'Autriche, Grand-Duc de Toscane, né 3 oct. 1797, succ. à son père Grand-Duc Ferdinand III (né 6 mai 1769) 18 juin 1824, mar. I) 28 oct. 1817 à *Marie-Anne*-Caroline, fille du feu Prince Maximilien, père du Roi régnant de Saxe; veuf depuis 24 mars 1832; mar. II) 7 juin 1833 à la

Pr. Marie-Antoinette, fille de feu François I Roi des Deux-Siciles, née 19 déc. 1814.

Fille du 1 lit.

1. Archid. *Auguste*-Ferdinand-Duc-Louise-Marie-Jeanne-Joséphine, née 1 avril 1825.

Enfants du 2 lit.

2. Archid. Marie-*Isabelle*-Annonciade-Jeanne-Joséphine-Umilta-Apollonie-Filomène-Virginie-Gabrielle, née 21 mai 1834.
3. Archid. *Ferdinand*-Salvator-Maria-Joseph-Jean-Baptiste-François-Louis-Gonzague-Raphaël-Reinier-Janvier, Grand-Duc héréd., né 10 juin 1835.
4. Archid. Marie-Christine-Annonciade-Louise-Anne-Jeanne-Joséphine-Agathe-Dorothée-Filomène, née 5 févr. 1838.
5. Archid. *Charles*-Salvator-Maria-Joseph-Jean-Baptiste-Phil.-Jacques-Janvier-Louis-Gonzaga-Reinier, né 30 avril 1839.
6. Archid. Reinier-Salvator-Marie-Etienne-Joseph-Jean-Philippe-Jacques-Antonio-Zanobi-Louis-Gonzaga, né 1 mai 1842.

Sœurs.

1. Archid. Marie-*Louise*-Joséphine-Christine-Rose, née 30 août 1798.
2. Archid. *Thérèse*, née 21 mars 1801, Reine de Sardaigne.

Belle-mère.

Marie-Ferdin.-Amélie, Grand'-Duchesse, née 27 avril 1796, fille du feu Pr. Maximilien, père du Roi de Saxe; veuve du Grand-Duc Ferdinand depuis 18 juin 1824.

Oncles, tantes etc.; v. Autriche.

Turquie.

[Moham. — Dynastie d'Osman depuis 1299. — Porte de sinople au croissant montant d'argent.]

Sultan Abdul-Medjid-Khan, né 19 avril 1823 (11 Cha'aban 1238), 31ème Souverain de la tige d'Osman et 28ème depuis la prise de Constantinople, succède le 1 juillet 1839 à son père le Sultan Mahmud-Khan II (né 20 juillet 1785).

Enfants.

1. Sultan-Mohammed-*Murad*, né 22 septembre 1840 (25 Rédcheb 1256).
2. *Naimé*-Sultane, née 10 oct. 1840 (13 Cha'aban 1256).
3. *Fatime*-Sultane, née 1 nov. 1840 (6 Ramadan 1256).
4. *Naïre*-Sultane, née 11 oct. 1841.
5. *Hadidje*-Sultane, née 6 février 1842.
6. *Abdul-Hamid*, né 22 sept. 1842.
7. *Adlijé*-Sultane, née 19 oct. 1842.
8. . . . Sultane, née 18 août 1843.

Frère et sœurs.

1. *Hadidjé*-Sultane, née 6 sept. 1825 (22 Muharrem 1241).
2. *Athié*-Sultane, née 1 mai 1826 (15 Chewwal 1241), épouse depuis le 13 août 1849 de Fethi-Ahmed-Pacha.
3. Sultan *Abdul-'Aziz*, né 9 févr. 1830 (15 Cha'aban 1245).
4. *'Adilé*-Sultane, née 30 janv. 1831 (16 Cha'aban 1246).

WALDECK.

[Évang. — Pour le précis historique v. l'alm. de 1832, page (84). — Créations : Comte de l'empire confirmé 1613, Prince du Saint-Empire 6 janvier 1712. — Porte d'or à l'étoile de sable.]

Pr. GEORGE-Frédéric-Henri, Pr. souverain de Waldeck et Pyrmont, né 20 sept. 1789, succède à son père le Pr. George (né 6 mai 1747) 9 sept. 1813, mar. 26 juin 1823 à la

Pr. EMMA, fille de feu Victor-Charles-Frédéric Pr. d'Anhalt-Bernbourg-Schaumbourg, née 20 mai 1802.

Enfants.

1. Pr. *Auguste*-Amélie-Ida, née 21 juillet 1824, Abbesse du chapitre de Schaaken.
2. Pr. *Hermine*, née 29 sept. 1827.
3. Pr. *George*-Victor, Pr. héréd, né 14 janv. 1831.
4. Pr. *Wolcad*-Mélandre, né 24 janv. 1833.

Frères et sœur.

1. Pr. *Ida*, Pr. régnante de Schaumbourg-Lippe.
2. Pr. *Charles*-Chrétien, né 12 avril 1803, marié le 13 mars 1841 à

Amélie-Henriette-Julie Comtesse de Lippe, de la ligne de Lippe-Biesterfeld, née 4 avril 1814, fille du Comte Charles.

3. Pr. *Hermann*-Othon-Chrétien, né 12 oct. 1809, mar. 2 sept. 1833 à la

Pr. *Agnès*, née 2 oct. 1814, 2de fille de François Comte Teleki-Szek.

Mère.

Pr. *Albertine*-Charlotte-Auguste, née 1 février 1768, fille de feu Auguste Pr. de Schwarzbourg-Sondershausen, veuve du Pr. George 9 sept. 1813.

BRANCHE CADETTE DES COMTES DE WALDECK.

[Luth. — Bergheim près de Fritzlar.]

Comte *Charles*, né 17 nov. 1778, Comte de Waldeck, Pyrmont et Limpourg, mar. 25 avril 1819 à la

Comtesse *Caroline*, fille du Baron Schilling de Canstadt, née 2 févr. 1798; promue au rang de Comtesse 16 avril 1819 par le Roi de Wurtemberg.

Enfants.

1. *Caroline*-Mechthilde-Emma-Charlotte-Chrétienne-Louise, née 23 juin 1825.
2. *Agnès*-Ferdinande-Frédérique-Louise-Caroline, née 23 juillet 1827.
3. *Adalbert*-Guillaume-Charles, né 19 févr. 1833.
4. *Richard*-Casimir-Alexandre-Charles-Louis-Henri, né 26 déc. 1835.

Veuve du frère, du Comte George de Waldeck-Limpourg (né 31 mai 1785, † 18 juin 1826) :

Amélie-Charlotte-Auguste née Wirths, née 7 sept. 1785, mar. 17 juin 1809. [Voir partie III, page 251.]

WURTEMBERG.

[Luth. — Pour le précis historique v. l'alm. de 1831, page (51). — Créations : Duc 21 juillet 1495, Électeur 27 avril 1803 et Roi de Wurtemberg 26 déc. 1805. — Porte d'or à trois demi-bois de cerf de sable, l'un sur l'autre.]

Roi GUILLAUME I Frédéric-Charles, né 27 sept. 1781, succ. à son père le Roi Frédéric (né 6 nov. 1754) 30 oct. 1816; mar. I) 24 janv. 1816 à *Catherine*-Paulowna, fille de feu Paul Empereur de Russie et veuve de Pierre Pr. de Holstein-Oldenbourg, (+ 9 janv. 1819); remar. II) 15 avril 1820 à la

Reine PAULINE-Thérèse-Louise, née 4 sept. 1800, fille de feu Louis-Frédéric-Alexandre Duc de Wurtemberg, oncle du Roi.

Enfants :

a) de la Reine Catherine.

1. Pr. *Marie*-Frédérique-Charlotte, née 30 oct. 1816, mariée 19 mars 1840 à Alfred Comte de Neipperg (v. partie III).
2. Pr *Sophie*-Frédérique-Math., née 17 juin 1818, depuis le 18 juin 1839 épouse du Prince-Royal des Pays-Bas.

b) de la Reine actuelle.

3. Pr. *Catherine*-Fréd.-Charlotte, née 24 août 1821.
4. Pr. *Charles*-Frédéric-Alexandre, Prince-Royal, né 6 mars 1823.
5. Pr. *Auguste*-Wilhelmine-Henriette, né 4 oct. 1826.

Frère.

Pr. *Paul*-Charles-Frédéric-Auguste, né 19 janv. 1785, mar. 28 sept. 1805 à la
Pr. Catherine-*Charlotte*-Georgine-Frédérique-Louise-Sophie-Thérèse, fille de feu Frédéric Duc régnant de Saxe-Altenbourg, née 17 juin 1787.

Enfants.

1) Pr. *Charlotte*, actuellem. Hélène; v. Russie.
2) Pr. *Frédéric*-Charles-Auguste, né 21 févr. 1808, lieut.-gen. au serv. du Wurtemberg, chef d'un rég. d'uhlans au serv. de la Russie.
3) Pr. *Pauline*, Duchesse douairière de Nassau.
4) Pr. Frédéric-*Auguste*-Everard, né 24 janv. 1813, colonel au serv. de la Prusse et commandeur du rég. des cuir. de la garde.

Veuves et descendants des oncles du Roi.

1. Veuve du Duc Louis-Frédéric-Alexandre († 20 sept. 1817):
D. *Henriette*, fille de feu Charles Pr. de Nassau-Weilbourg, né 22 avril 1780, mar. 28 janv. 1797. [*Kirchheim* sous Teck.]

Fils de ce Prince du 1 lit de Marie, fille du Pr. Adam Czartorisky:

1) D. *Adam*-Charl.-Guill.-Stanisl.-Eugène-Paul-Louis, né 16 janv. 1792, lieut.-gén. au serv. de la Russie et aide-de-camp général de l'Empereur de Russie.

Ses enfants du 2 lit.

2) L'épouse de l'Archiduc Joseph d'Autriche.
3) La Duchesse régnante de Saxe-Altenbourg.
4) La Reine.
5) D. *Elisabeth*-Alex.-Constance, née 27 févr. 1802, mar. 16 oct. 1830 au Margrave Guillaume de Bade, frère du Grand-Duc.
6) D. *Alexandre*-Paul-Louis-Constantin, né 19 sept. 1804, major-général et brigadier à Grætz au serv. de l'Autriche, mar. 2 mai 1835 en mariage morganatique à Susanne née Comtesse Rheday, nommée par S. M. l'Empereur d'Autriche Comtesse de Hohenstein; veuf depuis le 1 oct. 1841.

2. Enfants du Duc Eugène-Frédéric-Henri (né 21 nov. 1758, † 20 juin 1822):

1) D. Frédéric-*Eugène*-Charles-Paul-Louis, né 8 janv. 1788, gén. d'inf. au serv. de la Russie et chef du rég. de la garde Taurienne; veuf 13 avril 1825 de Caroline-Fréd.-*Mathilde*, fille de George Pr. de Waldeck, (née 10 avril 1801); remar. 11 sept. 1827 à la
D. *Hélène*, Pr. de Hohenlohe-Langenbourg, née 22 nov. 1807.

Enfants du 1 lit.

(1) D. *Marie*-Alex.-Aug.-Louise-Eugénie-Mathilde, née 25 mars 1818.
(2) D. *Eugène*-Guill.-Alex.-Erdmann, né 25 déc. 1820, cap. de cav. au serv. de la Prusse, marié 15 juillet 1843 à la
Pr. *Mathilde*-Auguste-Wilhelmine, née 11 sept. 1818, fille du Pr. régn. George de Schaumbourg-Lippe.

Du 2 lit.

(3) D. *Guillaume*-Nicolas, né 20 juillet 1828.
(4) D. *Alexandrine*-Mathilde, née 16 déc. 1829.
(5) D. *Nicolas*, né 1 mars 1833.
(6) D. *Pauline*-Louise-Agnès, née 13 oct. 1835.

2) D. *Louise*; v. Hohenlohe-Oehringen.
3) D. *Frédéric*-Paul-Guillaume, né 25 juin 1797, maj.-général de la cavalerie au serv. du Wurtemberg, mar. 17 avril 1827 à la
Pr. Marie-*Sophie*-Dorothée-Caroline de la Tour et Taxis, née 4 mars 1800.

Fils.

D. Guillaume-Ferdinand-*Maximilien*-Charles, né 3 sept. 1828.

3. Enfants du Duc Guillaume-Frédéric-Philippe (né 27 déc. 1761, † 10 août 1830):

1) C. Chrétien-Fréd.-*Alexandre*, né 5 nov. 1801, col. au serv. du Wurtemberg, mar. 3 juillet 1832 à
Hélène-Antoinette-Joséphine née Comtesse de Festetics-Tolna, née 1 juin 1812.

Enfants.

(1) C. Guillaume-Paul-Alexandre-Ferdinand-Fréd.-Henri-Joseph-Ladislas-*Everard*, né 25 mai 1833.
(2) C. *Wilhelmine*-Paul.-Hélène-Joséphine-Marie-Frédérique-Christine, née 24 juillet 1834.

(3) C. *Pauline*-Wilhelmine-Françoise-Xaverine-Joséphine-Marie, née 8 août 1836.
(4) C. Guill.-Paul-Fréd.-Henri-Ladislas-Joseph-Léopold-Marie-*Charles-Alexandre*, né 21 mars 1839.

2) C. Frédéric-*Guillaume*-Alexandre-Ferdinand, né 6 juillet 1810, major-gén. au serv. du Wurtemberg, mar. 8 févr. 1841 à *Théodolinde*-Louise-Eugénie-Napoléone Princesse de Leuchtenberg, née 13 avril 1814, fille de feu Eugène Duc de Leuchtenberg.

Fille.

Ctesse *Auguste-Eugénie*-Wilhelmine-Marie-Pauline, née 27 déc. 1842.

3) C. Frédérique-*Marie*-Alexandrine-Charlotte-Cath., née 29 mai 1814, epouse du premier écuyer et chamb. au serv. de Wurtemberg, de Taubenheim, depuis le 17 sept. 1842.

4. Veuve du Duc Ferdinand-Auguste-Frédéric, feldmaréchal de l'armée autr. (né 22 oct. 1763, † 20 janv. 1834):

D. Cunigunde-Walpurge-*Pauline*, fille de feu François-George-Charles Pr. de Metternich, née 22 nov. 1771, mar. 23 févr. 1817.

5. Enfants du Duc Alexandre-Frédéric-Charles (né 24 avril 1771, gén. en chef au serv. de la Russie, directeur en chef de toutes les communications de l'empire, † 4 juillet 1833) et de la D. Antoinette-Ernestine-Amelie née Pr. de Saxe-Saalfeld-Cobourg (née 28 août 1779, † 14 mars 1824):

1) D. Antoinette-Frédérique-Auguste-*Marie*-Anne, née 17 sept. 1799, Duchesse regnante de Saxe-Cobourg et Gotha.

2) D. Frédéric-Guillaume-*Alexandre*, né 20 déc. 1804, major-gén. au serv. de la Russie en retraite, mar. 17 oct. 1837 à la Pr. *Marie*-Christine-Caroline-Adélaïde-Françoise-Léopoldine Pr. d'Orléans, fille du Roi des Français (née 12 avril 1813); veuf dep. 2 janv. 1839.

Fils.

D. Philippe-Alexandre-Marie-Ernest, né 30 juillet 1838.

3) D. *Ernest*-Alexandre-Constantin-Fréd., né 11 août 1807, major-gén. au serv. de la Russie en retraite.

GÉNÉALOGIE.

SECONDE PARTIE.

GÉNÉALOGIE
DES FAMILLES DE PLUSIEURS PRINCES NON-SOUVERAINS *).

Arenberg.

[Cath. — Belgique, France, Hanovre et Westphalie-prussienne. — Résid.: Bruxelles. — Possessions: Le bailliage, aujourd'hui duché d'Arenberg-Meppen, avec 45 milles carrés géographiques et 49,816 habitants; le comté de Recklinghausen, avec 15 milles carrés et environ 40,000 habitants. Depuis la révolution française les domaines de la maison d'Arenberg, situés en Belgique et en France sont dépouillés de tous titres et droits seigneuriaux et confondus dans la classe gén. des biens-fonds ordinaires. — Voir l'édition de 1836, p. 65. — Créations: Comte de l'emp. 1549, Prince de l'emp. 5 mars 1576, Duc de l'emp. 9 juin 1644, membre héréd. du collège des Princes à la diète provinciale de Westphalie avec voix virile 27 mars 1834. — Armes: de gueules à trois quint-feuilles d'or 2. 1., percées au milieu.]

Duc *Prosper*-Louis, né 28 avril 1785, succéda au mois de sept. 1803 par cession à son père, le Duc Louis-Engelbert († 7 mars 1820); mar. 26 janv. 1819 à

Marie-*Ludmille*-Rose, née 15 mars 1798, fille d'Antoine-Isidore Pr. de Lobkowitz.

*) L'abréviation: DdP. signifie: Dame du Palais.
DdlCr. Dame de l'ordre de la croix étoilée.
FML. Feldmaréchal-lieut.

Enfants.

1. Pr. *Louise*-Pauline-Sidonie, née 18 déc. 1820.
2. Pr. *Marie*-Flore-Pauline, née 2 mars 1823, mariée au Prince Camille Aldobrandini le 9 août 1841 (v. Borghèse).
3. Pr. héréd. Engelbert-Auguste-Antoine, né 11 mai 1824.
4. Pr. Antoine-François, né 5 févr. 1826.
5. Pr. Charles-Marie-Joseph, né 6 sept. 1831.
6. Pr. Joseph-Léonard-Balthasar, né 8 août 1833.

Frères.

1. Pr. Philémon-*Paul*-Marie, né 10 janv. 1788, chanoine honoraire du chapitre de Namur.
2. Pr. *Pierre*-d'Alcantara-Charles, né 2 oct. 1790, marié 27 janv. 1829 à Alix-Marie-Charlotte, née 4 nov. 1808, fille d'Augustin-Marie Elie-Charles Talleyrand Duc de Périgord; veuf depuis le 12 sept. 1842.

Enfants.

1) Pr. Augustine-Marie, née 15 nov. 1830.
2) Pr. *Louis*-Charles-Marie,
3) Pr. *Auguste*-Louis-Albéric, } nés 15 déc. 1837.

Oncle.

Pr. Auguste-Marie-Raimond (né 30 août 1753, † 26 sept. 1833).

Son fils.

Pr. *Ernest*-Engelbert, né 25 mai 1777, Duc d'Arenberg, possesseur des seigneuries de Widin et Kokorzim en Bohême ainsi que de Stadl et Radein en Styrie, mar. I) 2 avril 1800 à Marie-*Thérèse*, née 4 mai 1774, fille de Joseph-Nicolas Comte de Windisch-Grætz, veuf depuis le 22 janvier 1841; marié II) 26 sept. 1842 à la

Pr. *Sophie* Caroline Marie d'Auersperg, fille du Pr. Charles d'Auersperg, née le 8 janvier 1811. [*Vienne*].

Auersperg.

[Cath. — Autriche, en Carniole. — Résid.: Prague. — Voir l'édition de 1836, p. 67. — Créations: Grand-chambellan et Maréchal héréd. de Carniole 1465, Baron 1573, Comte de l'emp. 15 sept. 1630, Prince de l'emp. selon l'ordre de primogéniture 17 sept. 1653, Duc de Munsterberg 30 juillet 1654, Comte-princier de Thengen 28 févr. 1664, Duc de Gottschée 11 nov. 1791; le titre de Prince étendu

sur tous les descendants 21 déc. 1791. — Armes: de gueules à un taureau d'argent, passant sur une motte de sinople en pointe.]

Pr. *Charles-Guillaume*-Philippe, né 1 mai 1814, Duc de Gottschée, Comte princ. de Wels, grand-chambellan héréd. et gr.-maréchal héréd. de Carniole et de Windismarck, succ. le 25 janv. 1827 à son père le Pr. Guillaume (né 5 oct. 1782) sous la tutelle de sa mère.

Frères et sœurs.

1. *Eglé*-Léop.-Sophie-Marie, née 26 janv. 1812, mar. 20 mai 1837 à Chrétien Baron *de Kotz*, chamb. imp.-roy. et secrét. de la régence à Prague en Bohême.
2. Wilhelmine-*Françoise*-Caroline, née 2 avril 1813, mar. 9 avril 1839 à Hermann Comte de Nostitz, cap. de cav. au serv. de l'Autriche.
3. Alexandre-Guill.-Théodore, né 15 avril 1818, lieut. en premier au serv. de l'Autriche rég. no 1 des uhlans de Cobourg.
4. Adolphe-Guillaume-Daniel, né 21 juillet 1821.

Mère.

Pr. *Frédérique*-Louise-Wilhelmine-Henriette, née Baronne de Lenthe, née 13 févr. 1791, mariée 15 févr. 1810 au Pr. Guillaume; veuve depuis 25 janv. 1827.

Frères et sœur du père.

1. Pr. *Sophie*-Régine, née 7 sept. 1780, veuve 6 juillet 1809 de Joseph Comte de Cnotek.
2. Pr. *Charles*, né 17 août 1784, chambellan et FML. imp.-roy. et chef de division à Oedenbourg, mar. 15 févr. 1810 à

Auguste-Eléonore-Elise-Antoinette née Baronne de Lenthe, née 12 janv. 1790, sœur de sa belle-sœur.

Enfants.

1) *Sophie*-Caroline-Marie, née 8 janv. 1811, épouse d'Ernest-Engelbert Duc d'Arenberg depuis le 26 sept. 1842.
2) *Aloyse*-Hélène-Camille, née 17 avril 1812, mariée 23 mai 1842 à George-Adam Pr. de Starhemberg.
3) Romain-*Charles*, né 10 oct. 1813, commissaire imp.-roy. du cercle de Chrudim.
4) *Henriette*-Wilhelmine, née 23 juin 1815, mariée le 11 janv. 1835 à Louis Pr. de Hohenlohe-Bartenstein-Jagstberg.

5) Frédérique-Marie, née 19 déc. 1820.
6) *Ernestine*, née 28 avril 1822.
7) *Marie*-Julienne, née 12 avril 1827.

3. Veuve du frère cadet du père, Pr. Vincent :
Gabriele-Marie, née 19 juillet 1793, fille de François-Joseph-Maximilien Pr. de Lobkowitz, DdP., mariée 23 sept. 1811, veuve 16 févr. 1812.

Fils de ce Prince.

Vincent-Charles-Joseph, né 16 juillet 1812, chamb. imp.-roy. et grand-maréchal-héréd. du Tyrol.

Grand'mère.

Léopoldine-Franç., née 8 août 1761, fille de Vincent Comte de Waldstein-Wartenberg, mar. 10 févr. 1776, V. du Pr. Guillaume (né 9 avril 1749) 16 mars 1822.

Fils du grand-oncle.

Pr. *Vincent*-Chrétien-Fréd.-Jean, né 11 août 1813, lieut. en pr. imp.-roy. dans le rég. no. 9 des hussards Empereur de Russie, fils du Prince Vincent (né 31 août 1763, † 4 juin 1833).

Soeurs.

1. *Caroline*-Jeanne-Marie, née 6 mai 1809, mariée 14 janvier 1836 à Jean-Népomuc-Egon Landgrave de Furstenberg, chamb. imp.-royal et conseiller du gouv. à Prague.
2. *Mathilde*-Aloyse-Jeanne-Marie, née 31 mars 1811.

Enfants du grand-oncle du père, C. François-Xavier :

1. François-*Xavier*-Adolphe, né 9 févr. 1801, chamb. imp.-roy., marié 9 fevr. 1829 à
Marie-*Thérèse* Baronne de Scheibler, née 12 août 1812.

Enfants.

1) *Françoise*, née 13 avril 1832.
2) *Félix*, né 11 janvier 1834.
3) *Hélène*, née 9 janvier 1835.
4) *Marie*, née 3 juin 1836.
5) *Eugénie*, née 31 mai 1838.
6) *Oscar*, né 1 oct. 1840.
7) *Charles*, né 12 mars 1842.

2. Marie-Eléonore-*Isabelle*, née 27 mars 1806, mariée 20 août 1827 à François-Antoine Baron Defin, chamb. imp.-roy. ; DdiCr.

Barbian et Belgiojoso.

[Cath. — En Lombardie. — Rés.: Milan. — Voir l'édition de 1836, p. 69. — Créations : Comte de Cunio 1241, Comte de Lugo 1411, Prince de l'emp. 5 août 1763, Marquis d'Este 5 mai 1777. — Armes : Porte échiqueté d'argent et de gueules, au chef d'argent, chargé d'une croix de gueules.]

Prince *Emile*, né 14 mars 1800, fils de feu Louis-François Comte de Lugo, et d'Amélie née Canziani ; succ. à son oncle le Pr. Rénaud-Albéric-Hercule-Charles, Marquis d'Este († 15 sept. 1823) ; mar. 1824 à
Christine Marquise Trivulzio, née 28 juin 1808, fille de Jerôme-Isidore Marquis de Trivulzio.

Frères.

1. C. *Louis*-Alidoso, né 8 mars 1801.
2. C. Albéric-*Antoine*-Charles, né 15 juin 1804, chamb. imp.-roy.

Oncle.

Hercule-Charl.-Philibert C. de Cotignola, né 24 mai 1771.

Batthyány-Strattmann.

[Cath. — En Autriche et en Hongrie. — Rés. : Vienne. — Voir l'édition de 1836, p. 70. — Créations : Baron 1596, Comte de l'emp. 1630, Comte de Strattmann 1755, Prince de l'emp. 3 janv. 1764. — Armes : d'azur à un rocher au naturel, supportant un pélican avec ses petits d'argent, sur une onde de même, chargée d'un lion naissant d'or, qui tient un sabre nu à travers la gueule.]

Pr. *Philippe*, né 13 nov. 1781, conseiller intime au serv. de l'Autriche et chamb., Palatin supérieur héréd. du comitat d'Eisenbourg, fils du Pr. Louis († 15 juillet 1806) et de la Princesse Elisabeth née Comtesse de Pergen († 2 janv. 1815).

Frère.

C. Jean-*Baptiste*, né 7 avril 1784, chambellan au serv. de l'Autr., mar. le 15 janv. 1807 à Marie, fille de feu Charles Comte d'Esterházy de Galantha (née 2 mars 1791, † 31 mars 1830) ; il) 16 juin 1834 à la
Ctesse *Aglaé* Batthyány, née 6 janv. 1805, fille ainée de feu le Comte Vincent Batthyány, DdP. et DdiCr.

Filles.

1. *Elisabeth*, née 16 mai 1820, mariée le 7 août 1841 à Charles Comte Drascovich de Trakostyán, chamb. imp.-royal, Seigneur des seigneuries de Biszágh et Bukovecz dans la Croatie.
2. *Léopoldine*, née 27 août 1824, fiancée du Comte Alexandre Louis d'Erdœdy.
3. *Julienne*-Jeanne-Marie-Stéphanie, née 10 juin 1827.

Enfants du fils du grand-oncle,

C. Antoine (né 14 déc. 1762, † 20 sept. 1828), de sa seconde épouse Cécile-Joséphine née Comtesse de Roggendorf:

1. C. *Gustave*, né 8 déc. 1803, marié 14 déc. 1828 à Wilhelmine née Baronne d'Ahrenfeldt, veuve du Comte de Bubna, décédée le 1 oct. 1840.

Fils.

1) *Edmond*, né . . .
2) *Gustave*, né . . .

2. C. *Philippine*, née 2 oct. 1805, mariée 18 févr. 1833 (1832?) à Antoine Comte et Seigneur de Pergen, chamb. et lieut. en pr. au service de l'Autriche.
3. C. *Casimir*, né 4 juin 1807.
4. C. *Eléonore*, née 5 juillet 1808, mariée 6 févr. 1833 à Alphonse Lutteroth, secrétaire de l'ambassade de la France à Naples.

Bauffremont.

[Cath. — Rés. en France. — Voir l'édition de 1836, p. 71.]

Pr. *Alphonse*-Charles-Jean, Duc de Bauffremont, né 5 févr. 1792, marié 15 juin 1822 à la

Pr. *Catherine*, née 2 février 1795, fille du Prince Paterno-Moncada.

Fils.

1. Pr. Roger-Alexandre-Jean, né 29 juillet 1823.
2. Pr. Paul-Antoine-Jean-Charles, né 11 déc. 1827.

Seconde ligne.

Bauffremont Courtenay.

Pr. *Théodore*-Démétrius, né 24 déc. 1793, frère du Prince Alphonse, marié 6 sept. 1819 à la

Pr. Anne-*Laurence*, née 7 avril 1802, fille du Duc de Montmorency.

Enfants.

1. Pr. Elisabeth-Antoinette-Félicie, née 13 juillet 1820, mariée le 11 nov. 1837 au Marquis de St. Blancard (des Ducs de Gontaut-Biron).
2. Pr. Anne-Antoine-Gontrand de Bauffremont Courtenay, né 16 juillet 1822, marié le 4 juillet 1842 à la

Pr. *Noémie* d'Aubusson de Lafeuillade, née 12 janvier 1826.

Mère.

Pr. *Antoinette*, née 5 févr. 1771, fille du Duc de Lavauguyon Prince de Carency, mariée 27 sept. 1787 au Pr. Alexandre Duc de Bauffremont, veuve depuis 22 déc. 1833.

Tante.

Pr. *Hortense*, née 18 févr. 1782, veuve depuis 12 sept. 1825 du Vicomte Narbonne-Lara, remariée 3 juillet 1831 à Pierre Comte de Ferrari.

Beaufort.

[Cath. — En Autriche, en Bohème et en Belgique. — Résid.: Vienne et Bruxelles. — Voir l'édition de 1836, p. 73. — Créations: Cte de l'emp. et Marquis 16 févr. 1746, Duc 1785. — Armes: Porte parti de gueules et d'hermines; le premier chargé de trois écussons d'hermines, et le second d'une bande de gueules, accompagnée de deux cotices de même.]

Duc *Alfred*-Charles-Auguste-Constantin, né 16 juin 1816, Comte de Beaufort, Marquis de Florennes, Comte de Beauraing, Vicomte d'Eclaye et d'Odembourg, Seigneur de Petschau, Gabhorn, Theysing, Purles en Bohème, fils du Duc Fréd.-Aug.-Alex († 22 avril 1817), succ. à son frère le Duc Frédéric-Louis-Ladislas 10 nov. 1834; chambellan imp.-roy.; marié 26 juillet 1839 à

Pauline-Caroline-Hélelvine, fille du Marquis de Forbin-Janson, et d'Antonie de Rochouart-Mortemart, des Ducs de Mortemart, DdlCr.

Sœurs.

1. C. *Valérie*-Georgine-Marie-Louise, née 11 oct. 1811, mariée 27 oct. 1828 à son oncle le Comte George de

Starhemberg, veuve depuis 24 mars 1831; rémariée 20 oct. 1835 à Théodore-Joseph Comte van der Straten-Ponthoz.

2. C. Marie-*Herménégilde*, née 28 août 1813, mariée 5 juillet 1836 à Charles-Marie-*Camille* Comte de Laubespin.

Mère.

D. *Ernestine*, née Comtesse de Starhemberg, DdlCr., veuve du Duc Fréd.-Aug.-Alex. (voyez Starhemberg).

Soeur

du premier lit du père, Duc Frédéric-Auguste-Alexandre avec Marie-Léopoldine y Toledo, fille du Duc d'Infantado:

C. *Thérèse*-Charlotte, née 17 juillet 1789, grand'-maitresse de la cour de S. A. I. R. la Grande-Duchesse de Toscane, DdlCr., veuve du Duc Ferdinand de Strozzi.

Bentheim.

[Voir l'édition de 1836, p. 74. — Comte de l'emp. confirm. 1495. — Porte de gueules à dix neuf bézans d'or, 4. 5. 4. 3. 2. 1.]

I. Bentheim-Tecklenbourg-Rhéda.

[Réform. — Dans la Westphalie-prussienne. — Possessions: 1) la seigneurie de Rhéda, 3 m. carr. et 11300 habitants; 2) le comté de Hohenlimbourg, 2¼ m. carr. et 6500 habit.; 3) Gronau. — Rés.: Hohenlimbourg. — Créations: Prince 20 juin 1817, membre héréd. du collège des Princes à la diète provinciale de Westphalie-prussienne avec voix virile 27 mars 1824.]

Pr. Maurice-*Casimir*-George, né 4 mars 1795, succ. le 17 avril 1837 à son père le Prince Emile (né 11 mai 1765), marié 31 oct. 1828 à la

Pr. *Agnès*, née Pr. de Sayn-Wittgenstein-Hohenstein, née 27 juillet 1804.

Frères et soeurs.

1. Pr. *Caroline*, née 4 juin 1792, mariée 21 nov. 1817 à Charles-Gotthard Cte Recke de Volmerstein, major au serv. de la Prusse en congé.
2. Pr. *Thérèse*, née 19 sept. 1793, mar. 12 nov. 1816 à Ottomar Cte Recke de Volmerstein, cap. de cav. au serv. de la Prusse en congé.

3. Pr. *Charles*, né 14 déc. 1797.
4. Pr. *François*, né 11 oct. 1800.
5. Pr. *Adolphe*, né 7 mai 1804, major au service de la Prusse dans le 11 rég. des hussards, marié le 7 mars 1843 à la

Pr. *Anne*-Caroline-Louise-Adélaïde, née 16 déc. 1822, fille du Pr. Henri LXVII Reuss de Schleiz.

Veuve de l'oncle,

C. Frédéric (né 21 janv. 1767, † 26 déc. 1855):

Wilhelmine, née 2 sept. 1773, fille de Jean-Louis C. de Sayn-Wittgenstein-Hohenstein, mariée 16 mars 1797. [*Rœdelheim.*]

Ses enfants.

1. Comte *Maurice*, né 16 janv. 1798, marié 21 avril 1838 avec

Marie-Julie-*Méline* née Baronne de Des-Bordes, née 22 juillet 1817. [*Francfort sur le Mein.*]

Enfants.

1) C. Marie-Louise-Wilhelmine-Amélie-Madelaine, née 13 mars 1839.
2) C. Richard-Frédéric-Jules-Louis-Maurice, né 5 mai 1840.

2. C. *Guillaume*, né 10 août 1799, marié .. août 1827 à *Amélie*-Caroline, née 7 juin 1786, fille de Charl.-Louis Rhingrave de Salm-Grumbach (voy. Salm-Horstmar). [*Hœchst.*]
3. *Amélie*, née 16 févr. 1802, épouse d'Alexandre Pr. de Sayn-Wittgenstein-Hohenstein.
4. C. *Emile*-Frédéric, né 6 avril 1806, chamb. act. imp.-roy. d'Autriche, au serv. milit. des Pays-Bas.

II. Bentheim-Bentheim et Bentheim-Steinfourt.

[Réf. — En Prusse, Hanovre et Hollande. — Rés.: Bourg-Steinfourt. — Possessions: 1) le comté de Bentheim; 2) le comté de Steinfourt; 3) le district de Ruschau; 4) la seigneurie de Batenbourg sur la Meuse; 5) la seigneurie de Hawickerwerth sur l'Issel près de Duisbourg; 6) la seigneurie Alpen près de Wesel. — Créations: Prince 17 janv. 1817, membre héréd. du collège des Princes à la diète provinciale de Westphalie-prussienne avec voix virile 27 mars 1824.]

Pr. *Alexis*-Frédérie, né 20 janvier 1781, fils du Pr. Louis-Guillaume († 20 août 1817), marié 17 oct. 1811 à *Wilhelmine*-Caroline-Frédérique-Marie, née 20 sept. 1793, fille de feu Guillaume-Chrétien-Charles Pr. de Solms-Braunfels.

Enfants.

1. Pr. *Louis*-Guillaume, Pr. héréd., né 1 août 1812, mar. 27 juin 1839 à la
Pr. *Berthe*-Wilhelmine-Caroline-Louise-Marie, née 26 oct. 1818, fille de Charles Landgrave de Hesse-Philippsthal-Barchfeld.

Filles.

1) Pr. *Adélaïde*-Wilhelmine-Sophie, née 17 mai 1840.
2) Pr. Julienne-Auguste-Henriette-Emilie-Charlotte, née 5 janvier 1842.

2. Pr. *Guillaume*-Ferdinand-Louis-Bernard-Eugène, né 30 avril 1814, capitaine au serv. de l'Autr. reg. d'inf. no. 15 de Bertoletti.
3. Pr. *Jules*-Arnold, né 21 mai 1815, lieut. en pr. au serv. de la Prusse, dans l'artillerie à cheval de la garde.
4. Pr. *Charles*-Everwyn, né 10 avril 1816.
5. Pr. Auguste-*Julie*-Henriette-Amélie-Sophie-Charlotte, née 16 oct. 1817.
6. Pr. *Ferdinand*-Othon, né 6 juillet 1819, lieut. en pr. au serv. de l'Autr. rég. des dragons no. 2 Roi de Bavière.

Frères et sœurs.

1. Pr. *Henriette*-Sophie; v. Solms-Lich.
2. Pr. *Louis*-Casimir, né 22 nov. 1787, major-général au serv. du Roi de Danemark.
3. Pr. *Charlotte*-Eleonore-Polixene, née 5 mai 1789.
4. Pr. Charles-François-*Eugène*, né 28 mars 1791, maj. au serv. de l'Autriche en congé.
5. Pr. *Sophie*; v. Hesse-Philippsthal-Barchfeld.

BONAPARTE.

[Cath. — Rés.: Rome et Canino dans les États-Rom. — Jean Bonaparte, qui vivait en 1178, fut un des premiers chevaliers de l'ordre de Saint Jacques en Espagne, qui exigeait des preuves très rigoureuses de noblesse. Son fils aîné Nordille était en 1272 podestat ou prêteur de Parme et membre de l'ordre de la bien heureuse Marie-Glorieuse, vulgairement nommé des Cavalieri Gaudenti, ordre, qui n'admettant que des Seigneurs nobles, riches, vertueux et ayant rendu à l'État d'importans services.

Dès l'époque de la tyrannie d'Albéric du Romano, Seigneur de Trévise, les Bonaparte émigrèrent à Bologne et en Toscane, où ils s'établirent à Florence et à San Miniato. Toutefois il en restait encore à Trévise des individus d'un rang très distingué, jusqu'au commencement du 15e siècle. Servadio Bonaparte, mort en 1397, avait été capitaine et podestat de Trévise. A Florence un Jean Bonaparte de Dasoli avait déjà obtenu des dignités pareilles en 1334. — Odéric Bonaparte, de Trévise, frère de Servadio, fut en 1345 Capitaine du peuple à Florence. Longtems auparavant un autre capitaine Nicolas, gibelin, exilé de cette capitale à cause de sa grande puissance, était allé, avec ses trois fils, s'établir dans la jolie petite ville de San Miniato al Tedesco, où ses descendants fleurirent jusqu'en 1805. Devenus Seigneurs châtelains de Castelvecchio, ils comptaient entre les familles les plus nobles et les plus puissantes, et jouissaient du droit de cité à Florence et à Lucques. — Une branche de cette famille passa, dès le quatorzième siècle, à Sarzane et à Gênes, où trois individus de Bonaparte, Barthélemy, Martin et Augustin, assistèrent comme Anziani ou Notables de la république au serment des nobles, prêté en 1488 au Duc de Milan. A Sarzane une demoiselle de Bonaparte, mariée dans l'ancienne famille des Parentucelli, avait déjà été mère du Souverain Pontife Nicolas V, mort en 1450, dont le neveu eut pour femme une Jeanne de Bonaparte, probablement fille de César.

Ce fut en 1512 que Gabriel de Bonaparte, de la branche de Sarzane, passa en Corse, au tems de la guerre entre les Gênes. Il se fixa dans la ville d'Ajaccio, et devint chef de la branche des Bonaparte en Corse, alliée aux familles d'Ornano, de Colonna, des Comnènes, des Durazzo, de Bozi etc., comme elle l'était déjà et plus anciennement, aux Alberti, aux Albizzi, aux Attuvanti de Florence, aux Orsini de Rome aux Beltrami de Sienne, etc. L'arrière-petit-fils Gabriel fut, par un arrière-petit-fils Joseph le

trissycul de Son Altesse le Prince actuel de Canino et Musignano.

Les Bonaparte de Trévise, à la tête du gouvernement de leur pays, ont fondé des établissements religieux, ceux de la Toscane ont donné plusieurs prélats à l'Eglise, ceux de San Miniato et de Sarzane des hommes distingués dans l'Administration publique et dans les Lettres. Mais ceux de Corse les surpassent tous, ont concentré sur eux l'attention du monde entier, tant par le comble de la gloire et de puissance où ils arrivèrent, tant par les revers et les persécutions inouïes de la fortune, qui à voulu éprouver sur eux tout ce qu'elle peut faire et défaire dans l'espace d'un demi siècle.]

Charles-Lucien-Jules-Laurent, Pr. Bonaparte, Pr. de Canino et Musignano, né à Paris 24 mai 1803, succède à son père le Pr. Lucien comme Pr. de Canino, le 30 juin 1840; mar. à Bruxelles le 29 juin 1822 à **Zénaïde**-Charlotte-Julie, fille du Pr. Joseph-Napoléon Bonaparte, née à Paris le 8 juillet 1804.

Enfants.

1. D. *Joseph*-Lucien-Charles-Napoléon Bonaparte, Pr. de Musignano, né à Philadelphie le 13 févr. 1824.
2. D. *Lucien*-Louis-Joseph-Napoleon Bonaparte, né à Rome le 15 nov. 1828.
3. D. *Julie*-Charlotte-Zénaïde-Pauline-Létitia-Désirée-Bartholomée-Bonaparte, née à Rome le 6 juin 1830.
4. D. *Charlotte*-Honorine-Josephine Bonaparte, née à Rome le 4 mars 1832.
5. D. *Marie*-Désirée-Eugénie-Joséphine-Philomène Bonaparte, née à Rome le 18 mars 1835.
6. D. *Auguste*-Amélie-Maximilienne-Jacqueline Bonaparte, née à Rome le 9 nov. 1836.
7. D. *Napoléon*-Grégoire-Jacques-Philippe Bonaparte, né à Rome le 5 févr. 1839.
8. D. *Mathilde*-Aloïse-Léonie Bonaparte, née à Rome le 26 nov. 1840.
9. D. Charles-Albert Bonaparte, né à Rome le 22 mars 1843.

Mère.

Alexandrine-Laurence de Bleschamp, Princesse douairière de Canino, née à Calais 1778, veuve du Prince Lucien.

Borghèse.

[Cath. — En Italie. — Rés.: Rome et Florence. — Voir l'édition de 1836, p. 78. — Créations: Prince de Sulmone et Grand d'Espagne 1597, Prince de Rossano 1684, Prince d'Aldobrandini 18 juillet 1769, Duc français 30 mars 1805. — Armes: d'azur au dragon d'or, au chef de même, chargé d'un aigle de sable.]

Pr. *Marc-Antoine*-Jean-Bapt.-Alex.-Jules, né à Paris 23 février 1814, succ. à son père le Pr. François 29 mai 1839, marié 11 mai 1835 à Catherine-Gwendoline Talbot, fille du Comte de Shrewsbury, née 3 déc. 1817; veuf depuis le 27 oct. 1840.

Fille.

Pr. *Agnes*, née 5 mai 1836.

Frères.

1. *Camille*-François-Jean-Bapt.-Melchior, Prince Aldobrandini, né à Florence le 16 nov. 1816, marié le 9 août 1841 à la

Pr. *Marie*-Flore-Pauline d'Arenberg, née 2 mars 1823.

Fille.

Pr. Olympie-Adélaïde-Prosperine-Marie-Camilla-Léonarda, née 14 avril 1843.

2. *Scipion*-Marie-Jean-Baptiste, Prince de Salviati, né à Paris le 23 juin 1823.

Mère.

Pr. *Adèle*-Marie-Constance-Françoise, née à Paris le 16 sept. 1793, fille d'Alexandre C. de la Rochefoucauld, mariée à François Prince Borghèse (né 9 juin 1776) le 11 avril 1809; veuve depuis le 29 mai 1839.

Bretzenheim de Regecz.

[Cath. — En Hongrie. — Rés.: Vienne ou Sáros-Patak en Hongrie. — Voir l'édition de 1836, p. 79. — Créations: Comte de Heideck 1780, Prince de l'emp. et de Bretzenheim 1789, Magnat de Hongrie 1803. — Armes: de gueules à un croquin d'or.]

Pr. *Ferdinand*, né 10 févr. 1801, chambell. imp. autrichien, succ. à son père le Prince Charles-Auguste (né 24 oct. 1769) le 27 févr. 1823; marié le 27 juin 1831 avec

Marie-*Caroline*-Antoinette, née 15 janv. 1806, fille de feu le Pr. Joseph de Schwarzenberg; DdP.

Frère et sœurs.

1. ***Léopoldine***, née 13 déc. 1795, DdlCr., mariée 30 juill. 1816 à Louis C. Almásy de Zsadany et Tœrœck-Szent-Miclos, veuve depuis 13 mai 1835.
2. Marie-Crescence-*Caroline*, née 13 nov. 1799, DdlCr., mariée 27 août 1816 à Joseph Comte Somogyi de Medgyes, chamb. de l'Empereur d'Autriche.
3. ***Amélie***, née 6 oct. 1802, DdlCr. et DdP., mariée 10 juin 1822 à Louis Comte Taaffe of Carlingfort, cons. int.-act., président de la cour suprême de justice et de la commission de la cour en matière de justice et chambellan autrichien.
4. ***Alphonse***, né 28 déc. 1805, chamb. imp.-roy. et lieut.-colonel au 9 rég. des hussards Empereur Nicolas de Russie.

Buoncompagni, v. Piombino.

Carolath-Beuthen.

[Réf. — En Silésie. — Rés.: Carolath. — Voir l'édition de 1836, p. 80. — Créations: Baron de Schoenaich 28 juin 1616, franc-Dynaste de Beuthen 14 nov. 1697, Comte de l'emp. 5 févr. 1700, Prince de Carolath selon l'ordre de primogéniture 6 nov. 1741, le titre de Prince étendu sur tous les descendants 18 janv. 1755, membre hérédit. du collège des Princes à la diète provinciale de Silésie avec voix virile 2 juin 1827. — Armes: d'or à la couronne de feuilles de chêne de sinople, liées de gueules.]

Pr. *Henri*-Charles-Guillaume, Comte de Schœnaich, né 29 nov. 1783, grand-veneur, chef du départ. de la vénerie et major-général de cav. au serv. du Roi de Prusse, membre du conseil d'état prussien et maréchal de la diète de Silésie, succ. 1 févr. 1817 à son père le Pr. Henri-Charles-Erdmann, marié 1 juillet 1817 à

Adélaïde, née 3 mars 1797, fille de Charles-Théodore-

Fréd. Comte de Pappenheim, général-feldzeugmestre et aide-de-camp général du Roi de Bavière.

Fille.

Pr. *Lucie*-Caroline-Amélie-Adélaïde-Henriette-Georgine-Wilhelmine, née 18 sept. 1822; mariée le 23 févr. 1843 à Curt Comte de Haugwitz, Seigneur de Rogau, Krappitz etc., lieut. au serv. de Prusse dans le rég. des gardes-du-corps.

Frères et sœurs.

a) Germains du prem. lit du père avec Amélie née Duchesse de Saxe-Meiningen († 28 mai 1798).

1. Fils du frère, le Pr. Charles-Guillaume-Phil.-Ferdinand (né 17 janv. 1785, † 25 janv. 1820):

   ***Louis*-Ferdinand-Charles-Erdmann-Alexandre-Dieudonné**, né 26 juin 1811, actuellement possesseur d'Amtitz majorat de la famille; marié le 4 oct. 1840 à la Pr. *Adélaïde*-Elisabeth-Lucie-Ida-Constance-Dorothée-Henriette, fille de Henri Pr. de Carolath-Beuthen, née 9 déc. 1823, veuf depuis le 27 août 1841; marié II) 8 mai 1843 à

   Wanda, née 1 nov. 1827, fille du Comte Charles-Lazare Henckel de Donnersmarck à Ober-Beuthen.

2. ***Frédéric*-Guillaume-Charles**, né 29 oct. 1790, possesseur de la seigneurie de Saabor, actuellement possesseur de Mœllendorff majorat de la famille, major au serv. de la Prusse en congé, veuf 21 déc. 1828 de Caroline-Elisabeth-Adolphine-Louise, fille de Henri XLIV Pr. de Reuss (née 8 nov. 1796, mariée 25 août 1817). (*Saabor.*)

   Enfants.

   1) ***Ferdinand*-Henri-Erdmann**, né 26 juillet 1818.
   2) ***Charles*-Henri-Frédéric-Alex.-Aug.-George**, né 23 juin 1820.
   3) ***Auguste*-Henri-Bernard**, né 20 août 1822.
   4) ***Auguste*-Henriette-Amélie**, née 10 juin 1826.

3. ***Amélie***, née 17 mai 1798, mariée le 21 janvier 1837 à George Comte de Blankensee, chamb. prussien.

b) Du second lit du père avec Erdmuthe née Bar. d'Oertel.

1. ***Dorothée***, veuve du Prince Henri LX Reuss dep. 7 avril 1833; v. Reuss-Schleiz-Kœstritz II br.
2. ***Henriette*-Sophie-Constance**, née 11 avril 1801, mar. 10 sept. 1819 à Paul Comte de Haugwitz, chambel-

lan et maj. au serv. de la Prusse, Seigneur de Krappitz en Silésie.

Veuve du Pr. Henri-Charles-Erdmann, belle-mère du Prince-régnant :

Erdmuthe-Carol.-Fréd-Amélie née Baronne d'Oertel, née 23 janv. 1769, mar. 18 nov. 1795, veuve du Pr. Henri-Charles-Erdmann 1 févr. 1817. [*Klemzig.*]

Chimay.

[Cath. — En Belgique et en France. — Résid. : Chimay. — Voir l'édition de l'alm. de 1845, p. 86. — Créations : Chimay, erigée en principauté 9 avril 1486, passa 1686 par heritage à la maison des Comtes de Bossu ; Alexandre-Gabriel-Joseph d'Alsace d'Hénnin, Comte de Bossu, Marquis de la Vère, Prince de Chimay fut crée Prince de l'empire 16 oct. 1786. Son frère Philippe, dernier Prince de la famille d'Alsace d'Hénnin, qui mourut sans postérité le 24 juillet 1804, légua la principauté de Chimay à son neveu François-Joseph-Philippe de Riquet, Comte de Caraman. — Armes : de gueules à la bande d'or.]

Joseph de Riquet, Comte de Caraman Prince de Chimay, né le 20 août 1808, envoyé extraordinaire et ministre plénipotentiaire au service de Belgique, a épousé par contrat du 25 août 1830

Emilie-Louise-Marie-Françoise-Joséphine de Pollapra, née le 11 nov. 1808.

Enfants.

1. Marie-Thérèse-Emilie, née le 30 avril 1832.
2. Marie-Joseph-Guy-Henri-Philippe, né le 9 oct. 1837.
3. Marie-Henriette-Valentine, née le 15 février 1839.
4. *Eugène*, né le 8 janvier 1843.

Frère et sœur.

1. Michel-Gabriel-*Alphonse*-Ferdinand de Riquet Comte de Caraman, Prince de Chimay, né le 5 juin 1810, marié le 27 déc. 1834 à

Rosalie-Marie-Joséphine de Riquet de Caraman, sa cousine, née le 31 juillet 1814.

Fille.

Marie-Clotilde-Elisabeth-Louisa de Riquet, Comtesse de Caraman, Princesse de Chimay, née à Paris le 3 juin 1837.

2. Marie-Auguste-Louise-Thérésia-Valentine de Riquet de Caraman, Princesse de Chimay, née le 19 février 1815, mariée le 19 mai 1835 à Jean-George-Charles-Frédéric-Emmanuel Marquis du Hallay-Cœtquen.

Clary et Aldringen.

[Cath. — En Autriche et en Bohème. — Rés. : Vienne. — Voir l'édition de 1856, p. 82. — Créations : confirmation de la noblesse 25 juin 1563, Baron 25 mars 1641, Comte 25 janv. 1666, Comte de l'emp. 16 juin 1680, Prince de l'emp. selon l'ordre de primogéniture 5 févr. 1767, le surnom d'Aldringen depuis 1634. — Armes : d'azur à trois étoiles d'argent 2. 1. sur un champ de gueules.]

Pr. *Edmond*-Maurice, né 3 févr. 1813, possesseur de la seign. de Teplitz en Bohème, chamb. imp.-roy., succ. à son père le Pr. Charles-Joseph le 31 mai 1831 ; marié le 5 déc. 1841 à

Elisabeth-Alexandrine-Marie-Thérèse née Comtesse de Ficquelmont, née 10 nov. 1825, DdP.

Fille.

C. Edmée-Caroline-Louise-Dorothée-Thérèse, née le 13 oct. 1842.

Sœurs.

1. *Mathilde*-Chrétienne, née 13 janv. 1806, épouse du Prince Guillaume Radzivill depuis le 4 juin 1832.
2. *Euphémie*-Flore, née 30 avril 1808.
3. *Léontine*-Gabrielle, née 25 sept. 1811, épouse du Pr. Boguslav Radzivill dep. 17 oct. 1832.
4. *Félicie*-Sidonie, née 9 oct. 1815.

Mère.

Pr. *Aloyse* née Comtesse de Chotek, née 21 juin 1777, DdP. ; mariée 25 oct. 1802 au Pr. Charles-Joseph (né 12 déc. 1777), veuve depuis le 31 mai 1831.

Collalto.

[Cath. — En Autriche. — Rés.: Vienne et Venise. — Voir l'édition de 1836, p. 85. — Créations: Patricien de Venise 1306, Comte 1610, confirmé en Autriche 1781, Prince selon l'ordre de primogéniture 22 nov. 1822. — Porte écartelé de sable et d'argent.]

Pr. ***Antoine***-Octavien, né 6 août 1784, chamb. autr., succ. à son père le Pr. Edouard 5 févr. 1833; mar. 7 janv. 1810 à
Caroline-Marie-Anne née Comtesse Apponyi, née 31 août 1790, DdlCr.

Enfants.

1. C. ***Edouard***, né 17 oct. 1810, marié 4 nov. 1834 à ***Caroline*** née Comtesse Apponyi, née 18 juillet 1814.

Filles.

1) ***Marie***, née 3 oct. 1835.
2) ***Julie***, née 5 mars 1838.

2. ***Cécile***, née 30 avril 1812, mariée 1 juillet 1830 à Frédéric-Auguste Marquis Piatti, chamb. imp.-roy. et possesseur des seigneuries réunies de Loosdorf, Hagendorf etc.
3. ***Alphonse***, né 19 juillet 1814, marié 10 mai 1840 avec ***Ida*** née Ctesse Collorédo-Mansfeld, née 13 févr. 1816.

Enfants.

1) Marguerite-Julienne, née 8 mai 1841.
2) Octavian-Antoine-Sauveur, né 5 mai 1842.

4. ***Caroline***, née 18 janv. 1818, mariée le 18 janv. 1836 à Ferdinand Pr. de Solms-Lich, major imp.-roy.

Frère.

Jean Comte de Collalto, né 27 sept. 1789, chambellan autrichien, possesseur de la seigneurie-allodiale de Braunsdorf en Autriche.

Collorédo-Mansfeld.

[Cath. — Autriche. — Rés.: à Vienne. — Possessions de la famille princière en Bohême: Le fidéicommis d'Opoczno et la seigneurie allodiale de Dobrzisch; dans la Basse-Autriche la seigneurie de Sierendorf. — Voir l'édition de 1843, page 85. — Créations: Baron 19 mars 1588, Comte de l'emp. 26 oct. 1624, Grand-maitre d'hôtel héréd. du roy. de Bohême 15 sept. 1723, Prince de l'emp. selon l'ordre de primogéniture 29 déc. 1763, le titre princ. de Mansfeld 26 févr. 1789. — Armes: de sable à la fasce d'argent, chargée d'un aigle à deux têtes de sable.]

Pr. ***Rodolphe***-Joseph, né 16 avril 1772, premier grand-maitre de la maison de l'Empereur d'Autriche, conseiller pr. act. et chamb., succ. à son père le Prince François-Gundacker 27 oct. 1807; mar. 28 mai 1794 à ***Philippine***-Caroline, née 18 mai 1776, fille de Joseph-Ant. C. d'Oettingen-Katzenstein-Baldern; veuf depuis le 18 mars 1842.

Frères.

1. Veuve du frère, Comte Jerôme (GFZM. autr., † 25 juill. 1822):
Wilhelmine, née 9 août 1775, fille de George Comte de Waldstein et Wartenberg; DdP. et DdlCr.

Enfants.

1) C. ***François***-Gundacker, né 8 nov. 1802, chamb. imp.-roy., colonel et commandeur du bataillon no. 1 des chasseurs au serv. de l'Autriche, possesseur du comté de Grunberg et de la seigneurie-allodiale de Duppau en Bohême, mar. 25 sept. 1825 à
Chrétienne née Comtesse de Clam-Gallas, née 24 févr. 1801, DdP. et DdlCr. [*Commotau.*]

Fille.

Wilhelmine, née 16 juillet 1826.

2) C. ***Wilhelmine***, née 20 juillet 1801, DdP. et DdlCr., veuve de Rodolphe Pr. de Kinsky le 27 janvier 1836.

2. C. ***Ferdinand***, né 30 juillet 1777, chambellan, intendant-général des bâtiments au serv. de l'Autriche, major dans l'armée, député des états de la Basse-Autriche etc., directeur de la société d'industrie de la Basse-Autriche, possède la seigneurie de Staatz dans la Basse-Autriche, mar. I) 30 nov. 1810 à Marie-Marguerite née de Ziegler (née 10 avril 1779, † 23 avril 1840); II) 9 oct. 1842 à
. . . née Baronne de Metzbourg, veuve du Baron de Knorr.

Enfants.

1) ***Joseph***-François-Jérôme, né 26 févr. 1813, capi-

taine au serv. de l'Autriche du rég. d'inf. no. 31 de Leiningen; marié le 27 mai 1841 à *Thérèse* de Lebzeltern, née le . . . .

2) *C. Ida*, née 13 février 1816, mariée à Alphonse Comte Collalto.

Colonna.

[Cath. — Voir l'édition de 1836, page 87. — Créations: Marquis 1289, Pr. de Salerne 1442. — Porte de gueules à une colonne d'argent sommée sur son chapiteau d'une couronne d'or, le baze et chapiteau de meme.]

I. Branche.

Palliano.

[Rés.: Rome. — Grand-Connétable héréd. du roy. de Naples et Duc de Palliano 1520, Pr. de l'emp. 1710.]

Don *Aspreno* Colonna Doria del Caretto, Sforza Visconti, Prince Colonna, né 1787, Grand-Connétable héréd. du roy. de Naples, Prince assistant au St. Siège, Duc de Palliano, Marino et Tursi, Pr. d'Avella, Cte de Galliate etc.; succ. à son oncle Philippe comme Gr.-Connetable et Duc de Palliano etc. 1818, à sa mère comme Comte de Galliate 1829, à son aïeule comme Duc de Tursi et Prince d'Avella 1832, marié à Donna *Maria*-Jeanne Cattaneo, née 1787, fille du Pr. de San Nicandro.

Enfants.

1. D. *Jean*-André Colonna Doria, né 28 janv. 1820.
2. D. *Thérèse* Colonna Doria, née 22 févr. 1823, épouse du Duc Alexandre Torlonia depuis le 16 juillet 1840.
3. D. *Charles* Colonna Doria, né 23 août 1825.
4. D. . . . . , né au mois de juillet 1833.

Soeurs.

1. D. *Livie* Colonna Doria.
2. D. *Claire*-Colonna Doria, mar. à D. Vincent Colonna.
3. D. *Catherine* Colonna Doria, mariée à Jean-Marie Comte Della Porta.

Filles de l'oncle Pr. Philippe-Joseph.

1. *Marguerite* Colonna Duchesse de Castiglione-Gioeni et héritière fidéicommissaire des terres passées de la maison ducale Cardona Gioeni Castiglione à celle de Colonna en Sicile, mariée à *Jules*-César Rospigliosi Duc de Zagarolo (v. Rospigliosi).
2. *Victoire* Colonna, née 1791, mariée 1812 à François Barberini-Colonna Prince de Palestrina, capitaine de la garde noble du Pape.

II. Branche:

Colonna di Sciarra.

A. Barberini-Colonna.

[Rés.: Rome, pal. Barberini. — Pr. de Palestrina 19 mai 1728.]

François-Marie Pr. de Palestrina, fils de Charles, né 5 nov. 1772, capitaine de la garde noble du Pape, marié 1812 à

Victoire Colonna, fille du Connétable Philippe Colonna (v. Palliano), née 7 févr. 1791.

Enfants.

1. *Charlotte*-Louise, née 5 sept. 1815, mariée le 14 sept. 1835 à Raphaël Marquis Casali del Drago.
2. *Charles*-Félix, né 11 avril 1817, Duc de Castel-Vecchio, marié le 29 avril 1839 avec

Julienne Falconieri, fille de Don Horace Falconieri, née 28 sept. 1820.

Fille.

Anne, née 10 déc. 1840.

3. *Henri*, né 26 mars 1823.
4. *Justine*, née 12 déc. 1825, mariée le 5 oct. 1842 à Scipion Comte Conestabile della Staffa.
5. *Philippe*, né 9 oct. 1827.

Frère et soeurs.

1. *Thérèse*, née 26 nov. 1776, veuve de Scipion Comte Chiaramonti.
2. *Marie*, née 2 sept. 1781.
3. *Catherine*-Religieuse, née 13 déc. 1783, Carmélite.
4. *Benoît*, Cardinal-prêtre, né 22 oct. 1788.

B. Colonna di Sciarra.

[Rés.: Rome, palais Sciarra. — Duc de Bassanello 1787.]

Maphéo Barberini Colonna di Sciarra, né 1771, des Princes de Palestrina, Pr. de Carbognano, Roviano et Nerola; Duc de Bassanello, Montelibretti et Anticoli-

Corrado; Marquis de Corese, Ponticelli, Montorio-Romano et Monte Flavio, Comte de Palazzuolo, Pacentro, degli stati di Cicoli, Lucoli, Rojo et Tornimparte, Baron et Seigneur des terres di Rocca S. Stefano, S. Eusanio, Fossa, Casentino, Bazzano, Monticchio, Villa S. Angelo, Tussillo e Stiffe, Rocca di Mezzo, Rocca di Cambio, fonte Avignone et della valle di Pagliano sub aequo; Grand d'Espagne de la 1ère cl., gentilhomme de la chambre de S. M. le Roi des Deux-Siciles etc.; fils d'Urbain († 1796) et de Monaca Carafa d'Andria; marié le 10 mars 1839 à Marie-Julie née Comtesse de Roussel de Rosemberg, veuf depuis le 1 mars 1841.

Frères et sœur.

1. *Vittoria*, née 12 oct. 1772.
2. *Ettore* Barberini Col. di Sciarra, né 24 nov. 1778.
3. *Prospero* Prince de Roviano, né 16 mars 1780, marié . . 1824 à

Maria-Anna Pignatelli di Monte-Leone.

COURLANDE.

[Voir l'édition de 1836, p. 91.]

1) COURLANDE, DE LA MAISON ÉLECTORALE DE SAXE.
Fille du Duc Charles de Saxe, mort 16 juillet 1796. (Cath.)

Marie-*Christine*, née 7 dec. 1779, mère du Roi Charles-Albert de Sardaigne.

---

2) BIRON-SAGAN.

Famille de Pierre, en vertu de la renonciation du 28 mars 1795 au duché de Courlande dernier Duc de la maison de Biron, mort le 15 janv. 1800. [Luth.]

Filles du Duc Pierre et de la Duchesse Anne-Charlotte-Dorothée, née Comtesse de Médem (morte le 20 août 1821):

1. *Pauline*; v. Hohenzollern-Hechingen.
2. *Jeanne*-Catherine, née 24 juin 1783, mar. 18 mars 1801 à François Pignatelli de Belmonte, Duc d'Acerenza; veuve. [*Løbiechau* au duché de S.-Altenb.]
3. *Dorothée* (de foi catholique), née 21 août 1793, mariée 22 avril 1809 à Edmond C. de Talleyrand-Périgord, Duc de Dino, lieut.-gén. au serv. de la France. [*Paris.*]

---

3) BIRON-WARTENBERG.

[Évang. — En Silésie. — Rés.: Wartenberg. — Ligne des Princes de Biron, possesseurs de la seigneurie de Wartenberg en Silésie. — Créations: Cte de l'emp. 1750, franc-Dynaste de Wartenberg 1754, Duc de Courlande 15 juillet 1737, membre héréd. du collège des Pr. à la diète prov. de Silésie avec voix curiate 27 mars 1824. — Armes: de gueules à un corbeau, tenant au bec une branche de chêne avec trois glands, et posé sur un tronc coupé d'arbre de sinople; le tronc mouvant de la pointe est traversé d'une clef d'or.]

Charles-Frédéric-Guill. Pr. de Biron, né 13 déc. 1811, ancien capit. de cav. au service de la Prusse, succ. à son père le Pr. Gustave-Calixte (né 29 janv. 1780) le 20 juin 1821, marié 26 février 1833 avec

Agnès Julienne-Henriette-Ernestine née Comtesse de Lippe-Biesterfeld, née 30 avril 1810.

Frères et sœurs.

1. *Louise*, née 30 mars 1808, mariée 30 mai 1829 à Alfred Comte de Hohenthal à Kœnigsbruck, chambellan au serv. du Roi de Saxe, né 5 déc. 1806.
2. *Antoinette*, née 17 janv. 1813, mariée 29 oct. 1831 à Lazar de Lazareff, major-général anciennement au serv. de la Russie.
3. *Fanny*-Julie-Thérèse, née 1 avril 1815.
4. *Calixte*-Gustave-Hermann, né 3 janv. 1817, lieut. au serv. de la Prusse, 7 rég. des uhlans.
5. *Pierre*-Gustave-Hermann, né 12 avril 1818, lieut. au serv. de la Prusse, 6 reg. des cuir. Emp. de Russie.

Tante.

Louise, née 25 juillet 1791, mariée 23 avril 1816 à Joseph Comte de Wielohursky.

Mère.

Fanny-Louise-Françoise, née 23 sept. 1790, fille de Joachim Comte de Maltzan, mar. 8 sept. 1808, veuve le 20 juin 1821, remariée 28 juillet 1833 au lieut.-général pruss. Gustave de Strantz.

Croÿ.

[Cath. — Belgique, Westphalie-prussienne et France. — Voir l'édition de 1836, p. 93. — Créations: Comte 1475, Pr. de l'emp. 31 mars 1664, Duc français 1768. — Armes: d'argent à trois fasces de gueules.]

I. Croÿ-Dulmen.

(Rés.: Dulmen.)

Duc *Alfred*-François, né 22 déc. 1789, grand d'Espagne de la première cl., succ. à son père le Duc *Auguste*-Philippe 19 oct. 1822; mar. 21 juin 1819 à *Eléonore*-Wilhelmine-Louise, née 6 déc. 1794, fille de Constantin Pr. de Salm-Salm.

Enfants.

1. Pr. *Léopoldine*, épouse du Pr. Emmanuel, v. ci-dessous.
2. Pr. *Rodolphe*-Max.-Louis-Const., né 13 mars 1823.
3. Pr. *Alexis*-Guill.-Zéphirin-Victor, né 13 janv. 1825.
4. Pr. *Emma*-Auguste, née 26 juin 1826.
5. Pr. *George*-Victor, né 30 juin 1828.
6. Pr. *Anne*-Françoise, née 24 janv. 1831.
7. Pr. *Berthe*-Rosine-Ferdinande, née 12 mai 1833.
8. Pr. *Gabrielle*-Henr.-Wilhelmine, née 5 janvier 1835.

a) Frères et sœur, du premier lit du père:

1. Pr. *Ferdinand*, né 31 oct. 1791, maj.-gén. au serv. du Roi des Pays-Bas, marié 3 sept. 1810 à *Constance*-Anne-Louise, née 9 août 1789, fille d'Emmanuel Prince de Croÿ-Solre.

Enfants.

1) Pr. *Emmanuel*, né 13 déc. 1811, marié 13 juillet 1841 à la Pr. *Léopoldine*-Aug.-Jeanne-Franç., née 9 août 1821, fille d'Alfred Duc de Croÿ-Dulmen.

Fils.

Alfred-Emmanuel, né 18 mars 1842.

2) Pr. *Auguste*-Adélaïde-Emmanuèle-Constance, née 7 août 1815, mariée le 13 juin 1836 à Alfred Prince héréd. de Salm-Salm.

3) Pr. *Max*, né 21 janv. 1821, porte le nom de Croÿ-Havré comme héritier testamentaire de feu le Duc de Croÿ-Havré.

4) Pr. *Juste*, né 19 févr. 1824.

2. Pr. *Philippe*, né 26 nov. 1801, major de cav. au serv. de la Prusse rég. no. 8 des hussards, mar. 28 juillet 1824 à la Pr. *Jeanne*-Wilhelmine-Auguste, née 5 août 1796, fille de Constantin Pr. de Salm-Salm.

Enfants.

1) Pr. *Louise*-Constantine-Natalie-Jeanne-Auguste, née 2 juin 1825.
2) Pr. *Léopold*, né 5 mai 1827.
3) Pr. *Alexandre*, né 21 août 1828.
4) Pr. *Stéphanie*, née 7 oct. 1831.
5) Pr. *Amélie*, née 15 nov. 1835.
6) Pr. *Marie*, née 2 févr. 1837.
7) Pr. *Auguste*-Philippe, né 19 mars 1840.

3. Pr. *Stéphanie*, née 5 juin 1805, mar. 3 oct. 1825 à Benjamin Pr. de Rohan-Rochefort.

b) Frère, du second lit du père:

4. Pr. *Gustave* (posth.), né 12 mars 1823.

Oncles.

1. Pr. Emmanuel de Croÿ-Solre, né 7 juillet 1768, décédé le 25 janvier 1843. — Sa veuve:

Adélaïde-Louise, née 16 juillet 1768, fille de feu Joseph Duc de Croÿ-Havré, mariée au Pr. Emmanuel le 9 avril 1788.

Sa fille.

Pr. *Constance*-Anne-Louise; v. ci-dessus.

2. Pr. *Gustave*-Maximilien-Juste, né 12 sept. 1773, Cardinal et Archevêque de Rouen.

II. Croÿ-Havré, éteint dans les mâles.

Filles

du dernier Duc Joseph (né 12 oct. 1744, † 12 nov. 1839), Grand d'Espagne, et d'Adélaïde, fille d'Emmanuel Duc de Croÿ-Dulmen (née 6 déc. 1741, † 26 avril 1822):

1. Pr. *Adélaïde*; v. Croÿ-Dulmen.
2. Pr. *Amélie*, née 13 janv. 1771, mar. 23 janv. 1790 à Louis Marquis de Conflans.
3. Pr. *Aimée*-Pauline, née 25 sept. 1776.

Czartoriski.

[Cath. — En Pologne. — Voir l'édition de 1836, p. 95. — Créations: le titre ducal de Kléwan et Zukow réconnu par la républ. de Pologne 1442, Pr. de l'emp. 1625, la dignité princ. confirmée en Autriche 1785, Magnat de Hongrie 8 avril 1808. — Armes surnommées Pogonia: de gueules à un cavalier armé d'argent, qui tient à sa main droite une epée nue, levée en haut.]

I Branche: Sanguszco.

Pr. *Adam*, né 14 janv. 1770, Duc de Kléwan et Zuckow, succ. à son père le Pr. Adam-Casimir, F.-M. au serv. de l'Autriche, 19 mars 1823; mar. 25 sept. 1817 à *Anne* née Princesse Sapieha.

Fils.

Pr. *Witold*, né 6 juin 1826.

Frère et sœur.

1. ***Marianne***, née 15 mars 1768, m. 28 oct. 1784 à Louis Pr. de Wurtemberg († 20 sept. 1817), sép. dep. 1792.
2. ***Constantin*-Adam-Alexandre**, né 28 oct. 1773. Veuf 16 sept. 1808 d'Angélique, fille de feu Michel Pr. de Radzivill. [*Paris.*]

Fils.

Pr. *Adam*-Constantin, né 21 juin 1804, marié 12 déc. 1832 avec
Auguste-Louise-Wilhelm.-*Wanda*, née 29 janv. 1813, fille de feu Antoine-Henri Pr. de Radzivill.

Enfants.

1) **Pr. Angélique-Louise, née 12 mars 1837.**
2) **Pr. Adam-Auguste-Guill.-Roman, né 23 nov. 1839.**

II Branche: Korec.

(*Cracovie.*)

Filles du Pr. Joseph-Clément, mort 13 février 1810:

1. ***Marianne*-Antoinette**, née 31 déc. 1777, mariée à Jean Comte Potocki.
2. ***Clémentine*-Marie-Thérèse**, née 30 sept. 1780, mar. 26 juin 1798 à Eustache Pr. Sanguszko.
3. ***Thérèse***; v. Lubomirski.
4. ***Josephine*-Marie**, née 14 juin 1788, DdlCr., mar. à Alfred Cte Potocki, chamb. imp.-roy. et cons. int.

5. ***Célestine***, **née 27 août 1790, mar. à Stanislas Cte Rzyszczewski.**

Veuve de ce Prince.

***Barbe*-Dorothée**, **née 7 févr. 1760, fille d'Antoine Pr. de Jablonowski. [*Rome.*]**

Dietrichstein.

[Cath. — En Bohème, Moravie et Stirie. — Rés.: Vienne. — Voir l'édition de 1836, p. 96. — Créations: Baron 8 juillet 1514, Grand-maître de la cour et Grand-véneur héréd. de Stirie 1 janv. 1685, Pr. de l'emp. 1600, Pr. de l'emp. selon l'ordre de primogéniture 26 mars 1622, Cte-princ. de Trasp 15 avril 1684, Cte de Proskau 29 juillet 1769, Cte de Leslie 22 févr. 1802. — Porte tranché d'or et de gueules à deux serpettes d'argent, emmanchées d'or, et posées en pal.]

Pr. *François-Joseph*, né 28 avr. 1767, Pr. de Dietrichstein à Nicolsbourg, Cte de Proskau et Leslie, Baron de Hollenbourg, Finkenstein et Thalberg, cons. privé actuel et chamb. imp.-roy., succ. à son père Jean-Charles 25 mai 1808; mar. 16 juillet 1797 avec *Alexandrine* née Comtesse de Schouwalow, née 19 déc. 1775, DdP.

Fils.

C. *Joseph*, C. de Dietrichstein-Proskau et Leslie, né 28 mars 1798, chamb. imp.-roy., mar. 21 févr. 1821 à *Gabrielle* née Comtesse Wratislav-Mitrowitz, née 2 nov. 1804, DdP. et DdlCr.

Filles.

1) ***Thérèse*, née 15 oct. 1822.**
2) ***Alexandrine*, née 28 févr. 1824.**
3) ***Gabrielle*, née 8 déc. 1826.**
4) ***Clotilde*, née 26 juin 1828.**

Frères.

1. **C. Jean-*Charles*, C. de Dietrichstein-Proskau-Leslie, né 31 mars 1772, chamb. imp.-roy., succède le 14 sept. 1825 à Joseph-Charles Cte de Dietrichstein, dernier héritier mâle de la ligne ainée spéciale de Hollenbourg, dans les fidéicommis de cette ligne.**
2. **C. *Maurice*-Joseph-Jean, C. de Dietrichstein-Pro-**

skau-Leslie, né 19 février 1775, cons. privé actuel, chamb., grand-maitre de la cour de S. M. imp.-roy. l'Impératrice d'Autriche, préfet de la bibliothèque de la cour etc., mar. 22 sept. 1800 à
Thérèse née Comtesse de Gilleis, née 16 janv. 1779, DdP. et DdlCr.

Enfants.

1) C. *Maurice*-Jean, né 4 juillet 1801, conseiller int. actuel et chamb. imp.-roy., envoyé extraord. et ministre plénip. à Bruxelles; marié 16 juin 1842 à *Sophie* Comtesse Potocka, née 1 déc. 1820, DdP. et DdlCr.
2) C. *Julie*, née 12 août 1807, DdP. et DdlCr., mar. 18 mai 1831 à Charles Pr. d'Oettingen-Wallerstein.

Enfants de l'oncle, Cte François-de-Paule-Charles († 29 nov. 1815) et de Charlotte née Baronne de Reischach († 12 oct. 1782):

1. C. Marie-*Thérèse*-Christine, née 21 juillet 1771, DdP. et DdlCr., mariée 2 juillet 1794 à Ernest-Christophe C. de Harrach, chamb. de l'Emp. d'Autr.; veuve depuis 14 déc. 1838.
2. C. *François*-Joseph-Stanislas-Cyrille, né 9 juillet 1774, chamb. autr., mar. 20 mai 1817 à
Rose, fille de Joseph C. de Wallis, née 8 oct. 1792.

Filles.

1) C. *Marie*-Thérèse-Wilhelmine, née 28 mai 1819.
2) C. *Antoinette*-Joséphine-Louise, née 11 févr. 1821.
3) C. *Thérèse*-Rose-Françoise, née 28 août 1823.

Doria-Pamphili-Landi.

[Cath. — En Italie. — Rés. à Rome. — Voir l'édition de 1856, p. 99. — Créations: Pr. de Melfi 1532, Pr. de l'empire et de Torriglia 13 mai 1760, Pr. de Pamphili 30 déc. 1760. — Porte coupé d'or sur argent à l'aigle de sable, becqué et membré de gueules.]

Philippe-André-Doria-Pamphili-Landi, né 28 sept. 1813, Pr. de Valmontone, St. Martino etc. dans les Etats du Souverain Pontife; de Torriglia etc. dans les états du Roi de Sardaigne; de Melfi etc. dans le

royaume de Naples, succ. à son père le Pr. Louis le 26 janv. 1838; marié le 4 avril 1839 à
Lady *Mary* Talbot, fille du Cte de Shrewsbury, née 29 mai 1815.

Fille.

Thérèse-Marie, née 1 mars 1840.

Frère.

Dominique, né 30 mai 1815, chev. de l'ordre de St. Jean.

Tante et oncle.

1. *Eléonore*, née 11 janv. 1774, veuve du Prince Diegue Avalos del Vasto de Naples.
2. *Charles*, né 13 avril 1781.

Esterházy de Galantha.

[Cath. — En Hongrie et Bavière. — Rés.: Eisenstadt et Vienne. — Voir l'édition de 1856, p. 101. — Créations: Confirmation de la noblesse 1285, Cte 10 août 1626, Pr. de l'emp. selon l'ordre de primogéniture 7 déc. 1687, le titre de Pr. etendu sur tous les descendants 11 juillet 1783, Cte-princier d'Edelstetten 1805. — Armes: d'azur au griffon d'or, couronné de même, tenant à la patte droite un sabre nu, et posé sur une couronne d'or en pointe.]

Paul-Antoine, né 11 mars 1786, Cte-princ. d'Edelstetten, Cte héréd. de Forchtenstein, Cte supr. héréd. du comitat d'Oedenbourg, conseiller privé act., chamb. imp.-roy. et ambassadeur d'Autriche à la cour de Londres; succ. à son père le Pr. Nicolas 24 nov. 1833; mar. 18 juin 1812 à la
Pr. *Marie-Thérèse*, née 6 juillet 1794, DdP., fille de Charles-Alexandre Pr. de la Tour et Taxis.

Enfants.

1. Pr. *Marie*-Thérèse, née 21 mai 1813, mar. 14 févr. 1833 à Frédéric Cte de Chorinsky, chamb. imp.-roy.
2. Pr. *Thérèse*-Amélie-Mathilde, née 12 juillet 1815, DdlCr. et DdP., mariée 24 mai 1837 à Charles Cte de Cavriani, lieut.-colonel du rég. autr. des chev.-lég. no. 5 du Pr. de Liechtenstein etc.
3. Pr. *Nicolas*-Paul-Charles, né 25 juin 1817, marié 8 février 1842 à
Lady Sarah-Frédérique-Caroline, née 12 août 1822, fille de George Child Villiers Earl of Jersey.

Fils.

Pr. Paul-Antoine-Nicolas, né 21 mars 1843.

Sœur.

Pr. *Léopoldine*, née 31 janv. 1788; v. Liechtenstein.

Mère.

Pr. *Marie-Joséphine*-Hermengilde, née 13 avril 1768, DdlCr. et DdP., fille de Joseph-François Pr. de Liechtenstein; mar. 15 sept. 1783 au Pr. Nicolas, veuve 21 nov. 1833.

Tante.

Pr. *Léopoldine*; v. Grassalcowich de Gyarak.

Belle-mère du père du Prince.

Marie-*Anne-Thérèse*, fille d'Othon-François Cte de Hohenfeld, née 20 mai 1767, mar. 9 août 1785 à Paul-Antoine Pr. Esterhazy, veuve 22 janvier 1794. (Voyez Schwarzenberg.)

Faucigny-Lucinge.

[Cath. — France. — Voir l'édition de 1836, p. 102. — Marquis de Lucinge en déc. 1696. — Porte palé d'or et de gueules de six pièces.]

Pr. *Ferdinand*-Victor-Amédée de Faucigny, Prince de Lucinge et de Cystria, Sire de Thoires et de Coligny, Marquis de Lucinge en Faucigny, et de Coligny-le-neuf, Cte de Lucinge en Bresse et de Coligny-le-vieux; né à Versailles 8 sept. 1789, mar. 8 oct. 1823 à la

Pr. *Charlotte*-Marie-Augustine née Ctesse d'Yssoudun.

Enfants.

1. **Pr.** *Charles*-Marie, IVème de ce nom, né à Paris 16 août 1824.
2. **Pr.** *Louis*-Charles-Rodolphe, né à Paris 21 janv. 1828.
3. **Pr.** *Henri-Louis*, né dans la Grande-Bretagne 26 nov. 1831.
4. **Pr.** *Marguerite*-Louise, née à Paris 9 avril 1833.

Frère.

Pr. *Gaspard* de Faucigny-Lucinge et Coligny, Comte de Faucigny, né 8 janvier 1792.

Fugger-Babenhausen.

[Cath. — En Bavière. — Rés. Babenhausen. — La ligne princière de Fugger possède la principauté de Babenhausen et les seigneuries de Heimertingen, Pless, Wellenbourg avec Reinhardshausen, Gablingen, Markt-Biberbach, Rettenbach avec Gottenau et Irrmanshofen ob dem Walde. Ces possessions, distribuées en quatre districts de recettes, donnent un revenu annuel de 64 jusqu'à 66000 fiorins. Elles sont soumises depuis 1806 à la souveraineté du roy. de la Bavière. — Voir l'édition de 1836, p. 105. — Créations: Anobli, Baron et Cte de l'emp. 14 nov. 1530, Pr. de l'emp. selon l'ordre de primogéniture 1 août 1803, Pair de Bavière 26 mai 1818. — Porte parti d'or et d'azur à deux fleurs de lys, de l'un en l'autre.]

Pr. *Léopold*-Charles-Marie, né 4 oct. 1827, succ. à son père le Prince Antoine-Anselme le 28 mai 1836; sous tutelle.

Frères et sœurs.

1. *Thérèse*-Charlotte, née 26 août 1826.
2. *Charles*-Louis-Marie, né 4 févr. 1829.
3. *Eugénie*-Henriette-Jeanne, née 5 nov. 1833.
4. *Frédéric*-Antoine-Gustave-Philippe-Conrad, né 26 nov. 1836.

Mère.

Pr. *Françoise*-Xaverie-Walbourge Henriette-Caroline-Constance de Hohenlohe-Bartenstein-Jagstberg, née 29 août 1807, mariée 20 oct. 1825, veuve du Prince Antoine-Anselme depuis le 28 mai 1836.

Grand' tante.

Marie-*Joséphine*; v. Waldbourg-Wolfegg.

(Les lignes comtales se trouvent dans la troisième partie de l'Almanach.)

Furstenberg.

[Cath. — En Wurtemberg, Bade, Hohenzollern et en Autriche. — Voir l'édition de 1836, p. 107. — Porte d'or à l'aigle de gueules, becqué et membré d'azur, à la bordure nébulée d'azur et d'argent.]

I. Branche princière, possessionée en Souabe. (Donaueschingen.)

[Par l'acte de la Confédération du Rhin elle fut subordonnée comme seigneurie

1) au grand-duché de Bade, la plus grande partie de ses possessions étant situées en Souabe (30 milles géogr. carrés et 87,479 habitants);
2) au Prince de Hohenzollern-Sigmaringen relativement à la seigneurie de Trochtelfingen et de Jungnau, et la partie du bailliage de Mœsskirch sur la rive gauche du Danube (5½ milles géogr. carrés et 6700 habitants);
3) au Wurtemberg relativement à la seigneurie de Neufra &c. (2581 habitants).

Les rapports seigneuriaux entre les Princes de Furstenberg et de Bade furent réglés par les traités du 11 nov. 1825 (publication du 12 déc. 1823) et par la convention du 14 mai 1825; ceux dans le royaume de Wurtemberg par la déclaration royale du 23 janvier 1839.]

[Créations: Pr. de l'emp. selon l'ordre de primogéniture 9 nov. 1716, le titre de Pr. étendu sur tous les descendants 8 févr. 1762.]

Pr. *Charles-Egon*, né 28 oct. 1796, général au serv. de Bade, succ. 17 mai 1804 au Pr. Charles-Joachim, fils de son grand-oncle; mar. 19 avril 1818 à

***Amélie*-Christine-Caroline**, née 26 janvier 1795, fille de feu Charles-Frédéric Grand-Duc de Bade, du 2 lit.

Enfants.

1. **Pr. Marie-*Elisabeth*-Louise-Caroline-Amélie-Léopoldine-Wilhelmine-Maximilienne**, née 15 mars 1819.
2. ***Charles*-Egon-Léopold-Marie-Guillaume-Maximilien, Pr. héréd.**, né 4 mars 1820.
3. **Pr. Marie-*Amélie*-Sophie-Wilhelmine-Christine-Caroline-Eulalie**, née 12 févr. 1821.
4. **Pr. *Maximilien*-Egon-Chrétien-Charles-Jean-Népomuc**, né 29 mars 1822.
5. **Pr. *Emile*-Maximilien-Frédéric-Charles-Egon-Léopold-Guillaume-François**, né 12 sept. 1825.
6. **Pr. *Pauline*-Wilh.-Caroline-Amélie**, née 11 juin 1829.

Sœur.

Pr. Marie-*Léopoldine*, née 4 sept. 1791, mar. 20 mai 1813 à Charles-Albert Prince de Hohenlohe-Waldenbourg-Schillingfurst, veuve dep. 15 juin 1843.

II. Branche.

Veuve du dernier Prince de la branche aînée éteinte par la mort du Pr. Charles-Joachim, fils du grand-oncle, Pr. Charles-Egon:

Pr. *Caroline*-Sophie, née 20 août 1717, sœur de Frédéric Landgrave de Furstenberg-Weytra; mar. 11 janvier 1796, veuve 17 mai 1804.

III. Branche des Landgraves, possessionée en Autriche. [Vienne.]

***Frédéric*-Charles-Jean-Nép.-Egon**, Landgr., né 26 janv. 1774, cons. intime act. et chambellan, gr.-maître des cérémonies de l'Emp. d'Autriche et colonel, succ. à son père le Landgrave Joachim-Egon 26 janv. 1828; mar. 25 mai 1801 à

Thérèse, née 14 oct. 1780, fille de Jean Pr. de Schwarzenberg, DdP. et DdlCr., grand'maîtresse de la cour de l'Impératrice d'Autriche.

Enfants.

1. **L. *Jean*-Nép.-Joachim-Egon**, né 21 mars 1802, chamb. imp.-roy. et conseiller de la régence à Prague, marié 14 janvier 1836 à la

Pr. *Caroline*-Jeanne-Marie, née 6 mai 1809, sœur de Vincent Prince d'Auersperg; DdlCr. et DdP.

Filles.

1) Thérèse-Eléon.-Carol.-Walpurge, née 12 févr. 1839.
2) Louise-Marie, née 1 août 1840.

2. **L. *Joseph*-Ernest-Egon**, né 22 févr. 1808, chamb. imp.-roy. et conseiller du tribunal d'appel à Klagenfurth.
3. **L. *Charles*-Egon**, né 15 juin 1809, commandeur de l'ordre teutonique, chamb. imp.-roy. et major dans le rég. Pr. de Wasa no. 60, chambellan au service de l'Archiduc Maximilien d'Este. [*Vienne.*]
4. **L. *François*-Egon**, né 12 avril 1811, commandeur de l'ordre de Malte, chamb. imp.-roy. et cap. au 28 reg. d'inf. Baillet de Latour, possesseur de la commanderie de l'ordre de Malte d'Obitz dans le cercle bohémien de Blattau. [*Prague.*]
5. **L. *Frédéric*-Egon**, né 8 oct. 1813, conseiller du consistoire et prieur de l'église St. Maurice à Kremsier.
6. **L. *Ernest*-Phil.-Léon.-Fréd.-Egon**, né 6 nov. 1816.

1. L. *Gabrielle*, née 17 mars 1821, Dame de la cour de S. Alt. imp.-roy. l'Archiduchesse Sophie d'Autriche.

Soeurs.

1. L. *Joséphine*, Princesse douairière de Liechtenstein.
2. L. *Caroline*, veuve de Charles-Joachim Prince de Furstenberg (v. ci-dessus branche II).
3. L. *Eléonore*-Sophie, née 7 févr. 1779, chanoinesse du chap. de Vienne.
4. L. *Elisabeth*-Marie-Philippine, veuve de Jean Pr. de Trautmansdorff.

[Branche des Landgraves possessionée en Moravie.]

Veuve et enfants du Landgrave Frédéric-Joseph (né 24 avril 1751, † 1 juillet 1814), oncle du Landgrave Frédéric (v. ci-dessus).

Veuve:

Joséphine née Comtesse de Zierotin, née 12 févr. 1771; DdP. et DdlCr., troisième épouse du L. Frederic-Jos.

Enfants des premières noces du dit Landgrave et de Joséphine-Thécla née Comtesse de Schallenberg:

1. L. Joseph-Frédéric-François-de-Paule (né 4 sept. 1777, conseiller intime etc., grand-maître des cuisines impériales etc., mort le 19 sept. 1840). Sa veuve:

Charlotte née Comtesse de Schlabrendorf, née 12 janvier 1787, mariée le 10 mai 1804; DdP. de l'Impératrice d'Autriche et DdlCr.

2. L. *Frédérique*-Ladislave-Françoise, née 27 juin 1781, DdP. et DdlCr., mariée 16 janv. 1816 à Gustave Prince de Hohenlohe-Langenbourg, FML. au serv. de l'Autriche, premier vice-président du conseil aulique des guerres.

Enfants de ce Landgrave et de Joséphine née Comtesse de Zierotin, sa troisième épouse:

3. L. *Marie*-Philippine-Neria-Judith, née 15 janvier 1792, mar. 10 avril 1817 à Joseph Comte de Schaaffgotsche, chamb. imp.-roy.
4. L. *Frédéric*-Michel-Jean-Joseph, né 29 sept. 1793, chamb. au serv. de l'Autr., major-gén. et brigadier de la cavalerie en Bohême.
5. L. Jeanne-*Caroline*, née 3 nov. 1795, chanoinesse du chap. de Vienne.
6. L. *Adélaïde*, née 28 mars 1812, mar. 16 juin 1830 à Jean-Henri C. de Herberstein, chamb. imp.-roy.

Grassalcovich de Gyarak.

[Cath. — En Hongrie. — Rés.: Presbourg et Vienne. — Voir l'édition de 1836, p. 111. — Créations: Cte 1749, Prince de l'empire selon l'ordre de primogéniture 8 mai 1784.]

Veuve du Pr. Antoine (né 12 sept. 1771, chamb. imp.-roy., cons. intime act. de S. M. I. R. etc., décédé le 29 sept. 1841), avec lequel cette famille princière s'est éteinte.

Marie-*Léopoldine*, née 15 nov. 1776, fille de Paul-Antoine Pr. d'Esterházy, mariée à Antoine Prince Grassalcovich depuis le 25 juillet 1793.

Hatzfeld.

[Cath. — En Silésie et dans la province rhénane de Prusse. — Rés.: Trachenberg. — Voir l'édition de 1836, p. 112. — Créations: Baron 30 juillet 1629, Cte de l'emp 28 févr. 1698, Pr. selon l'ordre de primogéniture 10 juillet 1803, Franc-Dynaste de Wildenberg-Schœnstein 9 juin 1821, membre héréd. du collège des Princes et Seigneurs à la diète provinc. de la prov. rhénane et de la Silésie avec voix virile 15 mars 1825 et 1 juin 1827. — La seigneurie de Trachenberg accordée à titre de donation le 16 août 1641 au général Melchior de Hatzfeld par l'Emp. Ferdinand III fut erigée en principauté le 31 oct. 1741 par Frédéric II, Roi de Prusse, en faveur du Cte François-Philippe-Adrien de Hatzfeld, élévé puis aussi à la dignité de Prince du Saint-Empire par l'Emp. François I le 25 mai 1748. Avec son fils François-Frédéric-Caïtane est éteinte cette branche princ. 23 mai 1794. — Armes: d'or à deux crampons adossés de sable.]

Pr. Frédéric-*Hermann*-Antoine, né 2 oct. 1808, possesseur de la principauté de Trachenberg et de la seigneurie de Wildenberg-Schœnstein, directeur-général de la société de crédit de la noblesse silésienne, dynaste pruss., fils du Pr. François-Louis († à Vienne 3 févr. 1827); mar. 11 juin 1831 à

Mathilde, née 15 févr. 1799, fille de feu le Cte de l'empire Gottlob de Reichenbach-Goschutz.

Filles.

1. *Françoise* née 13 juin 1833.
2. *Elisabeth*, née 19 nov. 1839.

Frère et soeurs.

1. C. *Sophie*, née 10 août 1805, mariée 10 août 1822 à Edmond C. de Hatzfeld-Weisweiler.
2. C. *Clara*, née 6 mars 1807, mar. 8 mai 1829 à Auguste Cte de Nostitz, lieut.-gén. au serv. de la Prusse.
3. C. Maximilienne-*Herminie*, née 16 oct. 1809, épouse depuis 20 janv. 1829 d'Engelbert Baron de Landsberg.
4. C. *Maximilien*, né 7 juin 1813.

Hercolani.

[Cath. — En Italie. — Rés.: Bologne. — Voir l'édition de 1836, p. 114. — Création: Pr. de l'emp. selon l'ordre de primogéniture 26 mars 1699 et confirm. 14 août 1765.]

Pr. *Alphonse-Astor*, né 25 sept. 1826, succède à son frère le Prince Auguste-Napoléon (né 25 nov. 1821, † 23 oct. 1839).

Mère.

Pr. *Anne*-Marie-Alexandrine-Hippolyte-Jouberthou de Vambertie, née 4 nov. 1802, veuve du Pr. Alphonse (né 29 juin 1799, † 17 févr. 1827), mar. en secondes noces 27 oct. 1833 à Maurice Pr. Jablonowski.

Oncle.

Pr. *Philippe*, né 5 oct. 1811, fils du Pr. Astor, marié I) 29 juillet 1830 à *Louise*-Marie Pallavicini (née 6 mars 1811, † . . .); II) . . . à Thérèse-Marie-Louise-Caroline-Anne Angelelli, née 6 août 1820, fille de Max.-François Marquis Angelelli et de Hippolyte Comtesse Bentivoglio.

Grand' tante.

Marie-*Lucrèce*, née 23 févr. 1781, mar. 19 juin 1801 au Marquis Antaldo Antaldi de Pesaro.

Hohenlohe.

[Voir l'édition de 1836, p. 115. — Créations: Cte de l'empire confirm. 1412, Maréchal-héréd. du royaume de Wurtemberg 23 juillet 1808. La dernière dignité est attachée au séniorat de la famille. — Armes: Porte d'argent à deux léopards de sable, l'un sur l'autre.]

I. Branche de Neuenstein. (Luth. — Créations: Cte de Gleichen 1631, Pr. de l'emp. 7 janv. 1764.]

I. Hohenlohe-Langenbourg.

[En Wurtemberg. — Rés: Langenbourg. — Possessions: a) une partie de la principauté de Hohenlohe; b) le comté de Gleichen dans le duché de Saxe-Cobourg-Gotha qu'elle possède indivis avec Hohenlohe-Kirchberg.]

Pr. *Ernest*-Chrétien-Charles, né 7 mai 1794, major-gén. au-serv. d'Hanovre et du Wurtemberg, président de la haute chambre du roy. de Wurtemberg jusqu'à la fin de 1845, succ. à son père le Pr. Charles-Louis (né 10 sept. 1762, † 4 avril 1825); mar. 18 févr. 1828 à la Pr. Anne-*Féodorowna*-Auguste-Charl.-Wilhelmine, fille d'Emich-Charles Pr. de Leiningen, née 7 déc. 1807.

Enfants.

1. *Charles*-Louis-Guillaume-Léopold, Pr. héréd., né 25 oct. 1829.
2. Pr. *Elise*-Adélaïde-Victoire-Amélie-Auguste-Louise-Jeanne, née 8 nov. 1830.
3. Pr. *Hermann*-Ernest-François-Bernard, né 31 août 1832.
4. Pr. *Victor*-Ferdinand-François-Eugène-Gustave-Adolphe-Constantin-Frédéric, né 11 nov. 1833.
5. Pr. *Adèle*-Victoire-Amélie-Louise-Marie-Constance, née 20 juillet 1835.
6. Pr. *Féodore*-Victoire-Adélaïde-Pauline-Amélie-Marie, née 7 juillet 1839.

Frère et soeurs.

1. Pr. *Constance*; v. Hohenlohe-Schillingsfurst.
2. Pr. *Emilie*, née 27 janv. 1793, mar. 25 juin 1816 à *Frédéric*-Louis Comte de Castell; v. III partie.
3. Pr. *Louise*, épouse du Pr. Adolphe de Hohenlohe-Ingelfingen; v. Hohenlohe-Oehringen.
4. Pr. *Jeannette*-Henriette-Philippine, née 8 nov. 1800, veuve du Cte Emile d'Erbach-Schœnberg depuis 26 mai 1829; v. III partie.
5. Pr. *Gustave*-Henri, né 9 oct. 1806, colonel du 36 rég. d'inf. au serv. de l'Autr.
6. Pr. *Hélène*, née 22 nov. 1807, épouse du Duc Eugène de Wurtemberg; v. Wurtemberg.

Mère.

Amélie-Henriette-Charlotte, née 30 janv. 1768, fille de Jean-Chrétien Cte de Solms-Baruth, mar. au Pr. Charles-Louis le 30 janv. 1789, veuve dep. le 4 avril 1825.

[Enfants de l'oncle du père, le Pr. Frédéric-Ernest (né 16 mai 1750, † 24 oct. 1794), et de Madelaine-Adrienne, fille du Baron Onno Zwier de Haren]:

1. Pr. *Louis*-Chrétien-Auguste, né 23 janv. 1771, major-gén. au serv. du Wurtemberg. Veuf 14 oct. 1821 de Louise, fille de Chrétien-Fréd.-Charl. Pr. de Hohenlohe-Kirchberg, (née 16 sept. 1784, mar. 24 sept. 1816).
2. Pr. Charles-*Gustave*-Guillaume, né 29 août 1777, conseiller intime et feldmaréchal.-lieut. autr., premier vice-président du conseil aulique des guerres et propr. du 17 rég. d'inf., mar. 16 janv. 1816 à *Frédérique*-Ladislave, née 27 juin 1781, fille de Frédéric Landgrave de Furstenberg; DdP.

Enfants.

1) Pr. *Louis*-Charles-Gustave, né 11 janv. 1823, lieut. en prem. au rég. no 8 des cuir. de Cte Ignace Hardegg.
2) Pr. *Constance*-Josephe-Louise, née 12 nov. 1824.

3. Pr. Philippine-Henriette-*Sophie*, née 30 mai 1779.
4. Pr. *Wilhelmine*-Christine-Henr., née 21 juin 1787.

---

2) Hohenlohe-Oehringen (ci-devant Ingelfingen).

[Luth. — En Wurtemberg, en Silésie et en Saxe. — Résid.: Oehringen. — Possessions: a) une partie considérable de la principauté de Hohenlohe, b) le majorat de Schlawentzitz, Birava, Lassowitz, Lascowitz, Saussenberg, Bytkow, Ujest, Bitschin et Wienskowitz dans la Haute-Silésie, et c) le majorat d'Oppourg, Colba et Positz en Saxe.]

Pr. Frédéric-*Auguste*-Charles, né 27 nov. 1784, fils du Pr. Frédéric-Louis († 15 févr. 1818) et de son épouse *Amélie*-Louise-Marie-Anne-Chrétienne-Charlotte née Ctesse de Hoym (divorcée et †); lieut.-gén. au serv. du Wurtemberg; mar. 28 sept. 1811 à la

Pr. Frédér.-Sophie-Doroth.-Marie-*Louise*, née 4 juin 1789, fille d'Eugène-Frédéric-Henri Duc de Wurtemberg.

Enfants.

1. Pr. *Frédéric*-Louis-Eugène-Charles-Adalbert-Emile-Auguste, né 12 août 1812, colonel à la suite au serv. du Wurtemberg.
2. Pr. *Mathilde*, née 3 juillet 1814, épouse de Gunther Prince-régant de Schwarzbourg-Sondershausen.
3. Pr. Fréd-Guill.-Eugène-Charles-*Hugues*, né 27 mai 1816, cap. de cav. au serv. du Wurtemberg et adjudant de S. M. le Roi.
4. Pr. *Félix*-Eugène-Guillaume-Louis Albert-Charles, né 1 mars 1818, lieut. dans les cuir. des gardes pruss.

Frère et soeurs.

1. Pr. *Adélaïde*; v. Hohenlohe-Kirchberg.
2. Pr. Louise-Sophie-*Amélie*, née 20 nov. 1788, mar. 26 juin 1810 à Albert C. d'Erbach-Furstenau, major-gén. au serv. du Wurtemberg.

(Ligne cadette de H.-Ingelfingen.)

[Dans la Haute-Silésie. — Rés.: Koschentin. — Possessions: les fidéicommis de Koschentin, Boronow et Landsberg, ainsi que le majorat de Tworog dans la Haute-Silésie. — Membre héréd. du collège de la noblesse à la diète provinciale de Silésie avec voix collective 2 juin 1827.]

3. Pr. *Adolphe*-Charles-Frédéric-Louis de Hohenlohe-Ingelfingen, née 29 janv. 1797, colonel au serv. de la Prusse et chef du 23 régim. de la landwehr, marié 19 avril 1819 à la

Pr. *Louise*-Charlotte-Jeanne, née 22 août 1799, fille de Charles-Louis Pr. de Hohenlohe-Langenbourg.

Enfants.

1. Pr. *Charles*-Adalbert-Constantin-Henri, né 19 nov. 1820, lieut. au rég. des gardes-uhlans no. 1 à Potsdam.
2. Pr. *Frédéric*-Guillaume-Edouard-Alexandre, né 9 janv. 1826.
3. Pr. *Kraft*-Charles-Auguste-Edouard-Frédéric, né 2 janv. 1827.
4. Pr. Eugénie-Louise-Amélie-Sophie-*Adélaïde*, née 13 mai 1830.
5. Pr. *Louise*-Eléonore-Amélie-Ernestine-Jenny, née 25 mars 1835.

---

3) Hohenlohe-Kirchberg.

[En Wurtemberg. — Rés.: Kirchberg. — Possessions:

les bailliages de Kirchberg, Dœttingen et Kunzelsau ainsi que la moitié du comté supérieur de Gleichen.]

Pr. *Charles*-Frédéric-Louis-Henri, né 2 nov. 1780, lieut.-gén. au serv. du Wurtemberg, fils du premier lit du Pr. Frédéric-Charles-Louis († 12 sept. 1791); succ. à son cousin, le Prince George-Louis-Maurice (né 16 sept. 1786, † 25 déc. 1836); marié 26 mai 1821 avec *Marie* née Comtesse d'Urach, née 15 déc. 1802.

Frère et sœur du 2 lit du Pr. Frédéric-Charles-Louis avec Chrétienne-Louise née Ctesse de Solms-Laubach († 3 mars 1815):

1. Pr. Chrétien-Louis-Frédéric-*Henri*, né 22 déc. 1788, lieut.-gén. au serv. du Wurtemberg et envoyé extraord. à St. Petersbourg, marié 11 févr. 1833 avec Catherine-Iwanowna née Comtesse Golubtzoff (née 15 mai 1802, † 29 mars 1840).
2. Pr. Sophie-*Amélie*-Caroline-Françoise, née 27 janv. 1790, mar. 26 oct. 1824 à Auguste-Frédéric-George-Emmanuel Cte de Rohde.

Veuve du cousin, feu Prince-régnant George-Louis-Maurice (né 16 sept. 1786, † 25 déc. 1836):

Pr. *Adélaïde*-Charlotte-Wilhelmine, née 20 janv. 1787, fille de Fréd.-Louis Pr. de Hohenlohe-Ingelfingen; mariée 9 juillet 1812.

Sœurs du Pr. Louis.

a) Belle-sœur du prem. lit du père, Pr. Chrétien-Frédéric-Charles († 18 août 1819) avec Louise-Charlotte née Princesse de Hohenlohe-Langenbourg:

1. Pr. *Caroline*-Henriette; v. Reuss-Schleiz.

b) Germaines, du second lit de ce Prince avec Philippine née Comtesse d'Isembourg-Philippseich († 6 oct. 1819):

2. Pr. Wilhelmine-Frédérique-Sophie-*Ferdinandine*, née 7 nov. 1780.
3. Pr. *Auguste*-Eléonore, née 24 mai 1782, mar. 11 août 1807 à Frédéric-Reinhard Cte de Rechteren-Limpourg; veuve depuis le 20 juin 1842.

II. Branche de Waldenbourg.

(Création: Pr. de l'emp. 21 mai 1744. — Les Possessions de cette maison, situées en Franconie furent erigées en principauté 14 août 1757.)

1) Hohenlohe-Bartenstein.

(En Wurtemberg. — Résid.: Bartenstein. — Possessions: les bailliages de Bartenstein, Pfedelbach, Meinhardt et Sindringen.)

Pr. *Charles-Auguste*-Théod., né 9 juin 1788, lieut.-col. au serv. du Wurtemberg, succ. au mois de nov. 1806 par la cession de son pere le Pr. *Louis-Aloys* (maréchal et pair de France. † 31 mai 1829) dans les seigneuries allemandes; mar. 9 sept. 1811 a la

Pr. Léopoldine-*Clotilde*, née 12 sept. 1787, fille de feu Emmanuel Landgr. de Hesse-Rothenbourg.

Hohenlohe-Bartenstein-Jagstberg.

(Cath. — En Wurtemberg. — Rés.: Haltenbergstetten. — Poss.: au lieu de la possession d'outre-Rhin Oberbronn depuis 1803 les ci-devant baill. de Jagstberg, Haltenbergstetten, Laudenbach, le baill. chapitral de Braunsbach et la part de Wurzbourg aux villages de Neunkirchen et Vorbach-Zimmern; en tout 3 milles c., 9000 habit., 56000 flor. révenus.)

Pr. *Louis*-Albert-Constantin, né 5 juin 1802, colonel d'un rég. de cav. au serv. de la Sardaigne, succ. à son père le Prince Charles-Joseph (né 12 déc. 1766) le 6 juillet 1838, marié 11 janv. 1835 à la

Pr. *Henriette*-Wilhelmine, née 23 juin 1815, fille de Charles Pr. d'Auersperg, FML. et divisionnaire au serv. de l'Autriche à Oedenbourg.

Enfants.

1. Pr. *Charles*-Louis-Constantin-Henri, né 2 juillet 1837.
2. Pr. *Louise*-Caroline Jeanne-Françoise-Marie, née 21 août 1840.
3. Pr. *Albert*-Vincent-Ernest-Léopold-Clément, né 22 nov. 1842.

Sœurs

a) du prem. lit du père avec Henriette, fille de Louis-Eugène Duc de Wurtemberg (née 11 mars 1767, † 23 mai 1817):

1. Pr. *Marie*-Frédérique-Crescence-Sophie, née 20 mars 1789.
2. Pr. *Françoise*, veuve d'Antoine-Anselme Prince de Fugger-Babenhausen.
3. Pr. *Charlotte*, épouse du Prince Constantin à Salm-Reifferscheidt-Krautheim.

b) du second lit du père avec Marie-Walbourge, fille de Léopold C. héréd. de Waldbourg-Zeil-Wurzach (née 15 sept. 1794, † 9 oct. 1825):

4. Pr. *Léopoldine*-Mar. Walb.-Clot., née 22 avril 1821.

---

2) Hohenlohe-Waldenbourg-Schillingsfurst.

(Cath. — En Wurtemberg et en Bavière. — Rés.: Kupferzell près de l'ancienne résid. primitive de Waldenbourg. — Possessions: Les bailliages de Waldenbourg, Kupferzell, Adolzfourt et Ohrethal sous la souv. du Wurtemberg, ainsi que la seigneurie de Schillingsfurst sous la souv. de la Bavière.)

Pr. *Frédéric*-Charles-Joseph, né 5 mai 1814, major au service de la Russie, aide-de-camp de S. M. l'Empereur, succède par cession à son père Prince *Charles*-Albert († 15 juin 1843) 26 déc. 1839; marié 25 nov. 1840 à la

Pr. *Thérèse-Amélie* de Hohenlohe-Waldenbourg-Schillingsfurst (v. ci-dessous), née 19 avril 1816.

Fils.

1. Pr. *Nicolas*-Frédéric-Charles-Joseph-Paul, Pr. héréd., né 8 sept. 1841.
2. Pr. *Victor*-Albert-François-Chlodwig-Ernest-Egon, né 25 déc. 1842.

Belle-soeur, soeur et frères.

1. Pr. *Caroline*-Frédérique, née 1 févr. 1800, mariée 27 déc. 1823 à Gustave Baron de Cœster, chamb. bavarois. [*Munich.*]
2. Pr. *Catherine*-Wilhelmine-Marie-Joséphine, née 19 janv. 1817, DdlCr., mariée 8 mai 1838 à François-Erwin Cte d'Ingelheim, chamb. et lieut. en prem. dans l'armée au serv. de l'Autriche.
3. Pr. *Charles*-Etienne-Fréd.-Chr.-Egon, né 20 avr. 1818, lieut. au serv. de Wurtemberg, rég. d'inf. no 7.
4. Pr. *Egon* Charles-Franç.-Joseph, né 4 juillet 1819, lieut. au serv. de l'Autr., rég. d'inf. no. 11.

Mère.

Pr. Marie-*Léopoldine*, née 4 sept. 1791, fille de Charles Pr. de Furstenberg, mariée au Pr. *Charles*-Albert le 20 mai 1813, veuve 15 juin 1843.

Oncles et Tantes.

1. Pr. *Eléonore*-Henriette, née 21 janv. 1786, chanoinesse à Innsbruck.
2. Pr. François-Joseph (né 26 nov. 1787, possesseur de la seigneurie de Schillingsfurst, † 14 janvier 1841). Sa veuve et ses enfants v. ci-dessous: Hohenlohe Schillingsfurst.
3. Pr. *Marie*-Gabrielle, née 2 avril 1791, mar. 1819 au Baron de Brinkmann, grand-maître des forêts au serv. de la Russie.
4. Pr. Léopold-*Alexandre*, né 17 août 1794, grand-prévôt et chanoine du chapitre de Grandvardein en Hongrie. Abbé mitré de St. Michel de Gaborjan, Assesseur des comitats de Bihar, Borschod et Arad.

Hohenlohe-Schillingsfurst en Bavière.

(Rés.: Schillingsfurst.)

Pr. *Philipp-Ernest*-Ferdinand, né 24 mai 1820, succ. à son père le Pr. François-Joseph (v. ci-dessus) le 14 janvier 1841 par renonciation de ses deux frères aînés; pair du royaume de Bavière, lieut. au rég. des uhlans no. 1 Saxe-Cob.-Gotha.

Soeurs et frères.

1. *Thérèse*-Amélie-Judithe, née 19 avril 1816, mariée 26 nov. 1840 à Frédéric-Charles Pr. de Hohenlohe-Waldenbourg-Schillingsfurst.
2. *Victor*-Maurice-Charles, né 10 févr. 1818; v. Ratibor.
3. *Chlodwig*-Charles-Victor, né 31 mars 1819; v. Ratibor.
4. *Amélie*-Adélaïde, née 31 (30?) août 1821.
5. *Gustave*-Adolphe, né 26 février 1823.
6. *Constantin*-Victor-Ernest-Emile-Charles-Alexandre-Frédéric, né 8 sept. 1828.
7. *Elise*-Adélaïde-Caroline-Clotilde-Ferdinande, née 6 janvier 1831.

Mère.

Caroline-Frédérique-*Constance*, née 23 février 1792, fille de feu Charles-Louis Pr. de Hohenlohe-Langenbourg, mariée au Pr. François-Joseph le 30 mars 1815, veuve depuis le 14 janvier 1841.

Jablonowski.

[Cath. — En Pologne. — Voir l'édition de 1836, p. 133. — Création: Pr. de l'emp. 16 avril 1745. — Armes sur nommés Pruss III: de gueules à la faux sans manche d'argent, accollée d'un demifer à cheval de même, sur monté d'une croix et demi d'or.]

Pr. *Antoine*, né 7 déc. 1793, fils du Pr. Stanislas (né 15 févr. 1762, † 27 avril 1822), marié 29 sept. 1818 à la Pr. *Pauline*-Constance, née Ctesse Mniszech, née 17 avril 1798.

Fille.

Pr. *Dorothée*, née 5 août 1820, mariée 25 avril 1841 au Comte Stanislas Krasinski.

Frère.

Pr. *Stanislas*, né 10 mars 1799, marié 12 nov. 1825 à la Pr. *Marie* née Comtesse Wielopolska.

Enfants du grand-père Prince Antoine-Barnabe, castellan de Cracovie († 4 avril 1799):

a) du 1er lit avec Anne née Princesse Lubartowicz-Sangusco:

1. Pr. *Barbe*-Dorothée; v. Czartoriski.

b) du 2d lit avec Thécla de Czlapik:

2. Pr. *Thérèse*, née 31 janv. 1778, chanoinesse au chapitre de Vienne.
3. Pr. *Maximilien*, né 29 juin 1785, cons. int. et grand-maître de la cour impériale de Russie, sénateur au sénat de Varsovie, marié 6 mai 1811 à la Pr. *Thérèse*, née Princesse Lubomirska, dame de l'ordre de Ste Catherine.

Enfants.

1) Pr. *Ladislas*, né 16 juillet 1818.
2) Pr. *Hedwige*, née 20 nov. 1819, mariée 4 avril 1837 à Marcellin Prince Lubomirski.

Enfants du grand-oncle Prince Démetrius:

1. Pr. *Matthias*, né 16 juin 1757, mar. au mois d'oct. 1782 à la Pr. Marianne, née Ctesse Scepticky (†).

Son fils.

Pr. *Louis*, né 25 août 1784, chambellan et conseiller int. act. de l'emp. d'Autr., Grand-écuyer héréditaire du royaume de Galicie, mar. 1804 à Caroline, fille de François C. de Woyna, DdP.; veuf depuis le 15 février 1840.

Enfants.

1) Pr. *Charles*, né 13 mars 1807, chamb. imp.-roy., marié 1837 à la Pr. *Eléonore* née Comtesse de Skarbek, née . . .

Fille.

Pr. *Marie*, née . . . .

2) Pr. *Félix*, né 18 mai 1808, chambellan et lieut.-colonel du rég. d'inf. no. 15 au serv. de l'Autr.
3) Pr. *Maurice*, né 2 sept. 1809, chamb. act. et major au serv. de l'Autriche, marié 15 oct. 1833 à la Pr. *Anne*-Marie-Alexandrine-Hippolyte-Joubertbou de Vambertic, née 4 nov. 1802, veuve du Pr. Alphonse Hercolani depuis le 17 févr. 1827.

Fils.

Pr. *Charles*-Ladislas-Wladimir, né 23 juillet 1834.

4) Pr. *Sophie*, née 28 déc. 1812, mar. 10 août 1833 à Aloys Cte Pálffy, chamb. autr., cons. int. et gouv. de Venise.

2. Pr. Charles (né 5 janv. 1768, † 1 avril 1841). Son fils du premier lit, de Thécla née Comtesse Czaka:

Pr. *Charles*, né 23 juin 1799, marié le 14 juillet 1822 à la Pr. Pélagie née Ctesse Potocka, veuf depuis le 3 juin 1830.

Fils.

Pr. *Arthur*, né 25 août 1825.

Isembourg.

[Evang. — Voir l'édition de 1836, p. 134. — Création: Cte de l'emp. 1442 et confirm. 12 nov. 1547. — Porte d'argent à deux fasces de sable.]

A. *Ligne directe d'Offenbach-Birstein.*

I. Isembourg-Birstein.

[Dans la Hesse électorale et grand-ducale. — Rés.: Offenbach et Birstein alternativement. — Possess.: Dans le grand-duché de Hesse les bailliages d'Offenbach, Dreieich et Wenings, qui comptent environ 19000 habitants; dans la Hesse électorale: les bailliages de Birstein et de Seibold avec environ 10000 habit. — Création: Pr. de l'empire 23 mars 1744.]

Pr. *Wolfgang-Ernest III*, né 25 juillet 1798, succ. à son père le Pr. *Charles*-Frédéric-Louis-Maurice 21 mars 1820, sous la tutelle de sa mère jusqu'en 1823, mar. 30 janv. 1827 à *Adelaïde*, née 23 mars 1795, fille de feu Charles-Chrétien-Auguste-Albert Comte d'Erbach-Furstenau.

Frère.

Pr. Victor-Alexandre (né 14 sept. 1802, † 15 février 1843).

Sa veuve:

Pr. *Marie*-Crescence-Octavie, fille de Charles Pr. de Lœwenstein-Wertheim-Rosenberg, née 3 août 1813, mariée 4 oct. 1835.

Enfants.

1) Pr. *Sophie*-Charlotte-Adélaïde-Victoire-Agnès, née 30 juillet 1837.
2) Pr. *Charles*-Victor-Amédé-Wolfgang-Casimir-Adolphe-Botho, né 29 juillet 1838.
3) Pr. *Adélaïde*-Léopoldine-Eulalie-Sophie-Marie, née 10 février 1841.

Mère.

Pr. *Charlotte*-Auguste-Wilhelmine, née 5 juin 1777, fille de François C. d'Erbach-Erbach; veuve du Pr. Charles-Frédéric-Louis Maurice 21 mars 1820.

Veuve du Pr. Charles-Théodore-Laurent-François (né 12 août 1778, † 18 juillet 1825, fils du Prince Frédéric-Guillaume, grand-oncle du père du Prince-régnant):

Marie-Madelaine née Baronne de Herding.

Fille de ce Prince.

Pr. *Caroline*-Françoise-Dorothée-Josephe-Marie-Catherine, née 25 nov. 1809, DdlCr., épouse du Comte Charles-Ferdinand de Buol-Schauenstein, envoyé d'Autriche près la cour royale de Wurtemberg.

B. *Ligne directe de Budingen.*

I. Isembourg-Budingen à Budingen.

[Dans le grand-duché de Hesse. — Resid.: Budingen. — Création: Pr. 9 avril 1840.]

Pr. Ernest-*Casimir*, né 29 janv. 1781, lieut.-gén. et adjudant-gén. au serv. de la Hesse grand-ducale, succ. à son père le Comte Ernest-Casimir le 25 févr. 1801, marié 10 mai 1801 à la

Pr. *Ferdinande*, née 23 juillet 1784, fille de Gustave Comte d'Erbach-Schœnberg.

Enfants.

1. Pr. *Adélaïde*, née 11 mars 1805.
2. Ernest-*Casimir*, Prince-héréd., né 14 déc. 1806, cap. de cav. au serv. de l'Autriche, marié 8 sept. 1836 à *Thécla*-Adelaïde-Louise-Julie, née 9 mars 1815, fille d'Albert-Auguste-Louis Comte d'Erbach-Furstenau.

Enfants.

1) Pr. *Bruno*-Casimir-Albert-Emile-Ferdinand, né 14 juin 1837.
2) Pr. *Adalbert*, né 17 févr. 1839.
3) Pr. *Emma*-Ferdinande-Emilie, née 23 févr. 1841.
4) Pr. *Agnès*-Marie-Luitgarde, née 20 mars 1843.

3. Pr. *Marie*, née 4 oct. 1808, mar. 10 mai 1829 à Louis Pr. de Solms-Lich et Hohen-Solms.
4. Pr. *Mathilde*, née 17 sept. 1811.
5. Pr. *Gustave*, né 17 févr. 1813, lieut. dans le rég. des dragons des gardes pruss., marié 31 oct. 1840 à *Berthe* née Comtesse de Holleben, née 16 nov. 1818.

Enfants.

1) Pr. Gustave-*Alfred*, né 31 déc. 1841.
2) Pr. *Thecla*-Ferdinande-Henriette-Mathilde, née 19 nov. 1842.

6. Pr. *Ida*, née 10 mars 1817, mar. 20 oct. 1836 à Renard C. de Solms-Laubach, major au serv. de la Prusse et aide-de-camp de S. M. le Roi.

Sœur.

C. Dorothée-Louise-*Caroline*-Anne, née 31 déc. 1790.

(Pour les lignes comtales A. II. et B. II. à voir la troisième partie.)

Kaunitz-Rietberg.

[Cath. — En Autriche et en Prusse. — Rés.: Vienne. — Outre Rietberg (2 m. c. et environ 15200 habit.) la maison de Kaunitz-Rietberg possède encore le fideicommis destiné à la dotation de la dignité de Prince, savoir: les domaines d'Austerlitz, Ungarisch-Brod, Gross-Orzechau, Mœhrisch-Prussy, Jaromircz, Banow, Bauschitz et Jacobau. — Voir l'édition de 1836, p. 138. — Créations: Bar. 1400, Cte de l'emp. 16 mai 1642, Magnat de Hongrie 25 janv. 1638, Cte de

Rietberg 6 août 1699, Cte de Questenberg 9 mai 1752, Pr. de l'empire selon l'ordre de primogéniture 8 avril 1764, membre hérédit. du collège des Princes à la diète provinciale de Westphalie avec voix viril 27 mars 1824. — Armes: de gueules à deux plantes de nenufar d'argent, passées en sautoir avec ses racines en pointe.]

Pr. ***Aloys***, né 29 juin 1774, Pr. de Kaunitz-Rietberg, Cte à Questenberg (dont le dernier possess. laissa ce comté au père du Prince 1752), succ. à son père Dominique-André le 24 nov. 1812, conseiller pr. act. de l'Emper. d'Autr. et son ancien ambassadeur; mar. 29 juillet 1798 à

Françoise-Xavière, née 3 déc. 1773, fille de Guidobald Ungnad Cte de Weissenwolf; DdP.

Filles.

1. C. ***Caroline***-Léopold.-Jeanne, née 27 mai 1801. DdP. et DdlCr., mariée 29 août 1831 à Antoine-Gundaccar Cte de Starhemberg, chambellan et major-gén. imp.-roy., veuve depuis le 12 oct. 1842.
2. C. ***Léopoldine***; v. Pálffy d'Erdœd.
3. C. ***Ferdinandine***-Caroline-Louise, née 20 avril 1805, mar. 4 nov. 1822 à Louis C. de Karolyi, chamb. autr.

Khevenhuller-Metsch.

[Cath. — En Autriche, en Bohème et en Carinthie. — Rés.: Ladendorf et Riegersbourg en Autriche. — Possessions: Le comté de Hardek, les seigneuries de Pruzendorf, Frohnsbourg, Riegersbourg, Starrein, Haut- et Bas-Mixnitz, Oberfladnitz, Peigarten et Ladendorf en Basse-Autriche et Cammerbourg en Bohème. — Voir l'édition de 1836, p. 159. — Créations: Bar. 16 oct. 1566, Cte 23 juin 1673, Cte de l'emp. 16 janv. 1725, Cte de Metsch 11 mars 1751, Pr. de l'emp. selon l'ordre de primogéniture 30 déc. 1763, Grand-maître de la cour hérédit. pour l'Autriche au-dessous de l'Ens 5 déc. 1775. — Armes: de sable à une branche de chenes avec trois glands d'or, plantée sur une colline de même, chargée d'une fasce ondée de sable.]

Richard-Marie-Jean-Basile, né 23 mai 1813, Prince de Khevenhuller-Metsch et Aichelberg, Cte de Hohen-Osterwitz et Anabuch!, Baron de Landskron

et Wernberg, Seigneur de Carlsberg, Seigneur du comté de Hardek, ainsi que des seigneuries de Pruzendorf, Frohnsbourg, Starrein, Mixnitz, Ladendorf et Neubau en Autriche, et de Cammerbourg en Bohème; grand-maître hérédit. de la cour en Autriche et gr.-écuyer hérédit. en Carinthie, Magnat en Hongrie, chamb. imp.-roy., succ. à son père le Prince François le 2 juillet 1837; marié 8 déc. 1836 à

Antoinette-Marie, fille d'Edouard Pr. Lichnowsky, née 18 avril 1818; DdlCr. et DdP.

Enfants.

1. Marie-Antonie-Eléonore-Chrétienne-Hedwige, née 17 oct. 1838.
2. Jean-François-Charles-Edouard-Joseph-Némésius-Marie, né 19 déc. 1839.
3. ***Léontine***, née 25 févr. 1843.

Frères et soeur.

1. C. ***Albic***-Marie-Jean-Charles, né 19 nov. 1814, lieut. en prem. du rég. no 3 des chev.-lég. au serv. de l'Autr.
2. C. ***Ottomar***-Marie-Jean-Saturnin, né 29 nov. 1819, lieut. du rég. no. 7 des cuir. au serv. de l'Autriche.
3. C. Marie-***Hedwige***-Ségune, née 31 août 1823.

Tantes et oncle.

1. Ctesse Marie-***Caroline***-Ferdin., née 23 sept. 1763, veuve de Joseph Pr. de Soresina-Vidoni.
2. Ctesse ***Léopoldine***, née 22 août 1764, mar. 19 avril 1783 à François Pr. Ruspoli de Cerveteri, veuve depuis le 8 mars 1829; DdP. de l'Impératrice d'Autr.
3. Veuve de l'oncle Pr. Charles-Marie († 2 juin 1825): ***Thérèse*** née Ctesse de Morzin, née 18 avril 1771.

Grand-oncles et leurs descendants.

1. Enfants du grand-oncle C. Jean-Joseph († 21 févr. 1792) et de Marie-Josèphine née Ctesse de Schrattenbach, remariée au Pr. Colloredo († 1 oct. 1806):
   1) C. ***Joseph***, né 19 nov. 1776, chamb. imp.-roy., possesseur de la seigneurie d'Osterwitz dans la Carinthie et de Pellendorf dans la Basse-Autriche.
   2) C. Vincent (né 6 août 1780, † 1 juillet 1841). Sa veuve: ***Marie*** née Comtesse de Seiden, née 26 nov. 1792, grand'maîtresse de la cour de Marie-Anne Archiduchesse d'Autriche; DdlCr. et DdP.; mariée au Comte Vincent depuis le 6 avril 1809.

Ses filles.

(1) C. *Caroline*, née 8 juillet 1810, mar. 3 mars 1832 à Adam-Emmanuel Comte de Waldstein-Wartenberg, major dans le rég. des chev.-lég. no. 3 au serv. de l'Autriche.

(2) C. *Marie*, née 18 sept. 1815, DdlCr., mar. 27 juill. 1836 à Clément Comte de Saint-Julien, chamb. imp.-roy., major dans l'armée et grand-maître fauconnier de l'Autriche etc.

3) C. *François*-Salèse, né 3 oct. 1783, chamb. imp.-roy., FML. et divisionnaire à Prague, envoyé et ministre plénipot. de l'ordre de Malte à Vienne, propr. du rég. d'inf. no. 35.

2. Enfant du grand-oncle C. François-Antoine († 23 déc. 1797) et de Marie-Thérèse (fille du Cte Adam de Rothal, † 9 août 1777):

C. Marie-*Anne*-Joséphine; v. Liechtenstein.

3. *Grand-oncle*: C. Jean-*Emmanuel*, né 23 avril 1751, chamb. et cons. pr. imp.-roy., veuf 1811 de Marie-Joséphine C. de Mezzabarba (née 1757, mar. 1773).

Filles.

1) C. Marie-*Léopoldine*, née 6 juin 1776, DdP., mar. 1794 au Marquis d'Adda, chamb. et cons. int. au serv. de l'Autriche, vice-présid. du gouv. de Milan, veuve depuis 29 sept. 1836.

2) C. *Marie*, née 11 mars 1778, épouse du Duc de Visconti, DdP., veuve depuis le . . mars 1836.

Kinsky.

[Cath. — En Bohème. — Rés.: Prague. — Poss.: les majorats de Chotzen et Rositz; les seigneuries allodiales de Boehmisch-Camnitz, Zlonitz, Herzmanmiestez et Horazdiowitz. — Voir l'édition de 1836, p. 142. — Créations: Bar. 5 avril 1516, Cte 1630, Cte de l'emp. 1676, Magnat de Hongrie 25 janv. 1688, Pr. de l'emp. selon l'ordre de primogén. 3 févr. 1747. — Armes surnommées Zemby: de gueules à trois dents de loup d'argent, issantes du flanc gauche et courbées vers la pointe.]

Pr. *Ferdinand*-Bonaventure, Pr. de Kinsky à Wchinitz et Tettau, né 22 oct. 1834, succède à son père le Prince Rodolphe (né 30 mars 1802) le 27 janvier 1836, sous la tutelle de sa mère et de son grand-oncle Frédéric-Charles Cte de Schœnborn.

Soeurs.

1. C. *Marie*-Caroline, née 22 sept. 1832.
2. C. *Rodolphine*-Caroline, née 26 juin 1836.

Mère.

Pr. *Wilhelmine*-Elisabeth, née 20 juillet 1804, fille de Jérôme Cte de Collorédo-Mansfeld, DdP., mar. 12 mai 1825 au Pr. Rodolphe, chamb. et conseiller int. au serv. de l'Autriche, président de la rég. de l'archid. d'Autriche au dessus de l'Ens; veuve le 27 janv. 1836.

Oncle.

C. *Joseph*, né 25 oct. 1806, possesseur de la seigneurie de Kosteletz sur l'Adler en Bohème, chambellan impérial-royal et major en retraite, mar. 10 nov. 1828 à *Marie* née Ctesse Czernin de Chudenitz, née 12 août 1806, DdlCr. et DdP.

Enfants.

1) C. *Rodolphe*, né 14 août 1829.
2) C. Marie-*Caroline*, née 30 nov. 1830.
3) C. *Frédéric*-Charles, né 13 févr. 1834.
4) C. *Wolfgang*, né 19 janvier 1836.
5) C. *Wilhelmine*, née 19 juillet 1838.
6) C. François-Joseph, né 5 sept. 1841.

Frère du grand-père.

Cte François-de-Paule-Joseph (né 22 mars 1784, † 17 nov. 1825). Sa veuve:

Thérèse née Ctesse de Wrbna et Freudenthal, née 13 sept. 1789, DdlCr. et DdP., mar. 19 avr. 1808. [*Vienne.*]

Ses Enfants.

1. *Marie*-Anne, née 19 juin 1809, épouse de Guillaume Prince de Solms-Braunfels.
2. *Dominique*, né 6 août 1810.
3. *Françoise-de-Paula*, née 8 août 1813, épouse d'Aloys Pr.-régnant de Liechtenstein.
4. *Rodolphe*, né 4 juin 1815, capit. de cav. dans le rég. des hussards de l'Empereur Nicolas de Russie au service de l'Autriche.
5. *Eugène*, né 19 nov. 1818.

Kohary.

[Cath. — Hongrie et Autriche. — Rés.: Vienne. — Possess.: les seigneuries de Csabrag (résid. primitive de la famille) et Szitnya, Murany, Balogwar, Rimaszets, Dorrentschin, Fulek et Ketskemet en Hongrie, Walterskirchen, Ebenthal et Durnkraut en Autriche au dessous de l'Ens, ont passé au Duc Ferdinand de Saxe-Cobourg-Gotha. — Voir l'édition de 1836, p. 144. — Armes: d'azur au lion couronné d'or, portant de la patte droite une épée nue, levée en haut d'argent, et posé sur une colline de sinople.]

Veuve

du Prince François-Joseph, né 7 sept. 1766, chancelier de la cour en Hongrie, cons. int. act., chamb. et premier grand-maître, † 27 juin 1826:

Pr. Marie-*Antoinette*, née 31 mars 1771, fille de George-Chrétien C. de Waldstein-Wartenberg, mar. 13 févr. 1792, DdP.

Fille.

Pr. *Antoinette*; v. Saxe-Cobourg-Gotha.

Lamberg.

[Cath. — En Autriche. — Rés.: Vienne ou Steyer. — Poss.: les seigneuries de Steyer, Weyer, Steinbach, Götzendorf, Alhartsberg et Blanken en Autriche; Schichowitz, Schiobetz, Raby et Budietitz en Bohème; Kutzbuchel, Kabsbourg, Lebenberg et Murichau en Tirol. — Voir l'édition de 1836, p. 144. — Créations: Bar. 12 janv. 1554, Cte 10 nov. 1636, Grand-écuyer héréd. en Carniole 27 avril 1669, Cte de l'emp. 10 nov. 1667, Grand d'Espagne 5 mai 1700, Pr. de l'emp. selon l'ordre de primogén. 1 mai 1707, Grand-véneur héréd. pour l'Autriche au dessus de l'Ens 25 juillet 1708, Landgrave de Leuchtenberg 10 mai 1709. — Porte fascé d'argent et d'azur, de quatre pièces, parti de gueules plein.]

Fr. *Gustave-Joachim*, né 21 déc. 1812, Grand-chamb. héréd. et Grand-véneur héréd. dans l'archiduché d'Autriche au delà de l'Ens, Grand-écuyer héréd. en Carinthie etc., Grand d'Esp. de la 1ère classe, Magnat de Hongrie, Baron d'Ortenegg et d'Ottenstein sur Stockern et Amerang etc., succ. à son père le Pr. Charles-Eugène 11 mai 1831.

Lante della Rovere.

[Cath. — Rés.: Rome. — Cette famille originaire de Pise, y jouissait du tems de république des honneurs les plus distingués. Un Baciameo Lante fût Consul 1190 et un Lucas y fût Confalonier en 1400. Lors de la décadence de cette république la famille Lante se rétira à Rome, où Louis en 1558 acheta le palais, qu'elle habite encore. — Création: Duc 1651. — Porte d'azur au chêne englanté d'or à quatre branches, passées en double sautoir.]

Jules Duc de Lante della Rovere, né à Florence 9 juillet 1789, fils de Vincent Duc de Lante et d'Elisabeth née Comtesse Sassi della Tosa, marié 25 avril 1818 à Marie (née 1 févr. 1799), fille de Philippe-Joseph Pr. Colonna, Gr.-connétable hérédit. du roy. de Naples († 26 juin 1818) et de la Pr. Cathérine-Marie-Louise-Françoise née Pr. de Savoie-Carignan (née 4 avril 1762, † 4 sept. 1823); veuf depuis le 11 avril 1840.

Filles.

1. D. *Charlotte*, née 8 mai 1821.
2. D. *Livie*, née 7 août 1823.
3. D. *Cathérine*, née 23 févr. 1828.

Frères et sœurs du 2d lit du Duc Vincent de Lante avec Marguerite née Ctesse Mariscotti:

1. D. *Louise*, née 5 juin 1799, mariée 6 nov. 1825 à Marquis Santasilia à Naples.
2. D. *Philippe*, né 21 juin 1800, colonel et command. du second reg. de la milice civique Rome.
3. D. *Louis*, né 15 oct. 1802.
4. D. *Hyacinthe*, née 20 mai 1802, mar. 29 mai 1830 à Antoine Comte Mariscotti, major au service du Pape.

Leiningen (Linange).

[Luth. — En Bavière, en Bade et en Hesse. — Rés.: Amorbach. — La principauté de Leiningen, contenant 12 bailliages, forme un ensemble de 24½ m. carr. et de 167,000 hab. à-peu-près, dont 5½ m. c. avec 10,855 habit. sont soumis à la souv. bavaroise, 19½ m. c. avec à-peu-près 90,000 hab. à la souv. badoise et dont quelques morceaux sont situés dans le grand-duché de Hesse. — Voir l'édition de 1836

p. 148. — Créations: Cte de Linange 1220, Landgr. 1444, Pr. de l'emp. 3 juill. 1779, membre héréd. de la 1ère chambre du gr.-duché de Bade 22 mai 1833. — Armes: d'azur à trois vantours d'argent 2. 1. au lambel de gueules en chef.]

Pr. *Charles*-Frédéric-Guillaume-Emich, né 12 sept. 1804, succ. à son père le Pr. Emich-Charles 4 juillet 1814, décl. majeur 12 sept. 1823, major-général au service de la Bavière, propr. du 5e rég. des chev.-lég.; mar. 13 févr. 1829 à

Marie née Ctesse de Klebelsberg, née 27 mars 1806.

Fils.

1. Pr. *Ernest*-Léopold-Victor-Charles-August-Joseph-Emich, né 9 nov. 1830.
2. Pr. *Edouard*-Frédéric-Maximilien-Jean, né 5 janv. 1833.

Sœur.

Pr. Anne-*Féodorowna*, née 7 déc. 1807, épouse d'Ernest Pr. de Hohenlohe-Langenbourg.

Mère.

Pr. Marie-Louise-*Victoire*, née 17 août 1786, fille de François Duc de Saxe-Cobourg; mar. 21 déc. 1803 au Pr. Emich-Charles, veuve 4 juillet 1814; remariée à Edouard Pr. de la Grande-Bretagne et Duc de Kent, veuve depuis le 23 janvier 1820; mère de la Reine Victoire de la Grande-Bretagne.

(Les lignes comtales v. la III partie.)

Leuchtenberg.

[Cath. — En Bavière et en Russie. — Rés.: St. Petersbourg. — Voir l'édition de 1836, p. 152. — Créations: Pr. franç. 7 juin 1805, Duc de Leuchtenberg et Pr. d'Eichstædt 15 oct. 1817, membre héréd. de la 1ère chambre du roy. de Bavière 26 mai 1818, le titre d'Altesse impériale 14 juill. 1839. — Porte d'argent à la fasce d'azur.]

Duc *Maximilien*-Joseph-Eugène-Auguste-Napoléon, Duc de Leuchtenberg et Pr. d'Eichstædt, né 2 oct. 1817, succède à son frère le Duc Auguste 28 mars 1835 sous tutelle maternelle, major-général au serv. de la Russie, commandeur de la 1ère brigade de la 1ère division de cavalerie légère des gardes et chef du rég. des hussards de Kiew, colonel-propriétaire du 6 reg. chev.-lég. de la Bavière; présid. de l'acad. des arts à St. Petersbourg; a reçu depuis son mariage le titre d'Altesse imp.; mar. le 14 (2) juill. 1839 à la

Grand'-Duchesse *Marie*-Nicolaïewna, fille ainée de l'Empereur Nicolas I de toutes les Russies, née 18 (6) août 1819, Duchesse de Leuchtenberg et Princesse d'Eichstædt.

Filles.

1 Pr. *Alexandra*-Maximilianowna, Princesse de Leuchtenberg, née 9 avril (28 mars) 1840; par ukase l'Empereur de toutes les Russies lui donne le titre d'Altesse impériale.

2. Pr. *Marie*-Maximilianowna, Princesse de Leuchtenberg, née 16 (4) oct. 1841; reçoit par ukase le titre d'Altesse impériale.

Frère et sœurs.

1. Pr. *Joséphine*; v. Suède.
2. Pr. *Eugénie*; v. Hohenzollern-Hechingen.
3. Veuve du frère Auguste Prince de Portugal (né 9 déc. 1810, † 28 mars 1835):

Dona *Maria II* da Gloria Reine de Portugal, mariée p. p. le 1 déc. 1834 et en personne le 26 janv. 1835.

4. Pr. *Amélie*; v. Brésil.
5. Pr. *Théodolinde*-Louise-Eugénie-Napoléone, née 13 avril 1814, mariée 8 févr. 1841 à Guillaume Cte de Wurtemberg.

Mère.

D. *Auguste*-Amélie, née 21 juin 1788, fille de feu Maximilien-Joseph Roi de Bavière.

Leyen.

[Cath. — Bade. — Rés.: Waal près d'Augsbourg dans le roy. de Bavière. — Voir l'édition de 1836, p. 153. — Créations: Bar. 1653, Cte de l'emp. 5 avril 1710, Pr. 12 juill. 1806. — Porte d'azur au pal d'argent.]

Pr. *Erwin*-Charles-Damien-Eugène, né 3 avril 1798, colonel à la suite au serv. de la Bavière; succ. à son père Philippe-François 23 nov. 1829; mar. 18 août 1818 à la

Pr. *Sophie*-Thérèse-Jeanne, née 24 nov. 1798, fille de François-Philippe Cte de Schœnborn-Buchheim.

Enfants.

1. Pr. *Philippe*-François-Erwin-Théod., né 14 juin 1819.
2. Pr. *François*-Louis-Erwin-Damien, né 17 févr. 1821.
3. Pr. *Amélie*-Sophie-Marie-Erwine-Carol.-Louise, née 17 déc. 1824.

Sœur.

Pr. *Amélie*-Thérèse-Marie-Antoinette-Charlotte, née 2 sept. 1789, mariée au mois d'août 1810 au Cte Tascher de la Pagerie, chamb. au serv. de la Bavière.

Lichnowsky.

[Cath. — Dans la Silésie. — Rés. : le château de Krzyzanowitz près de Ratibor. — Voir l'édition de 1836, p. 155. — Créations : Bar. 12 août 1702, Cte 1727, Pr. selon l'ordre de primogén. 30 janv. 1775, membre héréd. du collège de la noblesse à la diète prov. de Silésie avec voix coll. 2 juin 1827. — Armes surnommées Winogrona : de gueules à deux raisins tigés et feuillés de sinople, liés par ses pampres.]

Pr. *Edouard*-Marie, né 19 sept 1789, chamb. imp.-roy., succ. à son père le Pr. Charles 15 avril 1814; mar. 24 mai 1813 à la

Pr. *Eléonore*, née 24 mai 1795, fille du min. d'état et de conférence Charles C. de Zichy; DdP. et DdlCr.

Enfants.

1. Pr. *Félix*-Marie-Vincent-André, né 5 avril 1814, cidevant général de brigade et adjudant-gén. au service de l'Infant Don Carlos d'Espagne.
2. *Marie*-Adélaïde, née 20 avril 1815, mar. 24 mai 1836 à Ladislas Cte Györy de Radván, chamb. imp.-roy.
3. *Léocadie*-Anastasie-Constance, née 2 mai 1816, mar. 10 sept. 1837 à Adolphe Cte Viczay de Vicza, Hedervár et Loos.
4. *Antoinette*-Marie, née 18 avril 1818, DdlCr. et DdP., mariée 8 déc. 1836 à Richard Pr. de Khevenhüller-Metsch.
5. C. *Charles*-Fauste-Timoléon Marie, né 19 déc. 1820, chev. de justice de l'ordre de St. Jean.

6. C. *Robert*-Richard-Fortune-Marie, né 7 nov. 1822, élève du séminaire épiscopal à Raab.
7. C. *Otténio*-Bernard-Jules-Eudoxius-Marie, né 7 mai 1826.

Fils de l'oncle Cte Guillaume-Adolphe (mort . . 1836) :

C. Guillaume-Charles, né . . 1793, chamb. imp.-roy., major-général et brigadier à Vienne.

Ligne.

[Cath. — En Autriche, en Gallicie, en Belgique et en France. — Résid. : le château de Beloeil près de Mons. — Voir l'édition de 1836, p. 156. — Créations : Cte de Falckenberg 1505, Cte de l'emp. 1549, Pr. d'Epinoy 1592, Pr. de l'emp. 20 mars 1601, Pr. d'Amblise 20 avril 1608, Grand d'Espagne 1645. — Porte d'or à la bande de gueules.]

Pr. *Eugène*-Lamoral, né 28 janv. 1804, Prince d'Amblise et d'Epinoy, Seigneur de Gourky, Surowa et Gling, Grand d'Espagne de la première classe, chambellan imp.-roy., Ambassadeur de S. M. le Roi des Belges auprès de S. M. le Roi des Français, succ. à son père le Pr. Louis-Lamoral le 10 mai 1813 et à son grand-père le Pr. *Charles*-Joseph le 13 déc. 1814; veuf I) d'Amélie-Mélanie, fille de Louis Marquis de Conflans; II) de Natalie-Charlotte-Auguste, fille de George-Philippe Marquis de Trazegnies; marié III) le 28 oct. 1836 à la

Pr. *Hedwige*-Julie-Wanda née Princesse Lubomirska, née 29 juin 1815, fille de Henri Pr. Lubomirsky.

Fils du premier lit.

1. Pr. *Henri*-Maximil.-Joseph-Charles-Louis-Lamoral, né 6 oct. 1824.
2. Pr. *Louis*-Marie-Charles-Gabriel-Lamoral, né 2 mars 1827.

Fille du second lit.

3. Pr. *Natalie*-Flore-Georgine-Eugénie, née 31 mai 1835

Enfants du troisième lit.

4. Pr. *Charles*-Joseph-Lamoral, né 17 nov. 1837.
5. Pr. *Edouard*-Henri-Lamoral, né 7 février 1839.
6. Pr. *Isabelle*-Hedwige-Math. Eugénie, née 15 avr. 1840.

7. Pr. *Marie*-Georgine-Sophie-Hedwige-Eugénie, née 19 avril 1843.

Mère.

Louise née Ctesse de Duras, née en 1785, veuve du Pr. Louis-Lamoral, remariée en 1815 au C. d'Outremont.

Tante.

Pr. *Flore*, née 18 nov. 1775, veuve depuis le 9 janvier 1836 de Raban Baron de Spiegel de Pickelsheim, FML. au serv. de l'Autriche.

Lobkowitz.

[Cath. — En Bohême, dans la Moravie, la Styrie et en Autriche. — Voir l'édition de 1856, p. 158. — Créations: Pr. de l'emp. 17 août 1624, Cte-princier de Sternstein 1641, Duc de Sagan en Silésie 1646, Magnat de Hongrie 1659, Duc de Raudnitz 3 mai 1786, Grand-trésorier héréd. du roy. de Bohême 1835. — Porte coupé de gueules sur argent.]

I. Branche.

[Rés.: Vienne; en été Eisenberg en Bohême. — Poss.: le duché de Raudnitz, les seigneuries de Hoch-Chlumetz, Muhlhausen, Enzowan, Bilin, Liebshausen, Eisenberg-Neundorf et Liebeschitz, puis les terres de Brosan, Mireschowitz, Schröckenstein, Prziczow, Skreyschow etc. en Bohême, et les seigneur. de Pfannberg et Stattenberg dans la Styrie.]

Pr. *Ferdinand*-Joseph-Jean-Népomuc, né 13 avril 1797, Duc de Raudnitz, Cte-princ. de Sternstein, Grand-trésorier héréditaire du roy. de Bohême, chamb. autr., fils du Pr. Franç.-Joseph-Maximilien († 15 déc. 1816); mar. 9 sept. 1826 à la

Pr. *Marie*, née 31 déc. 1808, fille de feu Maurice Pr. de Liechtenstein; DdP. et DdlCr.

Enfants.

1. Pr. *Maximilien*-Marie-Oswald, né 5 août 1827.
2. Pr. *Maurice*, né 2 juin 1831.
3. Pr. *Léopoldine*-Louise-Gabr.-Marie, n. 22 mars 1835.
4. Pr. *Marie*-Léopoldine-Aloyse-Symphorose, née 18 juillet 1841.

Frères et sœurs.

1. Pr. *Gabrielle*-Marie, Pr. douairière d'Auersperg.

2. Pr. Marie-*Eléonore*, née Pr. de Windisch-Grætz; v. Windisch-Grætz.
3. Pr. *Jean*-Népomuc-Charles, né 14 janv. 1799, chamb. et maj. au serv. de l'Autr., possesseur de la seigneurie de Zieltsch et de la terre de Plane, héritier des seigneuries et terres du Cte de Wrtby Konopischt, Schinkau, Nekmirz et Krzimitz en Bohême, marié 20 mai 1834 à

Caroline née Comtesse de Wrbna, née 11 févr. 1815, DdP. et DdlCr.; fille d'Eugène Cte de Wrbna.

[Rés.: Prague; en été Konopischt.]

Enfants.

1) Pr. *Caroline*, née 29 avril 1835.
2) Pr. *Marie*, née 13 juillet 1837.
3) Pr. *François*-Eugène, né 15 mars 1839.
4) Pr. Jeanne-*Népomucène*, née 16 juin 1840.
5) Pr. *Eugène*, né 19 juin 1842.

4. Pr. *Thérese*-Caroline-Sidonie, née 13 sept. 1800.
5. Pr. *Joseph*-François-Charles, né 17 févr. 1803, colonel autr. et commandant le rég. des chev.-lég. no. 5 Pr. Charles de Liechtenstein, poss. de la seign. d'Unterberzkowitz et des terres de Strzem, Cittow et Daniowes en Bohême, marié 20 août 1835 à Antoinette née Comtesse de Kinsky (née 7 mai 1815); veuf depuis le 31 déc. 1835.
6. Pr. *Louis*-Jean-Charles, né 30 nov. 1807, cap. de cav. en retraite, possesseur des seigneuries de Gross-Meseritsch et Frischau dans la Moravie, marié 6 mai 1837 à la

Pr. *Léopoldine*, fille de feu Maurice Pr. de Liechtenstein, née 4 nov. 1815, DdP. et DdlCr. [Rés.: Vienne; en été Gross-Meseritsch.]

Enfants.

1) Pr. *Ludwige*, née 15 mai 1838.
2) Pr. *Rodolphe*-Ferdinand, né 16 août 1840.
3) Louis-Léopold-Max-Apollonius, né 18 avril 1843.

7. Pr. *Anne*-Marie-Thérèse, née 23 janvier 1809, DdP. et DdlCr., mariée 25 mai 1827 à Francois-de-Paule-Ernest Cte de Harrach, chamb. imp.-roy.
8. Pr. *Sidonie*-Caroline, née 13 février 1812, DdP. et DdlCr., mar. 6 nov. 1832 à Ferdinand-Léopold C.

Palffy, chamb. imp.-roy. et administr. du comitat de Presbourg.

3. Pr. *Charles*-Jean, né 24 nov. 1814, secrétaire du gouvernement à Brunn.

II. Branche.

[Rés.: Prague; en été Horzin près de Melnik en Bohème. — Aux possessions de cette branche appartiennent les seigneuries de Drhowle, Sedlitz et Czizowa dans le cercle de Prachin et les seigneuries de Melnik, Schopka, Bischitz, Czecelitz et Skuhrow dans le cercle de Bunzlau en Bohême.]

Pr. *George*-Chrétien-François, né 14 mai 1835, Duc de Raudnitz, fils du Pr. *Auguste*-Longin (conseiller int. imp.-roy. et présid. de la chambre de la monnaie et des mines, né 15 mars 1797, † 17 mars 1842).

Soeurs.

1. Pr. Marie-*Sidonie*, née 4 oct. 1828.
2. Pr. Marie-*Hedwige*, née 15 sept. 1829.
3. Pr. Anne-*Polyxène*, née 21 nov. 1830.
4. Pr. *Rose*, née 13 juin 1832.

Mère.

Pr. Marie-Anne-*Berthe*, née 2 sept. 1807, fille de feu Joseph Prince de Schwarzenberg, DdP., mariée à Auguste-Longin Pr. de Lobkowitz le 10 nov. 1827; veuve depuis le 17 mars 1842.

Oncles et Tantes.

1. La Duchesse d'Arenberg.
2. Prince Joseph-Marie-Auguste (né 19 avril 1799, mar. 10 nov. 1829, † 20 mars 1852). — Sa veuve:

Marie-*Françoise* née Comtesse de Sternberg-Manderscheid, née 2 nov. 1805; mariée en secondes noces au Cte O'Hegerty.

Sa fille.

Pr. *Marie*, née 10 nov. 1830.

3. Pr. *François*-George, né 24 avril 1800, chamb. imp.-roy., lieut.-colonel en retraite, chevalier de l'ordre teutonique, grand capitulant, commandeur à Grosssonntag et conseiller du bailliage d'Autriche.
4. Pr. Marie-*Hélène*, née 19 févr. 1805.

Loewenstein-Wertheim.

[Voir l'édition de 1836, p. 161. — Créations: Cte de l'emp. 27 févr. 1494, Cte de Wertheim et de Rochefort 1574, Gr.-chambellan héréd. du roy. de Wurtemberg 25 juill. 1808. La dernière dignité est attachée au sénioral de la famille. — Porte d'argent au lion-léopardé de gueules, couronné d'or et passant sur un rocher de quatre cimes d'or.]

I. Loewenstein-Wertheim-Freudenberg.

[Evang. — En Wurttemberg, Bavière, Bade et Hesse-grand-ducale. — Possessions: Des deux lignes en commun: la plus grande partie du comté de Loewenstein, sous la souv. du Wurtemberg, la moitié du comté de Wertheim sous celles de la Bavière et de Bade; le bailliage de Freudenberg, ci-dev. appartenant à Wurzbourg, ainsi que plusieurs villages, ci-dev. appartenants à Mayence et à Wurzbourg, sous la souv. de la Bavière et de Bade; la prévôté de Triefenstein et la chartreuse de Grunau sous celle de la Bavière &c.]

1. *Branche Vollrathienne* ou branche aînée de la maison de Loewenstein.

[Rés.: Wertheim. — Hors de la moitié des possessions nommées ci-dessus cette ligne possède particulièrement: une partie considérable du comté de Limbourg sous la souv. de Bavière et du Wurtemberg, et le comté princier d'Umpfenbach en Bavière. — Créations: Pr. 19 nov. 1812, Cte-pr. d'Umpfenbach 26 nov. 1812, membre héréd. de la 1ère chambre de Bavière 26 mai 1818.]

Pr. *George*-Guillaume-Louis, né 15 nov. 1775, maj.-gén. au service de Bade, fils du Pr. Jean-Charles-Louis († 16 févr. 1816). Première épouse: Ernestine-Louise-Caroline-Fréd. née Comtesse de Pueckler et Limpourg (née 24 juin 1784, mar. 26 août 1809, † 25 juin 1824). Seconde épouse:

Charlotte-Sophie-Henriette-Louise, née 25 juin 1803, fille de feu Henri-Ferdinand Cte d'Isembourg-Philippseich, mar. 22 janv. 1827.

Enfants.

1. Pr. héréd. *Adolphe*-Charles-Constantin-Fréd.-Louis-Vollrath-Philippe, né 9 déc. 1805, cap. de cav. au serv. de la Prusse, mar. 18 avril 1831 à

Cathérine née Baronne d'Adlerhorst, née 3 sept. 1807.

2. Pr. *Malvine*, née 27 déc. 1808, épouse de Frédéric Cte d'Isembourg-Philippseich.

Frère.

Pr. *Guillaume*-Ernest-Louis-Charles, né 27 avril 1783, mar. 26 juillet 1812 à *Dorothée* née Baronne de Kahlden de la maison de Malzin, née 6 nov. 1793.

Fils.

1) Pr. *Guillaume*-Paul-Louis, né 19 mars 1817, secrét. de lég. au service de Prusse auprès de la cour grand-ducale de Bade.
2) Pr. *Léopold*-Emile-Louis-Conrade, né 26 nov. 1827.

---

2. *Branche de Charles.*

[En Bavière, Wurtemberg, Bade et Hesse. — Rés.: Kreuz-Wertheim. — Création: Pr. 27 févr. 1815. Membre héréd. de la 1ère chambre de Bavière 26 mai 1818.]

Pr. *Charles*-Frédéric-Louis, né 26 avril 1781, fils de Frédéric-Charles-Dieudonné († 3 août 1825) et de Françoise-Julie-Charlotte née Rhingrave de Salm-Grumbach († 30 déc. 1820).

Frère.

Pr. Frédéric-Chrétien-*Philippe*, né 13 mai 1782.

II. Loewenstein-Wertheim-Rochefort ou Rosenberg.

[Cath. — En Bavière, Wurtemberg, Bade et Hesse-gr.-ducale et en Bohême. — Rés.: Kleinheubach sur le Mein. — Possessions actuelles: En Bavière 5 milles géogr. c., 17,167 hab.; en Wurtemberg ½ m. c., 1000 hab.; en Bade 3½ m.c., 10,045 hab.; en Hesse 3 milles c., 10,650 hab.; en Bohême 9 m. c., 18,000 hab.; total 21 milles c., 56,842 hab. — Créations: Pr. de l'emp. 5 avril 1711, le titre de Pr. étendu sur tous les descendants 13 mars 1712, membre héréd. de la 1ère chambre de Bavière 26 mai 1818.]

Pr. *Charles*-Thomas-Albert-Louis-Joseph-Constantin, né 18 juillet 1783, succ. à son père le Pr. Dominique-Constantin 18 avril 1811, mar. 29 sept. 1799 à *Sophie*-Louise-Wilhelmine, née 20 juin 1784, fille de Joseph-Nicolas Comte de Windisch-Grætz.

Enfants.

1. Pr. Constantin-Joseph, Pr. héréd. (né 28 sept. 1802, † 27 déc. 1838, mar. 31 mai 1829 à la Pr. Marie-Agnès-Henriette de Hohenl.-Langenb., née 5 déc. 1804, † 9 sept. 1835).

Ses enfants.

1) Pr. *Adélaïde*-Sophie-Amélie-Louise-Jeanne-Léopoldine, née 3 avril 1831.
2) Pr. *Charles*-Henri-Ernest-François, né 21 mai 1834.

2. Pr. *Léopoldine*-Marie, née 29 déc. 1804, mar. à son oncle le Pr. Constantin; v. ci-dessous.
3. Pr. *Adélaïde*-Eulalie-Louise-Marie, née 19 déc. 1806, mar. 28 mai 1826 à Camille Pr. de Rohan-Rochefort.
4. Pr. *Marie*-Crescence-Octavie, née 3 août 1813, mar. 4 oct. 1836 à Victor Prince d'Isembourg-Birstein; veuve depuis 15 févr. 1843.
5. Pr. *Eulalie*-Egidie, née 31 août 1820.

Frère.

Pr. *Constantin*-Louis-Charles-Franç., né 26 mars 1786, lieut.-général et adjud.-gén. au serv. de la Bavière, marié 31 juillet 1821 à sa nièce

Pr. *Léopoldine*-Marie, née 29 déc. 1804. [*Munich.*]

Frères et sœur du 2 lit du père.

1. Pr. *Auguste*-Chrisost.-Charles, né 9 août 1808, cap. de cav. au serv. de l'Autriche, rég. des huss. Roi de Wurtemberg no. 6.
2. Pr. Maximilien-*François*, né 3 avril 1810, capitaine de cav. au serv. de l'Autriche, rég. des cuir. Baron de Mengen no. 4.
3. Pr. Marie-*Joséphine*-Sophie, née 9 août 1814, mar. 24 mars 1841 à François Pr. de Salm-Salm, colonel au serv. de la Sardaigne, veuve dep. 31 déc. 1842.

Lorraine.

[Cath. — Voir l'édition de 1836, p. 169. — Création: Duc de Lorraine 1048. — Porte d'or à la bande de gueules, chargée de trois alérions d'argent.]

Ligne éteinte dans les mâles

D'Elbœuf-Harcourt-Armagnac.

Veuve du Duc Charles-Eugène, Pr. de Lambesc, général de cav. et cap. des gardes arcières allemandes au serv. de l'Autr. (né 25 sept. 1751, † 21 nov. 1825):

Marie-*Victoire* née Comtesse Folliot de Crenneville, 1ère assist. de l'ordre de la croix étoilée, née 1772, veuve 10 mars 1806 de François-de-Paule Comte de Collorédo-Waldsée; mariée 23 janv. 1816 à Charles Duc de Lorraine.

LUBOMIRSKI.

[Cath. — En Pologne. — Voir l'édition de 1836, p. 170. — Le Comte Stanislas Lubomirski fut élévé le 8 mars 1647 par l'Empereur Ferdinand à la dignité de Pr. de l'empire. Ses 4 fils Stanislas, Jérôme, François et Antoine-Dominique fondèrent plusieurs lignes. La ligne de Stanislas s'éteignit dans les mâles avec son petit-fils le Pr. Antoine-Stanislas le 12 août 1783. Nous ignorions, s'il y a encore des descendants du Pr. Antoine-Dominique. La ligne du Pr. Jérôme (v. I. ci-dessous) fut continuée par le fils aîné du fondateur George, Seigneur de Rzeszow (né en 1691, † 1755) et ses deux fils George-Joseph et François. Au Prince François (v. II.) succéda son fils Alexandre (né en 1666, † 1735), à celui-ci son fils Stanislas; par les quatre fils de Stanislas: François-Xavier (v. II. 1.), Joseph (v. II. 2.), Alexandre et Michel (v. II. 3.) cette ligne se divisa en quatre branches. Le Pr. Alexandre ne laissa pas d'enfants mâles. — Créations: Cte de l'emp. et de Wisnicz 1598, Pr. de l'emp. 8 mars 1647, confirm. en Autriche 1786. — Armes surnommées Szreniawa: de gueules à une rivière d'argent, coulante en bande.]

I. LIGNE DU PRINCE JERÔME, à RZESZOW.

Pr. *George*, né 9 oct. 1799, fils du Pr. François, mar. le 28 févr. 1832 à
Félicie née Comtesse de Mniszeck-Buzenin, née 22 déc. 1810.

Frère.

Pr. *Adam*, né . . . . 1812, marié 14 oct. 1840 à
Caroline née Pr. Poninska, née 25 déc. 1818.

II. LIGNE DU PRINCE FRANÇOIS.

1ère branche, du Prince François-Xavier.

Pr. *Constantin*-Stanislas-Xavier-Felix, né 18 nov. 1786, fils du Pr. François-Xavier, major-gén. au serv. de Russie, dep. 1830 en retraite, marié 18 (12 ?) févr. 1812 à
Cathérine née Comtesse Tolstoy, née 15 août 1789.

Enfants.

1. ***Théophile***, née 12 déc. 1812.
2. Valentine-Marie-Isabelle, née 28 févr. 1817.
3. Sigismond-Marie-Joseph-Const.-Xav., né 8 déc. 1822.
4. Chrétienne-Marie-Alexandrine-Emmanuele, née 28 nov. 1825.
5. Hedwige-Marie-Elisabeth-Joséphine, née 7 mars 1828.
6. Marie-Anne-Dorothée, née 1 juillet 1831.
7. Anne-Marie-Clémentine, née 6 mars 1837.

Frères et sœurs.

1. Pr. Eugène (né 1790, † 1854), marié 1) . . . 1817 avec Marie née Comtesse Czacka († 1834). Veuve du second lit: ***Clémentine*** née Pr. Czetwertynska.

Ses enfants du 1er lit.

1) Etienne-Xavier-Thaddée-Paul, né 21 févr. 1819.
2) Ladislas-Jean-Emmanuel, né 19 juin 1824.
3) Eugène-Adolphe, né 17 juin 1825.
4) Thaddée-Jean, né 24 sept. 1826.

2. Antoine-Jules, né 13 sept. 1801, ancien lieut.-colonel au serv. de la Russie.
3. Alexandre-Ignace, né 11 août 1802, gentilhomme de la chambre de l'Empereur de Russie, mar. . . . avec ***Julie*** née Pr. Radzivill, née . . . .

2ème branche, du Prince Joseph.

Pr. *Henri*, né 15 sept. 1777, fils du Pr. Joseph, fondateur du majorat de Przeworsk en Gallicie, curateur héréd. de l'institut national d'Ossolinsky à Léopol, marié le 21 mai 1807 à
Thérèse, fille de Joseph-Clément Pr. de Czartoriski, née 13 juillet 1785.

Enfants.

1. Pr. ***Isabelle***, née 1 mars 1808, mar. 7 juillet 1829 à Ladislas Lubartawicz Pr. Sangusco.
2. Pr. ***Hedwige***, née 29 juin 1815, mar. 28 oct. 1836 à Eugène Pr. de Ligne.
3. Pr. ***George***, né 28 mai 1817.

3ème branche, du Pr. Michel.

Joseph Pr. Lubomirski, né 26 sept. 1795, possesseur de la principauté de Dubno dans la Russie mér., conseiller privé de l'Emp. de Russie, mar. 21 nov. 1826 à
Dorothée née Comtesse Stecka, née . . . .

Fils.

Marcellin Pr. Lubomirski, né 15 mars 1810, marié le 4 avril 1837 à

Hedwige Pr. Jablonowska, née 20 nov. 1819, fille de Max. Pr. Jablonowski.

Fils.

Joseph Pr. Lubomirski, né le 25 août 1839.

Sœur.

Thérèse Pr. Lubomirska, mariée à Maximilien Pr. Jablonowski le 6 mai 1811.

Mère.

Madelaine Pr. Lubomirska, née Comtesse Raczynska, veuve de Michel Pr. Lubomirski.

LYNAR.

[Luth. — En Bohême et en Basse-Lusace. — Rés.: Dréhna en Lusace. — Voir l'édition de 1836, p. 173. — Créations: Cte confirm. 19 mai 1564, Dynaste de Dréhna 1795, Pr. selon l'ordre de primogén. 14 déc. 1806. — Armes: d'azur à la tour crénelée d'argent, maçonnée de sable et surmontée de trois roses, tigées d'argent.]

Pr. Roch-*Othon*-Manderup-Henri, né 21 févr. 1793, chamb. autrich., fils du Pr. Maurice-Louis-Ernest († 15 août 1807), mar. 15 août 1816 à *Eléonore*-Louise-Hedwige née Comtesse de Bose (née 15 sept. 1797); veuf depuis 26 sept. 1831.

Fils.

1. C. *Alfred*-Herm.-Othon-Louis, né 9 sept. 1820.
2. C. *Arthur*-Hugues, né 6 juillet 1822.
3. C. *Ernest*-Ottocar, né 1 janv. 1824.

Frères et sœur.

1. C. *Sophie*-Isabeau-Henriette, née 11 sept. 1791.
2. C. Roch-*Henri*, né 5 févr. 1796.
3. C. Roch-*Ernest*, né 13 avril 1797, major de cav. au serv. de la Prusse du 1 rég. des uhlans de la garde-landwehr, mar. 19 nov. 1833 à

Louise née Baronne de Lœbenstein, née 1810.

MASSIMO.

[Cath. — Rome. — Voir l'édition de 1838, p. 122. — Créations: Cte 1570, Pr. et Duc 1815. — Porte de gueules au lion d'or.]

I. *Branche des Princes Massimo.*

Prince Don Camille-Victor Massimo, Pr. d'Arsoli, né à Rome 15 août 1803, fils du Prince Camille-Maximilien [† 7 mai 1840) et de la Princesse Christine de Saxe († 20 août 1837), grand-maître des postes pontificales; marié I) 11 oct. 1827 à la Pr. Marie-Gabrielle de Savoie-Carignan (née 18 sept. 1811, † 10 sept. 1837); mar. II) 2 oct. 1842 à

Hyacinthe Della Porta, fille du Comte Philippe Della Porta-Rodiani, née le 18 févr. 1821.

Fils.

Charles-Albert, né à Rome 3 déc. 1836.

Sœurs et frère.

1. *Joséphine*, née à Rome 21 sept. 1799, mariée 25 nov. 1818 à D. Octave Prince Lancellotti.
2. *Thérèse*, née à Dresde 14 mars 1801, mariée 26 mai 1821 à Urbain Prince del Drago.
3. François-Xavier, né à Dresde 25 févr. 1806, créé Cardinal-Diacre et réservé in petto par S. S. le Pape Grégoire XVI le 12 févr. 1838, publ. le 21 janv. 1842.
4. *Barbe*, née à Rome 20 déc. 1813, mariée 16 mai 1832 à D. Jean Ruspoli Prince de Cerveteri.

II. *Branche des Ducs Massimo.*

Duc *François* Massimo, né 8 août 1773, marié 7 sept. 1801 à Caroline († 14 janv. 1812), fille de Vincent Duc Lante della Rovere.

Enfants.

1. *Marius* Duc de Rignano, né 5 juin 1808, marié 18 mai 1834 à

Marie-Hippolyte, fille de feu Louis Buoncompagni-Ludovisi, Pr. de Piombino, née 21 sept. 1813.

Fils.

Emile, né 2 mai 1835.

2. *Guillelmine*, née 25 nov. 1811, mariée 4 oct. 1829 à Antoine Duc de Sora (v. Piombino).

METTERNICH-WINNEBOURG.

[Cath. — En Autriche. — Résid.: Vienne. — Possessions: En Bohême la seigneurie de Plass réunie aux domaines de Katzerow, Biela et Kraschau, — la seigneurie de Koenigswart réunie aux domaines de Miltigau, Amonsgrun et Marcusgrun; en Moravie la seigneurie de Brzezowitz et le domaine de Kowalowitz; le domaine et le château de Johannisberg sur le Rhin. — Voir l'édition de 1856, p. 174. — Créations: Bar. 1616, Cte de l'emp. 20 mars 1679, Pr. de l'emp. 30 juin 1805, le titre de Pr. étendu sur tous les descend. 20 oct. 1813, Duc au roy. des Deux-Siciles 9 nov. 1815, Duc de Portella 2 déc. 1817. — Armes: d'argent à trois coquilles de sable 2. 1.]

Pr. *Clément*-Venceslas-Lothaire de Metternich-Winnebourg, né 15 mai 1773, Duc de Portella, Comte de Kœnigswart etc., Grand d'Espagne de la 1 cl., Grand-chancelier de maison, de cour et d'état de l'Emp. d'Autr., mar. I) 27 sept. 1795 à Marie-*Eléonore*, fille d'Ernest Pr. de Kaunitz (née 1 oct. 1775, † 19 mars 1825); II) 5 nov. 1827 à Marie-*Antoinette* née Ctesse de Beilstein (née 15 août 1806, † 17 janv. 1829); mar. III) 30 janv. 1831 à la

Pr. *Mélanie*-Marie-Antoinette née Ctesse de Zichy-Ferraris, née 28 janv. 1805, fille de feu François C. de Zichy-Ferraris; DdP.

Enfants. Filles du 1er lit.

1. Pr. *Léontine*-Adèle-Marie-Pauline, née 18 juin 1811, DdP., propriétaire de la seigneurie de Kojetein avec les domaines de Witzomuierzitz et Diediz; mariée 8 févr. 1835 à Maurice Comte Sandor de Slavnicza, chamb. act. imp. et roy., Seigneur des seigneuries de Bajna, Bia, Both et Ráró.
2. Pr. *Herminie*-Gabrielle-Marie-Eléonore-Léopoldine, née 1 sept. 1815, Chanoinesse hon. du chapitre des Dames de Savoie à Vienne.

Fils du 2ème lit.

3. Pr. *Richard*-Clément-Joseph-Lothaire-Hermann, né 7 janv. 1829.

Enfants du 3ème lit.

4. Pr. *Mélanie*-Marie-Pauline-Alexandrine, née 27 févr. 1832.

5. Pr. *Paul*-Clément-Lothaire, né 14 oct. 1834.
6. Pr. *Lothaire*-Etienne-Auguste-Clément-Marie, né 13 sept. 1837.

Sœur.

Pauline Duchesse de Wurtemberg, née 29 nov. 1771, veuve du Duc Ferdinand de Wurtemberg, feld-maréchal au serv. de l'Autr. etc., depuis 20 janv. 1834.

MONTMORENCY.

[Cath. — En France. — Voir l'édition de 1856, p. 177. — Créations: Pair et Duc de M. en juill. 1551, renouv. 1688. — Porte d'or à la croix de gueules cantonnée à chaque quartier de quatre alérions d'azur.]

Pr. *Anne*-Charles-François, né 28 juillet 1768, Duc de Montmorency, Pair et premier Baron de France, Chef de la maison; marié 2 juin 1788 à la

Pr. Anne-Louise-*Caroline* de Goyon de Matignon, née 23 mai 1771.

Enfants.

1. Anne-Louis-*Raoul*-Victor Baron de Montmorency, né 14 déc. 1790, colonel de cavalerie; marié au mois de mars 1821 à

Euphémie de Harchies, veuve du Comte Thibaut de Montmorency son oncle (n'a pas d'enfants).

2. Anne-Elisabeth-*Laurence* de Montmorency, née 7 avril 1803, mar. 6 sept. 1819 à Théodore Prince de Bauffremont Courtenay, lieut.-colonel de cavalerie.
3. Anne-Louise-*Alix* de Montmorency, née 13 oct. 1810, mar. 25 févr. 1829 à Louis de Talleyrand-Périgord, Duc de Valançay.

Frère et sœur.

1. Pr. Anne-*Louis*-Christian, né 7 mai 1769, Prince de Montmorency et de Tancarville, Pair de France, Grand d'Espagne de la 1ère classe, marié 6 sept. 1797 à Marie-Henriette de Cany; veuf dep. 15 mars 1833.

Enfants.

1) Anne-Marie-Christian-*Gaston* de Montmorency, Pr. de Robecq, né 4 mai 1801, capitaine de cavalerie.
2) Anne-Charlotte-Marie-*Henriette* de Montmorency, née 28 août 1798, mar. 27 oct. 1817 avec Emmanuel

Timoléon de Cossé C. de Brissac, lieut.-col. et chevalier d'honneur de Madame la Duchesse de Berry.

3) Anne-*Sidonie*-Joséphine-Marie de Montmorency, née 17 déc. 1799, mariée au mois de juin 1819 avec le C. de la Chatre.

4) Anne-Elise-Marie-*Aurelie* de Montmorency, née 24 avril 1803, épouse du Comte de Biancourt.

2. Anne-*Eléonore*-Pulchérine de Montmor., née 1 nov. 1776, mariée à Victor de Rochechouart, Marquis de Mortemart, Pair de France, veuve dep. 29 janv. 1834.

Branche de Luxembourg.

[Création: Pair et Duc de Luxembourg 22 mai 1662. — Porte de Montmorency, brisé en coeur d'un écusson d'argent, chargé d'un lion de gueules, couronné d'or.]

Charles-Emmanuel-Sigismond Pr. de Montmorency, Duc de Luxembourg, Pair de France, né 27 juin 1774, ci-devant cap. des gardes-du-corps du Roi Charles X et lieut.-gén. des armées franç.; n'est pas marié.

Soeur.

Bonne *Charlotte*-Marie-Adélaïde de Montmorency, née 29 avril 1773, mariée 14 avril 1788 à Anne-Pierre-Adrien de Montmorency Duc de Laval, veuve depuis 8 juin 1837.

Branche de Beaumont-Luxembourg.

Anne-*Edouard*-Louis-Joseph Pr. de Montmorency, Duc de Beaumont, Prince de Luxembourg, Pair de France, né à Paris 9 sept. 1802.

Frère.

Anne-*Charles*-Maurice de Montmorency, Prince de Tingry, né à Paris 9 avril 1804, ci-devant officier de cavalerie dans la garde-royale.

Branche de Laval.

[Cte de Laval 1429. — Porte de Montmorency, la croix brisée de cinq coquilles d'argent.]

Eugène-Alexandre de Montmorency, né 20 juillet 1773, lieut.-général, marié I) 1802 à Maximilienne-Augustine de Bethune-Sully, veuve du Comte de Charost; II) 26 nov. 1833 à

Anne-Nicole-Constance de Maistre, fille de Joseph Comte de Maistre.

Veuve du frère aîné Anne-Adrien-Pierre de M., Duc de Laval, Duc de Fernando en Espagne, né 29 oct. 1768, † 8 juin 1837: *Charlotte* de Montmorency-Luxembourg, mar. 14 avril 1788 (voir Branche de Luxembourg).

Ses filles.

1. *Charlotte* de Montmorency, née en 1799, mar. 1817 à Gustave de Levis, Marq. de Mirepoix, Pair de France.
2. *Marguerite* de Montmorency, née en 1811, mariée 1829 au Comte de Couronnel.

Veuve du Duc Mathieu de Montmor.-Laval († 24 mars 1826): *Hortense* de Luynes, fille du Duc de Luynes et de la Duchesse de Luynes née Montmorency-Laval.

Odescalchi.

[Cath. — Dans les États-Romains et en Hongrie. — Résid.: Vienne. — Voir l'édition de 1836, p. 180. — Créations: Pr. de l'emp. 29 août 1689, Duc de Syrmie en Hongrie 11 déc. 1698. Ces titres passèrent par adoption à la maison d'Erba suivant lettres patentes de 20 mars 1714. — Porte vairé d'argent et d'azur de quatre traits, au chef de gueules, chargé d'un lion-léopardé d'argent, et surmonté d'un autre chef d'or, chargé d'un aigle de sable.]

Livius-*Ladislas* Pr. d'Erba-Odescalchi, né 20 sept. 1805, Duc de Syrmie et Ceri, Seigneur de Palo, Marquis de Roncofredo, Grand d'Espagne de la 1ère cl., chamb. au serv. de l'Autriche, fils du Pr. Innocent († 24 sept. 1833); marié le 11 juillet 1841 à

Sophie née Comtesse Branicka, née le . . . . , fille de Wladislas Cte Branicki, sénateur de Russie et échanson de S. M. l'Empereur; DdlCr.

Frère et soeurs

a) du premier lit du Prince Innocent avec Anne-Louise-Barbe née Comtesse de Keglevics-Buzin († 15 mars 1815):

1. *Auguste*, né 1 janvier 1808, mar. 18 nov. 1827 avec *Anne* née Comtesse de Zichy, née 18 oct. 1808, DldCr.

Enfants.

1) *Jules*, né 26 nov. 1828.
2) *Antoinette*, née 16 déc. 1830.

2. *Cécile*, née 12 juillet 1809, DdlCr., mar. 1 sept. 1827 à Charles Cte Keglevics-Buzin, chamb. autr.
3. *Pauline*, née 25 juillet 1810, DdlCr., mar. 6 mai 1832 avec Edmond Comte Zichy, chamb. et cap. de cav. au serv. de l'Autriche.
4. *Victoire*, née 11 nov. 1811, mariée 26 sept. 1836 à Henri Cte de Redern, chamb. et conseiller actuel de lég. du ministère des affaires étrang. au serv. de la Prusse.

b) du second lit du Pr. Innocent avec *Henriette* née Comtesse de Zichy-Ferraris :

5. *Victor*-Innocent-Charles-François-Marie-Pierre, né 27 juillet 1833.

Belle-mère.

Pr. *Henriette* née Comtesse de Zichy-Ferraris, née 10 février 1800, DdlCr. et DdP., veuve d'Innocent Prince d'Erba-Odescalchi (chamb. autr., cons. int. et grand-maître) depuis 24 sept. 1833.

Frères et sœurs du père.

1. *Madelaine*, née 10 août 1782, mar. 24 nov. 1796 à Louis de Buoncompagni, Pr. de Piombino; veuve depuis le 9 mai 1841.
2. Marie-*Thérèse*, née 6 oct. 1783, mar. 22 mai 1803 à Jérôme Marchese de Théodoli.
3. *Jérôme*, né 21 oct. 1787.
4. *Pierre*, né 1 févr. 1789, chamb. autr.
5. *Cécile*, née 9 mars 1791, mar. en 1820 à François Marquis de Longhi.
6. *Flaminie*, née 10 déc. 1795, mar. en 1811 au Marquis de Capranica.
7. *Victoire*, née 26 avril 1798, mariée 9 oct. 1818 au Marchese Conestabile della Staffa.

Oettingen.

[Voir l'édition de 1836, p. 181. — Créations: Cte de l'emp. confirm. 1414, Membre héréd. de la 1ère chambre du roy. de Bavière 26 mai 1818. — Porte écartelé au 1er et 4ème de gueules et d'or en écartelure de sautoir écartelé en barre, au 2d et 3ème le contraire, à un écusson d'azur en cœur; sur le tout un flanchis d'argent.]

Oettingen-Spielberg.

[Cath. — En Bavière et en Wurtemberg. — Rés.: Oettingen sur le Ries. — Créations: Pr. de l'emp. selon l'ordre de primogéniture 18 juillet 1754; le titre de Prince étendu sur tous les descendants 10 déc. 1765.]

Pr. Jean-*Aloys III*, né 9 mai 1788, grand-chamb. de la cour de Bavière, membre héréd. de la 1ère chambre, fils du Pr. Jean-Aloys II et de la Pr. Marie-Aloyse née Pr. d'Auersperg († 19 mai 1825), chef de la maison d'Oettingen; succ. à son père 27 juin 1797, mar. 31 août 1813 à

Amélie née 15 janv. 1796, fille de feu Charles-Philippe Pr. de Wrede.

Enfants.

1. Pr. *Othon*-Charles, né 14 janv. 1815, Pr. héréd., chev. de Malte.
2. Pr. *Mathilde*-Sophie, née 9 févr. 1816, mar. 24 janv. 1839 au Prince-régnant de Tour et Taxis.
3. Pr. *Gustave*-Fréderic, né 31 mars 1817, lieut. en pr. au serv. de l'Autriche, rég. des uhlans de l'Archiduc Charles.
4. Pr. *Berthe*-Jeanne-Notgère, née 1 août 1818, mariée le 21 juin 1842 à Raimond Comte Fugger de Kirchberg-Weissenhorn.

Oettingen-Wallerstein.

[Cath. — En Bavière, dans les cercles de la Franconie moyenne et de Souabe, au Wurtemberg, en Autriche au dessous de l'Ens et en Bohême. — Rés.: Wallerstein. — Création: Pr. de l'emp. 25 mars 1774.]

Pr. Charles-*Frédéric*-Kraft-Ernest-Notger, né 16 sept. 1819, succ. à son père *Frédéric*-Kraft-Henri (né 16 oct. 1793, † 5 nov. 1842) sous tutelle.

Sœurs

a) du premier lit du père avec Marie-Sophie née Landgrave de Furstenberg (née 28 août 1804, mariée 15 mai 1827, morte 6 février 1829.

1. Pr. *Sophie*-Thérèse-Wilhelmine-Mathilde, née 6 janvier 1829.

b) du second lit du père.

2. Pr. *Caroline*-Wilh.-Marie-Sophie, née 21 sept. 1831.

3. Pr. *Gabrielle*-Marie-Anne-Wilhelmine-Thérèse, née 31 janv. 1833.
4. Pr. *Wilhelmine*-Marie-Anne-Sophie-Thérèse, née 30 déc. 1833.
5. Pr. *Marie-Anne*-Thérèse-Wilhelmine-Agathe, née 1 févr. 1839.

Mère.

Pr. *Marie-Anne*, née Comtesse de Trauttmansdorff, née 9 juillet 1806, fille de feu Jean Pr. de Trauttmansdorff, DdlCr. et DdP., mariée le 8 sept. 1830, veuve depuis le 5 nov. 1842.

Oncles et Tantes.

1. Pr. *Louis*-Kraft-Ernest, né 31 janv. 1791, grand-maître de la couronne, membre de la 1ère chambre du roy. de Bavière, Seigneur d'Oberwallbach, Unterwallbach, Eberstall, Leutstetten et Peterbrun etc.; succ. à son père le Pr. Kraft-Ernest 6 oct. 1802, se démet de la régence en faveur de son frère cadet Frédéric 14 oct. 1823; mar. 7 juillet 1823 à Marie-*Crescence* Bourgin, née 3 mai 1806. [*Munich.*]

Fille.

Pr. *Caroline*-Antoinette-Wilhelmine-Frédérique, née 19 août 1824, mariée le 27 février 1843 au Comte régn. de Waldbott-Bassenheim.

2. Pr. *Charles*-Anselme-Kraft, né 6 mai 1796, mar. 18 mai 1831 à la
Pr. *Julie* née Comtesse de Dietrichstein, née 12 août 1807, DdP. et DdlCr. (voyez Dietrichstein).

Enfants.

1) Pr. *Marie*-Thérèse-Wilhelmine, née 31 juillet 1832.
2) Pr. Caroline-Ernestine-*Eléonore*-Athanase, née 2 mai 1834.
3) Pr. *Maurice*-Charles-Kraft-Ernest-Guillaume-Notger-Constantin, né 21 sept. 1838.
4) Pr. *Marie-Anne*, née 15 août 1840.

3. Pr. *Sophie*-Albertine-Dorothée-Eléonore, née 27 août 1797, mar. 3 juin 1821 à Alfred C. de Durckheim-Montmartin.
4. Pr. *Marie*-Thérèse, née 13 août 1799, mar. 7 juin 1827 à Frédéric Baron de Speth de Marchthal, colonel et commandant le 1er rég. de cav. au serv. du Wurtemberg.

5. Pr. *Charlotte*, née 14 févr. 1802, DdlCr. et DdP., mariée à Albert-Raimond Cte Montecuccoli, chamb. imp.-roy. et vice-président du gouvern. de Milan.
6. Pr. Marie-*Ernestine*, née 5 juillet 1803.

Orsini.

[Cath. — Dans l'État de l'Église et au roy. de Naples. — Voir l'édition de 1836, p. 185. — Créations: Cte de l'emp. 1417, Duc de Gravina 1463, Pr. de l'emp. avec le titre d'Altesse 1724. — Porte bandé de gueules et d'argent de six pièces, au chef du second, chargé d'une rose de gueules, et soutenu d'une trangle d'or, chargée d'une anguille ondoyante d'azur.]

Orsini-Gravina.

Dominique Orsini, Pr. Orsini, né 23 nov. 1790, Sénateur de Rome, Lieutenant-général, Pr.-assistant au Saint-Siège (principe assistente al soglio), dix-huitième Duc de Gravina dans le roy. de Naples, succ. à son grand-père 3 nov. 1824; mar. 6 févr. 1823 à *Marie*-Louise Torlonia, née 4 janvier 1804, fille du Duc Torlonia, Duca di Bracciano.

Enfants.

1. *Hyacinthe*, née 7 janv. 1825, mar. 2 oct. 1842 au Chev. Auguste de Gori-Pannilini de Sienne en Toscane.
2. *Thérèse*, née 1 février 1835.
3. *Béatrice*, née 27 juillet 1837.
4. *Philippe*, né 3 déc. 1842.

Oncle.

François, né 1775.

Paar.

[Cath. — En Autriche. — Rés.: Vienne. — Possessions: les seigneuries de Hartberg et de Stein en Stirie, les seigneuries allodiales et terres de Bechin, Waporzan, Kardoschrzetschitz, Draschitz, Pluhowy-Zdiar, Zdrachowitz, Gross-Gerzitz et de Hohen-Weselly en Bohême. — Voir l'édition de 1836, p. 186. — Créations: Bar. 4 mars 1623, Grand-maître héréd. des postes en Autriche 4 sept. 1624, Cte 1 juillet 1629, Pr. de l'emp. selon l'ordre de primogén. 5 août 1769. — Porte bandé d'azur et d'or de six pièces.]

Pr. *Charles*, né 6 janvier 1806, fils du Prince Charles († 30 déc. 1849), chamb. imp.-roy., colonel et grand-maître des postes dans les pays-héréditaires d'Autriche, Baron de Hartberg et Krottenstein, marié 30 juillet 1832 à la

Pr. *Ida*-Léopoldine-Sophie-Marie-Joséphine-Françoise née Princesse de Liechtenstein, née 12 sept. 1811, DdlCr. et DdP.

Enfants.

1. *Guidobaldine*-Joséph.-Marie-Sophie, née 5 juill. 1833.
2. *Charles*-Jean-Wenceslas, né 7 juillet 1834.
3. *Eléonore*-Ida-Marie, née 1 aout 1835.
4. *Rodolphe*-Jean, né 17 août 1836.
5. *Edouard*-Marie-Nicolas, né 5 déc. 1837.
6. *Joséphine*, née 1 janvier 1839.
7. *Alois*, né 19 nov. 1840.
8. *Fanny*, née 10 mai 1842.

Frères et soeur.

1. C. *Alfred*, né 30 déc. 1806, chamb. imp.-roy. et lieut.-colonel au serv. de l'Autriche, rég. des huss. no. 6 Roi de Wurttemberg.
2. C. *Guidobaldine*, née 2 déc. 1807, DdP. et DdlCr., mariée 1 juillet 1830 à François Comte Kuefstein, chamb. autr. et env. extr. et min. plénip. près les cours royale, grand-ducale et ducales de Saxe.
3. C. *Wenceslas*, né 1 nov. 1810, ancien major au serv. de l'Autriche.
4. C. *Louis*-Jean-Baptiste-Emmanuel, né 26 mars 1817, attaché à la légation imp.-roy. à St. Petersbourg.

Mère.

Guidobaldine, née 16 oct. 1783, fille de Louis C. de Cavriani, veuve du Pr. Charles 30 déc. 1819; DdP.

Oncle et tante.

1. C. *Thérèse*, née 12 juillet 1778, mar. 8 nov. 1803 au C. Mercy-d'Argenteau, cons. pr. et ancien grand-chambellan au service des Pays-Bas.
2. C. *Louis*-Joseph, né 2 sept. 1783, chamb. et major autr. en retraite; veuve 1 avril 1824 de Henriette Comtesse de Schallenberg; mar. II) 19 mai 1836 à Marie-*Pauline* née Ctesse Andrásy, née 3 janv. 1809, DdlCr. [*Guns* en Hongrie.]

Palffy d'Erdoed.

[Cath. — En Hongrie et en Autriche. — Rés.: Vienne et Malaczka dans le comté de Presbourg. — La branche princière possède le grand-majorat, auquel appartiennent les seigneuries de Plassenstein, Theben et Batorkesz en Hongrie, Marchegg, Grumbach, Heidenreichstein et Weissenbach en Autriche. — Voir l'édition de 1836, p. 188. — Créations: Cte de l'emp. 1600, Pr. selon l'ordre de primogéniture 4 nov. 1807. — Armes: d'azur au cerf d'or, naissant d'une demi-roue d'argent.]

Pr. *Antoine*-Charles, né 26 févr. 1793, chamb. de l'Emp. d'Autr., dans les années depuis 1821 jusqu'à 1828 envoyé près les cours royale, grand-ducale et ducales de Saxe, palatin hérédit. du comitat de Presbourg; fils du Pr. Joseph († 13 avril 1827); mar. 15 janv. 1820 à *Léopoldine*-Dominica-Prisca, née 18 févr. 1803, fille d'Alois Pr. de Kaunitz; DdP. et DdlCr.

Frère et soeur.

1. C. Nicolas, né 7 janvier 1797, chambellan et capitaine, † 6 août 1850; veuve:

Thérèse née Ctesse de Rossi, née 23 avril 1805, DdP. et DdlCr., mar. 23 déc. 1822.

Ses enfants.

1) *Thérèse*-Wilhelmine-Caroline-Marie-Gaëtane, née 24 janv. 1824.
2) *Paul*-Joseph-Nicolas, né 27 juin 1827.
3) *Antoine*-Joseph-Nicolas, né 10 juin 1829.
4) *Nicolas*, né 28 janv. 1831.

2. C. *Anne*-Marie, née 19 avril 1804, mar. 12 avril 1825 à Adolphe Comte de Schœnfeld.

Mère.

Marie-*Caroline*, née 9 nov. 1774, fille d'Othon-François C. de Hohenfeld, DdP., mar. 19 avril 1792 au Pr. *Joseph*-François (né 2 sept. 1764), cons. privé imp.-roy. et Comte supr. actuel du comitat du Presbourg. Veuve depuis 13 avril 1827.

Pallavicini-Rospigliosi; v. *Rospigliosi*.

Palm-Gundelfingen.

[Cath. — En Autriche, en Bohème et en Moravie. — Rés.: Vienne. — Voir l'édition de 1836, p. 190. — Créations: Bar. 1729, Cte 1750, Pr. de l'emp. selon l'ordre de primogéniture 24 juill. 1785. — Porte palé d'argent et d'azur, de six pièces, au lion de gueules, couronné d'or.]

Pr. *Charles*-Joseph-François, né 28 juin 1773, chamb. et cons. de la régence de l'archid. d'Autriche, succ. à son père le Pr. Joseph 22 août 1814. I épouse—: Françoise, † 21 août 1806, fille du chevalier de Solignac, ci-devant ministre-résident de la rép. de Gènes à Vienne; II épouse—: Caroline née Baronne de Gudenus, † 19 sept. 1815; III épouse—: Thérèse, † 5 oct. 1823, fille du Baron Lederer à Hradeck, cons. d'état au serv. de l'Autriche; IV épouse—: Mathilde née Baronne de Wildbourg à Ottenschlag, † 10 févr. 1827; V épouse—:

Léopoldine née Comtesse d'Abensperg-Traun, née 24 sept. 1811, mar. 6 juin 1829; DdlCr. et DdP.

Piombino.

[Cath. — Rome. — Voir l'édition de 1836, p. 191. — Créations: Duc de Sora et d'Arcia 1572, Prince de Piombino 27 nov. 1700, Duc de Fiano 4 janv. 1751. — Porte de gueules à un demi-dragon éployé d'or.]

I. Maison Buoncompagni-Ludovisi.

Pr. *Antoine I*, né 11 août 1808, succède à son père le Pr. *Louis*-Marie Prince de Piombino (né 29 avril 1767, † 9 mai 1841); Grand d'Espagne de la 1ère classe, gentilhomme de la chambre de S. M. le Roi des Deux-Siciles; mar. 4 oct. 1829 à *Wilhelmine*, née 25 nov. 1811, fille du Duc Massimo.

Enfants.

1. *Rodolphe*, né 6 févr. 1832.
2. *Marie*-Caroline, née 3 mai 1834.
3. *Julie*, née 11 févr. 1839.
4. *Livius*, né 8 sept. 1841.

Sœurs et frère.

1. *Constance*, née 11 déc. 1811, veuve d'Alexandre Duc de Fiano; v. ci-dessous.

2. *Marie*-Hippolyte, née 21 sept. 1813, mariée 28 mai 1834 à Don Marius Duc de Rignano, fils du Duc Massimo.
3. Don *Balthasar*, né 10 mai 1821.

Mère.

Madelaine, fille de feu Balthasar II Duc d'Odescalchi de Bracciano, née 10 août 1782; mariée le 24 nov. 1796 à Don *Louis*-Marie Buoncompagni-Ludovisi Pr. de Piombino, veuve depuis le 9 mai 1841.

Oncle.

Joseph, né 11 oct. 1774, marié . . . . . .

Filles.

1) *Laure*, née 25 nov. 1810, mar. au Cte Franceschi.
2) *Marie*-Imperia, née 3 juin 1812, mariée au Comte de St. Georges.
3) *Nataline*, née 24 déc. 1815.

II. Maison Buoncompagni-Ludovisi-Ottoboni.

Marco Duc de Fiano, né 21 sept. 1832, fils du Duc Alexandre (né 20 janvier 1805, † 29 [?] août 1837).

Mère.

Constance, fille de feu Louis-Marie Prince de Piombino (v. ci-dessus), mariée 11 février 1831 à Alexandre Duc de Fiano, veuve depuis le mois d'août 1837.

Tante.

Jeanne, née 24 oct. 1802, mariée en 1822 à Jérôme Marquis Serlupi Crescenzi Mellini.

Polignac.

[Cath. — En France et Bavière. — Rés.: Wildthurn en Bavière. — Voir l'édition de 1841, p. 157. — Créations: Duc de Polignac 1780, Pr. du St. Siège 1820, le titre de Pr. étendu par le Roi de Bavière sur tous les descendants 17 août 1838. — Porte fascé d'argent et de gueules de six pièces.]

I. *Armand*-Jules-Marie-Héraclius Duc de Polignac, né 17 janvier 1771, Maréchal de camp le Parmée du Roi, premier écuyer de feu S. M. Charles X, succède à son père Armand-*Jules*-François Duc de Polignac 21 sept. 1817 (possède Polignac en France); marié 6 sept. 1799 à

Idalie-Jeanne-*Lina* née Baronne de Neukirchen dit Nyvenheim, née 26 janvier 1775.

Frères.

II. Auguste-*Jules*-Armand-Marie Prince de Polignac, né 14 mai 1780, Maréchal de camp, dernier président du conseil de S. M. Charles X; marié 1) 6 juill. 1816 à Barbara Campbell née Campbell en Ecosse († 23 mai 1819); III à

Marie-*Charlotte* Parkyns, fille du feu Lord Rancliffe, née 6 janvier 1792. [*Munich.*]

Enfants a) du premier lit:

1. Pr. Jules-*Armand*-Jean-Melchior, né 12 août 1817, lieut. en pr. dans le 1er rég. d'artillerie au serv. de la Bavière, marié le 14 juin 1842 à

Marie-Louise-*Amélie*, fille du Marquis de Crillon, née le 13 mars 1823.

b) du second lit:

2. Pr. *Alphonse*-Armand-Charles-George-Marie, né 27 mars 1826.
3. Pr. Charles-*Ludovic*-Marie, né 21 mars 1827.
4. Pr. *Yolande*-Justine-Victoire-Marie, née 16 nov. 1830.
5. Pr. *Camille*-Armand-Jules-Marie, né 16 févr. 1832.
6. Pr. *Edmond*-Melchior-Jean-Marie, né 19 avril 1834.

III. Camille-Henri-*Melchior* Comte de Polignac, Maréchal de camp, né 27 déc. 1781, marié 1 oct. 1810 à

Charlotte-Calixte-*Alphonsine* née Comtesse Levassor de la Touche, née 15 sept. 1791.

Enfants.

1. *Jules*-Antoine-Calixte-Melchior Comte de Polignac, né 31 août 1812, capitaine au serv. de l'Autriche dans le rég. no. 8 des hussards Saxe-Cobourg.
2. C. *Melchior*-Henri-Jean-Alexandre, né 16 août 1817.
3. C. Armand-Calixte-*Agénor*, né 8 nov. 1818, lieut. en pr. au serv. de l'Autr., rég. des chev.-lég. no. 7.
4. C. *Henri*-Marie-Armand, né 23 févr. 1821, lieut. au serv. de l'Autr., reg. d'inf. no. 21 Duc de Lucca.
5. C. Gabr.-Emilie-Geneviève-*Georgine*, née 21 août 1822.
6. C. *Charles*-Marie-Thomas-Etienne-George, né 23 déc. 1824.

Oncle.

Héraclius-Auguste-Gabriel Comte de Polignac, né 2 août 1788.

Poninski.

[Cath. — En Gallicie. — Possessions: En Russie les terres de Poninka, *dans* le gouv. de Volhynie. En Gallicie, la seigneurie de Czerwonogrod et les terres d'Olexince dans le cercle de Czortkow. Les terres de Serafince, Cernialyn et Probabin dans le cercle de Kolomeia et la seigneurie de Grodek dans le cercle de Léopol. — Voir l'édition de 1836, p. 195. — Créations: Pr. 1774, confirm. en Autriche 1818 — Armes surnommées Lodz: de gueules à un bateau d'or, posé en face.]

Pr. *Calixte-Valentin*, né 14 févr. 1816, fils du Prince Charles-Henri-George (né 5 nov. 1760, † 12 avril 1830; succ. à son frère Ladislas-Charles (né 24 sept. 1812, † 14 nov. 1833); commandeur de l'ordre de Malte.

Soeurs.

1. Pr. Caroline-Eveline, née 25 déc. 1818, mariée le 14 oct. 1840 à Adam Prince Lubomirski.
2. Pr. Marie-Hortense-Camille, née 8 sept. 1820.

Mère.

Pr. *Hélène*, fille de Valentin C. Gurski (ci-devant colonel au serv. de la Pologne), mar. 12 nov. 1811 au Pr. Charles-Henri-George (né 5 nov. 1760, † 12 avril 1830); DdlCr.

Neveux du père.

1) Fils du Prince Adam (†):

1. Pr. *Constantin.*
2. Pr. *Casimir.*

2) Fils du Prince Alexandre (†):

Pr. *Léandre*, propriétaire de la terre de Horyniec dans le cercle de Zothkiew.

Porcia.

[Cath. — Dans les provinces autrichiennes, la Carniole, la Carinthie et le Frioul. — Résid.: Spittal en Carinthie. — Voir l'édition de 1836, p. 196. — Créations: Cte 1569, Pr. de l'emp. selon l'ordre de primogén. 17 févr. 1662, Cte princ. de Tettenese 19 févr. 1689, le titre de Pr. confirmé en faveur de Jérôme de Porcia 3 sept. 1698. — Porte d'azur à six fleurs de lys d'or 3. 2. 1., au chef du second.]

Pr. *Alphonse-Séraphin*, né 20 sept. 1801; Comte d'Ortenbourg, Mitterbourg, Porcia et Brugnera, chamb. act. imp.-roy., Grand-maître de la cour du comté princier de Gorice, membre de la diète de la Carniole et de la Carinthie, succède 20 avril 1835 à son père le Pr. *Alphonse*-Gabriël (né 19 janvier 1761).

Soeur.

Françoise-Séraphine Comtesse de Porcia, née 1 déc. 1808, mariée 16 janvier 1834 à Faustino Comte de Vimercati Sanseverino Taddini.

Mère.

Pr. *Thérèse*, Pr. de Porcia née Comtesse de Porcia, DdP. et DdlCr., mariée au Pr. *Alphonse*-Gabriël, cons. int. act. au serv. de l'Autriche, gouverneur à Trieste, le 10 sept. 1799, veuve dep. le 20 avril 1835.

Fils de l'oncle Jean-Ferdinand Comte de Porcia (né 15 août 1762, † 22 févr. 1835) avec Félicité Comtesse Porcia née Comtesse Seriman:

1. *Antoine*-Ferdinand-François-Jean C. de Porcia, né 17 mars 1794, chamb. imp.-roy., lieut.-colonel et premier sergent-major des gardes-du-corps italiennes.
2. *Léopold*-Prosdocime C. de Porcia, né 30 juin 1801, cap. au serv. de l'Autr., rég. C. de Haugwitz no. 38.

Fille du Prince François-Séraphin (né 21 mars 1753, † 14 févr. 1827), arrière-petit-fils du grand-oncle du père:

C. *Clémentine*, née 6 mai 1791.

Puckler-Muskau.

[Evang. — Dans la Haute-Lusace, en Silésie et en Franconie. — Voir l'édition de 1836, p. 196. — Créations: Bar. 5 mars 1635, Cte de l'emp. 10 mai 1690, Franc-Dynaste de Muskau 27 déc. 1784, et en cette qualité membre héréd. du collège des Princes à la diète prov. de Silésie avec voix curiate 27 mars 1824, Prince 24 juillet 1822. — Porte d'or à la tête et col d'un aigle de sable.]

Pr. *Hermann*-Louis Henri, né 30 oct. 1785, Prince de Puckler-Muskau, Seigneur médiat de Muskau, Comte Puckler, Baron de Groditz, Seigneur hérédit. de Branitz, Gross-Dœbbern, Haasow, Kieckebusch et Klein-Buckow, ainsique de Wettesingen, Westheim,

Altliebel, Jemlitz, Merzdorf et Neudorf etc., major-général au service de la Prusse; succ. à son père *Louis*-Jean-Charles-Erdmann (cons. privé du Roi de Saxe, né 12 juillet 1754, † 16 janvier 1811), séparé 20 mars 1826 de son épouse Lucie-Anne-Wilhelmine, fille de feu Charles-Auguste Prince de Hardenberg, chancelier d'état de Prusse (née 9 avril 1776, mar. 9 oct. 1817).

Soeur.

Clémentine-Louise-Marie-Henriette-Olympie, née 20 août 1790, mar. 21 avril 1810 à Charles-Louis-Favien C. de Kospoth, possess. du majorat de Halbau; veuve depuis 17 août 1837.

Mère.

Clémentine-Cunégonde-Charlotte-Olympie-Louise, née 5 juin 1770, fille héritière du C. Hermann de Callenberg et d'Olympie Comtesse de la Tour-du-Pin, mariée 27 déc. 1784 au Comte de Puckler, père du Prince actuel; séparée 1799 et remariée à Kurt Comte de Seydewitz, major-gén. au serv. de la Bavière († 21 [19?] nov. 1816).

Oncle.

Sylvius-Guillaume-Charles-Henri Comte de Puckler, chambellan au service de la Prusse, né 21 août 1800 à Muskau, marié 29 mai 1833 à

Louise-Isabelle née Baronne de Constant-Rebecque, née 11 avril 1808.

Fils.

C. Louis-Albert-Henri-Hermann-Victor-Sylvius, né à Berlin 14 avril 1835.

Putbus.

[Luth. — L'île de Rugen. — Rés.: Château de Putbus dans l'île de Rugen. — Un nouvel acte de disposition fidéicommissaire signé le 7 mars 1839 par le Prince Malte de Putbus a été confirmé le 8 nov. 1839. Sont soumis à ce fidéicommis 1) la seigneurie de Spykre, 2) la part de Garitz appart. à la seigneurie de Putbus, 3) les terres dépendantes de Streu: Streu, Prora &c., 4) les terres de Siggermow, Kettelshagen, Crimwitz, Lietzenhagen &c., 5) les

terres et possessions soumises à l'ancien fidéicommis de famille, telles que le château de Putbus avec ses dépendances, les bains de Putbus &c. &c.

Le frère du Prince, le Comte Maurice à renoncé à ses droits de succession, qui aura lieu par ordre de primogéniture à l'avantage de la branche mâle. A défaut de descendants mâles issus du Prince, succéderont les fils de sa fille aînée, à défaut de ceux-ci seront successibles les fils de sa fille puisnée. La seigneurie-majorat de Putbus fut érigée en comté le 15 oct. 1840. — Voir l'édition de 1856, p. 198. — Créations: Bar. 25 mai 1672, Cte de l'emp. 15 déc. 1787, Landmaréchal héréd. de la nouv. Poméranie-citer. et de l'île de Rugen depuis 1650 et confirmé en 1728, Pr. selon l'ordre de primogéniture 25 mai 1807, le titre d'Altesse sérénissime 6 févr. 1817, membre héred. du collège de la noblesse à la diète prov. de Poméranie avec voix virile 1 juill. 1825. — Porte coupé; au premier d'or à l'aigle naissant de sable, couronné d'or; au second échiqueté d'or et de sable.]

Guillaume-Malte Prince et Seigneur de Putbus, né 1 août 1783, possesseur des majorats de Putbus et Spykre etc., gouverneur-gén. et Erbiandmaréchal de la Nouvelle Poméranie-citérieure et de l'île de Rugen; membre du conseil d'état, lieut.-gén., chancelier de l'université de Greifswalde, chamb., chef du 2 rég. de la landwehr; mar. 16 août 1806 à *Louise* née Baronne de Lauterbach, née 7 oct. 1784, ci-devant Comtesse de Veltheim.

Filles.

1. C. *Clotilde*, née 25 avril 1809, mariée 7 oct. 1828 à Frédéric-Herm. Comte de Wylich et Lottum, chamb. prussien.
2. C. *Ade*-Louise, née 22 juin 1812, mariée 6 sept. 1836 à George Baron de Veltheim, Seigneur de Bartensleben et Glentorf.

Frère.

Maurice-Charles, né 21 août 1785, Comte et Seigneur de Putbus, Seign. de Schoritz, Silmenitz, Dumsevitz, Lœbnitz et Langenhanshagen etc., chamb. prus.

RADZIVILL.

[Cath. — En Lithuanie et au grand-duché de Posnanie. — Voir l'édit. de 1856, p. 199. — Création: Pr. de l'emp., Duc d'Olyka, de Nieswicz, de Dubienki et de Birze 10 déc. 1547, confirmé en Pologne 24 janv. 1549. L'ordination (majorat) d'Olyka et de Nieswicz erigée en 1589. — La branche de Goniondz et de Medele élevée déjà le 25 févr. 1518 au rang des Pr. de l'emp., est éteinte 1542 avec le Pr. Jean Radzivill, staroste-général de Samogitie. — Armes surmontées Tromby: d'azur à trois cornets de sable, enguichés, virolés et liés d'or, posés en pairle et joints ensemble par les embouchures sur le coeur de l'écu.]

Fils du Prince Michel

ci-devant Palatin de Wilna (né 10 oct. 1744, † 28 mars 1831) et d'Hélène, fille du C. Przezdziecki († 1 avril 1821), et leurs descendants:

1. Pr. Louis-Nicolas (né 14 août 1773, † 3 déc. 1850); pour son fils voyez Ordinat de Kleck.
2. Pr. Antoine (né 13 juin 1775, † 7 avril 1833, gouverneur du grand-duché de Posnanie); pour ses descendants voyez Ordinat de Nieswicz.
3. Pr. *Michel*, né 24 sept. 1778, gén. et commandeur de l'ordre de Malte, marié en 1815 à *Alexandra* née Comtesse Stecka, née en 1796.

Enfants.

1) Pr. *Micheline*, née 19 avril 1816, mariée 23 janv. 1839 à Schpanoff dans le gouvernement de Volhynie à Léon Comte Ryszczewski, fils du général C. Ryszczewski et d'une Princesse Czartoriska.
2) Pr. *Charles*, né 1 janvier 1821.
3) Pr. *Sigismond*, né 2 mars 1822.

I. ORDINAT DE KLECK.

Pr. *Léon*, né 10 mars 1808, fils du Pr. Louis (né 14 août 1773, † 3 déc. 1850), capitaine de cav. et aide-de-camp de l'Emp de Russie, mar. 12 févr. 1833 à *Sophie* Pr. Urussoff, née 26 mai 1806.

II. ORDINAT DE NIESWICS, MIR ET OLYKA.

[La seigneurie-majorat de Przygodzice dans le grand-duché de Posnanie fut erigée en comté 10 sept. 1840 avec voix virile dans le collège de la noblesse à la diète prov. de Posnanie.]

Pr. Frédéric-*Guillaume*-Paul-Nicolas, né 19 mars 1797, succ. à son père le Pr. Antoine 7 avril 1833, major-gén. au serv. de la Prusse et commandant la 5ème brig. de la landwehr, veuf 26 déc. 1827 d'Hélène, sa cousine (née 10 juillet 1805, mariée 23 janvier 1825), fille du Pr. Louis-Nicolas; mar. II) 4 juin 1832 à *Mathilde*-Chrétienne, fille de feu Charles-Joseph Pr. de Clary et Aldringen, née 13 janvier 1806.

Enfants.

1. Frédéric-Guillaume-Antoine, né 31 juillet 1833.
2. Frédérique-Wilhelmine-Louise-Marianne-*Mathilde*, née 16 oct. 1836.
3. Frédérique-Wilhelmine-Alexandra-Marianne-*Louise*, née 5 juin 1838.
4. Louise-Marianne-Auguste-Elisabeth-*Léontine*, née 26 sept. 1839.
5. Léonie-Wanda-Auguste-*Elise*, née 15 janvier 1841.
6. Frédéric-Guillaume-*Jean*, né 26 févr. 1843.

Frère et sœur.

1. Frédéric-Guill.-Louis-*Boguslav*, né 3 janv. 1809, major au serv. de la Prusse en rétr., mar. 17 oct. 1832 à *Léontine*-Gabrielle, fille de feu Charles-Joseph Prince de Clary et Aldringen, née 26 sept. 1811.

Enfants.

1) Fréd.-Guill.-Alexandre-*Ferdinand*, né 19 oct. 1834.
2) Frédéric-Guill.-Charles-*Wladislav*, né 12 mars 1836.
3) Frédérique-Wilh.-Pauline-*Marie*, née 29 juin 1837.
4) Frédéric-Guill.-Jean-Edmond-*Charles*, né 30 juin 1839.
5) Pauline-Louise-Wilh.-*Hedwige*, née 29 juin 1841.
6) Marie-*Edmond*, né 6 sept. 1842.

2. Aug.-Louise-Wilhelmine-*Wanda*, née 29 janv. 1813, mariée 12 déc. 1832 à Adam Pr. Czartoriski.

Ratibor.

[Cath. — Dans la Haute-Silésie pruss. et dans les prov. pruss. de la Westphalie et de la Saxe. — Rés.: le château de Rauden dans la Haute-Silésie, celui de Corvey en Westphalie. — Voir l'édition de 1845, p. 155. — Créations: Cte de Hohenlohe confirmé 1412, Pr. de l'emp. 21 mai 1764, Duc de Ratibor et Pr. de Corvey avec voix virile

dans le collège des Pr. à la diète prov. de Silésie 15 oct. 1840. — Armes: d'argent à deux léopards de sable, l'un sur l'autre, qui est de Hohenlohe, et le second parti d'or et d'azur; le dernier chargé d'un demi-aigle d'or, qui est de Ratibor.]

Duc *Victor*-Maurice-Charles-François, né le 10 févr. 1818, Duc de Ratibor, Pr. de Corvey, Pr. de Hohenlohe-Waldenbourg-Schillingsfurst, Seigneur de Kieferstædtl et Zembowitz, déclaré majeur le 1 janv. 1840.

Frère.

Pr. *Chlodwig*-Charles-Victor, né 31 mars 1819, Pr. de Ratibor et de Corvey, Prince de Hohenlohe-Waldenbourg-Schillingsfurst, Seigneur de Treffurt, déclaré majeur le 1 janv. 1841.

Mère, frères et sœurs v. Hohenlohe-Schillingsfurst en Bavière.

Rheina-Wolbeck.

[Cath. — Rés.: Château de Bentlage près Rheina sur l'Ems en Westphalie. — Voir l'édition de 1845, p. 157. — Créations: Cte de l'emp. et de Lannoy 10 févr. 1526, Pr. de Rheina-Wolbeck avec voix virile dans le collège des Pr. à la diète prov. de Westphalie 15 oct. 1840. — Armes: d'argent à trois lions de sinople 2. 1., couronnés d'or, armés et lampassés de gueules.]

Napoléon Pr. de Rheina-Wolbeck, Comte de Lannoy de Clervaux, né 17 sept. 1807, marié 19 oct. 1840 à Marie-Auguste née Ctesse de Liedekerke-Beaufort, née le 21 févr. 1809, fille de Charles-Alexandre Comte de Liedekerke-Beaufort et du St. Empire Romain, ancien Gouverneur de la Province de Liege.

Fils.

1. Arthur-Clement-Florent-Charles, né le 19 févr. 1833.
2. Edgar-Honoré-Maria, né le 16 août 1835.

Rohan.

[Voir l'édition de 1836, p. 201, pour le précis historique de cette maison princière, qu'il ne faut pas confondre avec toute

autre famille portant le nom de Rohan seulement par alliance de femme, sans pour cela faire partie de la maison de Rohan. — Créations: Baron de Lanvaux 1485, Comte de Montbazon 1536. — Porte de gueules à neuf mâcles d'or 3. 3. 3.]

I. Rohan-Guémenée.

[Cath. — En Bohême et en France. — Rés.: Prague et Paris. — Créations: Prince de Guémenée 1570, Pair-Duc de Montbazon 1588, Pr. de l'empire d'Autriche 1808, Duc de Bouillon 1 juillet 1816.]

Pr. *Victor*-Louis-Mériadec, né 20 juillet 1766, Pr. de Guémenée, Duc de Bouillon et Duc de Montbazon, chef de famille, feldmaréchal-lieutenant au service de l'Autriche; fils du Pr. Louis (né 31 août 1725, †); succ. à son frère le Pr. Charles-Alain-Gabriël le 24 avril 1836 et à sa nièce et femme Pr. Berthe de Rohan, Duchesse de Bouillon (née 4 mai 1782) le 22 février 1841.

Neveux et héritiers directs par lettres patentes d'adoption.

1. **Pr.** *Camille*-Philippe-Joseph-Idesbald, Prince de Guémenée, Rochefort et Montauban, né 19 déc. 1801, mar. 28 mai 1826 à la
Pr. *Adèle*, fille du Pr. de Lœwenstein-Wertheim-Rosenberg, née 19 déc. 1806.
2. **Pr.** *Benjamin*-Armand Jules-Mériadec, Pr. de Guémenée, Rochefort et Montauban, né 13 juin 1804, mar. 3 oct. 1825 à la
Pr. *Stéphanie*, née 5 juin 1805, fille de feu Auguste-Philippe Prince de Croÿ-Dulmen.

Fils.

1) **Pr.** *Arthur*-Charles-Louis-Victor, né 13 juin 1826.
2) **Pr.** *Victor*-Louis-Auguste, né 15 oct. 1827.
3) **Pr.** *Alain*-Gustave-Louis, né 8 oct. 1829.
4) **Pr.** *Louis*-Antoine-Benjamin, né 17 juin 1833.
5) **Pr.** *Benjamin*-Marie-Antoine-Emmanuel, né 9 déc. 1835.

II. Rohan-Rochefort et Montauban.

[Cath. — Créations: Cte de Montauban 1611, Pr. de Rochefort 1718.]

Enfants du Pr. Charles-Louis-Gaspard (né 1 nov. 1765, mort 7 mars 1843) et de la Pr. Louise-Marie-Joséphine de Rohan-Guémenée (née 15 avril 1765, † 21 sept. 1839):

1. **Pr.** *Hermine*, née en 1785, mar. 8 nov. 1809 à Gabriël-Joseph Baron de Castille.
2. **Pr.** *Armande*, née en 1787, mariée au Marquis de Bernis.
3. **Pr.** *Gasparine*, née 8 août 1800; veuve de Henri XIX Prince de Reuss-Greiz.
4. **Pr.** *Camille*, } voir branche Guémenée.
5. **Pr.** *Benjamin*, }

Soeur.

Pr. *Clémentine*, née 26 oct. 1786, mar. au Marquis de Quierrieu.

Rohan-Chabot.

[Cath. — En France. — Voir l'édition de 1856, p. 603. — Créations: Cte 1553, Prince de Léon et Pair-Duc de Rohan 1645. — Porte d'or à trois chabots de gueules 2. 1., posés en pal, écartelé de Rohan.]

Anne-Louis-Fernand de Rohan-Chabot, né 14 oct. 1789, Duc de Rohan, Prince de Léon, Pair de France, Maréchal de camp, Chef du nom et des armes de la maison, retiré de la chambre des pairs et du serv. en août 1830; marié 19 mai 1817 à
Joséphine-Françoise née de Gontaut-Biron.

Enfants.

1. Charles-Louis-Josselin **Pr. de Léon**, né 12 déc. 1819.
2. *Isabelle*, née 23 nov. 1822, mariée le 15 avril 1841 à Marie-Gaston Marquis de Bethisy.
3. Louise-Françoise, née 23 juin 1824.
4. Charles-Guy-Fernand, né 16 juin 1828.
5. Alexandrine-Amélie-Marie, née 26 mars 1831.
6. Raoul-Henri-Léonor, né 6 mars 1835.
7. *Jeanne*-Charlotte-Clémentine, née 1 janvier 1839.

Frère et soeurs.

1. Adélaïde-Henriette-Antoinette-Stéphanie de Rohan-Chabot, née 1794, mar. 24 nov. 1812 au Comte de Gontaut-Biron; veuve depuis le 14 février 1840.
2. Anne-Louise-Emma-Zoé-Clémentine de R.-Ch., née

21 janv. 1800, mar. au mois de janvier 1822 à Joseph Comte d'Estourmel.

3. Louis-Charles-Philippe-Henri-Gérard de R.-Ch., Cte de Chabot, né 26 mars 1806, 1er secrét. de l'amb. franç. à Londres, marié 10 nov. 1831 à
Marie-Caroline-Raymonde-Sidonie de Biencourt.

Enfants.

1) Elisabeth-Marie-Sidonie-Léontine, née 9 avril 1833.
2) Guy de R.-Chabot, né 8 juillet 1836.
3) Anne-Marie-Thibaut, né 14 janvier 1839.
4) Anne-Marie-Aliette, née 24 avril 1841.

ROSENBERG.

[Cath. — En Carinthie et en Basse-Autriche. — Rés.: Welzenegg en Carinthie et Freudenau en Stirie. — Possessions en Carinthie: I. appartenant au majorat: la baronnie de Grafenstein et Lerchenau, les seigneuries de Greifenbourg, Oberstein, Rottenstein, Keitschach et Welzenegg; — II. appartenant au fidéi-commis: les seigneuries de Sonnegg, Unterstein, Hochenbergen, Feuersberg et Rechberg ainsi que la terre Klein-Greifenbourg; — III. en Basse-Autriche la seigneurie féodale et impériale de Gleiss et la terre allodiale de Zell. — Voir l'édition de 1856, p. 205. — Créations: Bar. 14 mai 1654, Cte de l'emp. 1648, Grand-maître de cour héréd. pour la Carinthie 1660, Magnat de Hongrie 25 janv. 1688, Pr. de l'emp. selon l'ordre de primogén. 9 oct. 1790. — Porte d'argent à la rose de gueules.]

Pr. *Ferdinand* d'Orsini et Rosenberg, né 7 sept. 1790, chambellan autrichien, grand-maître de la cour héréd. pour la Carinthie etc., succède à son père le Prince François-Séraphin 4 août 1832; mar. 6 août 1825 à la
Pr. Marie-*Cunégonde* née Comtesse de Brandis, née 1 juin 1801, DdlCr., dame de la seigneurie de Preyspurg, ainsi que des terres de Freudenau, Freyhof, Friedau et Freudenberg.

Fille.

Marie-*Cunégonde*, née 28 nov. 1826.

Frères et sœur.

1. C. Marie-*Thérèse*, née 25 sept. 1798, DdP. et DdlCr., mar. 27 mai 1817 à Charles-Eugène C. de Czernin, chamb. de l'Emp. d'Autriche et gr.-maître des cuisines.

2. C. *Frédéric*, né 3 juin 1801, major imp.-roy. d'Autr. et grand-maître héréd. de la cour (Erblandhofmeister) pour la Carinthie, marié 3 nov. 1839 à
Jeanne née Baronne Jochlinger de Jochenstein, née 1 nov. 1815, DdlCr.

Filles.

1) Adelgonde-Cunégonde-Marie-Ernestine, née 27 déc. 1840.
2) *Jeanne*, née 22 mai 1842.

3. C. *Joseph*, né 11 sept. 1803, chambellan imp.-roy., cap. dans le rég. des chev.-lég. no. 6 de Fitzgerald, grand-maître héréd. de la cour pour la Carinthie; marié 20 janvier 1840 avec
Ida-Marie de Grimaud née Comtesse d'Orsay, née 6 août 1816, DdlCr.

Enfants.

1) Charles-Dominique, né 6 nov. 1840.
2) Marie-Anne, née 15 oct. 1841.

ROSPIGLIOSI.

[Cath. — Dans les États-Romains. — Voir l'édition de 1856, p. 203. — Créations: Patricien de Venise 1667, Duc de Zagarolo 20 juin 1668. — Porte écartelé d'or et d'azur à quatre lozanges de l'un en l'autre.]

Première ligne.

[Le décès du Pr. Louis Pallavicini sans enfants mâles a fait échoir en la personne du Pr. Jules Rospighiosi, son neveu, les biens assujettis à la substitution réciproque entre les deux familles Rospigliosi et Pallavicini en conséquence des anciennes dispositions de famille, qui dans ce cas prescrivent au substitué d'en prendre aussi le nom et les armoiries.]

Jules-César-Rospigliosi-Pallavicini, Pr. de Rospigliosi et Duc de Zagarolo, né 16 nov. 1781, fils du Prince Joseph (né 11 nov. 1755, † 1 janv. 1833), chambellan autrichien, mar. 13 févr. 1803 à
Marguerite Colonna Gioeni Pr. de Castiglione.

Fils.

1. *Clément*-François, né 15 juin 1823.
2. *François*-César, né 9 mars 1828.

Sœurs.

1. *Lucrèce*, née 22 août 1785, mar. au C. de Ripanti.
2. *Livie*, née 12 mai 1794, veuve du C. Carradori.

Deuxième Ligne.

Pallavicini-Rospigliosi.

Veuve de Louis Prince Pallavicini-Rospigliosi (né 9 oct. 1756, † 23 déc. 1835), frère du Pr. Joseph de la 1ère ligne († 1 janvier 1855) :

Hippolyte, fille du Pr. Bisignano, mar. 20 avril 1780.

Filles.

1. Marie-*Camille*, née 27 nov. 1784, veuve du Comte Marefoschi di Macerate.
2. *Constance*, mariée au Comte Pagani di Rieti.
3. *Justine*, mariée au Comte Grici di Jesi.
4. Marie-*Eléonore*, mariée au Comte Ricci di Rieti.

Ruffo de Calabria.

[Cath. — Dans le roy. de Naples. — La maison Ruffo de Calabria est une des plus illustres et plus anciennes familles italiennes. Possédant des fiefs dans la Calabre et en Sicile elle suivit le parti de l'Emp. Frédéric II. Le testament de ce Souverain se trouve signé en 1250 par le chef de cette famille Pietro-Ruffo, qui était alors son gr.-maréchal. (Muhistoriques assez précises sur cette famille.) — *Créations* : Cte de Sinopoli 1535, Duc 1695, Prince 1642. — Porte coupé cadent : d'argent et de sable.]

Foulques Pr. Ruffo de Cal, né 11 juill. 1773, Pr. de Scilla, Duc de Ste Christine, Comte de Sinopoli, Grand d'Espagne hérédᵗ de 1ère classe etc. etc., conseiller-ministre d'état, chargé du portefeuille des aff. étrang. au serv. de S. M. le Roi des Deux-Siciles; mar 23 janv. 1798 à la Pr. *Félicité*-Alliata née Pr. de Villafranca, née 9 sept. 1783; veuf 4 déc. 1812.

Enfants.

1. *Caroline*, née 6 mars 1799, mariée 28 avril 1824 au Marquis de Casceleggio.

2. *Foulques* Ruffo Prince de Palazzolo, né 11 juin 1801, envoyé extr. et ministre plénipot. de S. M. le Roi des Deux-Siciles près la cour de Sardaigne, ainsi que près la Confédn. Suisse; marié 12 oct. 1835 à la Pr. *Eléonore* Galletti née Princesse de S. Cataldo, née 31 janv. 1819.

Fils.

1) *Foulques*, né 6 février 1837.
2) Foulques-*Sauveur*, né 1 sept. 1838.
3) Foulques-*Louis*, né 6 avril 1840.
4) Foulques-*François-de-Paule*, né 21 juin 1842.

3. *Joséphine*, née 21 sept. 1803, mariée 16 mai 1833 au Marquis de Panaya.
4. Foulques-*Benjamin* Duc de Guardia-Lombarda, né 6 déc. 1810.
5. *Isabelle-Françoise*, née 24 nov. 1823.

Ruspoli.

[Cath. — Dans les États-Romains, où cette famille possède la ville de Cerveteri, et en Hongrie et en Transilvanie. — Rés. : Rome. — Voir l'édition de 1838, p. 210. — *Créations* : Pr. de Cervetro 5 févr. 1703, Pr. du St. Siège 1721. — Porte de gueules à trois fasces d'or au léopard-lionné d'hermines, brochant sur le tout, au chef d'or, chargé d'un aigle de sable.]

Prince Don *Jean*-Népomuc Ruspoli, né 5 juin 1807, Prince de Cerveteri, fils du Pr. Alexandre Ruspoli (né 5 oct. 1764, † 31 oct. 1842) et de Marianne Comtesse Esterházy de Galantha († 11 déc. 1821), Maestro del Sagro Ospicio, général des armées pontificales, Chambellan de S. M. l'Emp. d'Autriche, marié 16 mai 1832 à

Barbe, fille de feu Camille-Maximilien Pr. Massimo, née 29 déc. 1813.

Enfants.

1. François-Marie, né 30 nov. 1839.
2. Marie-Christine, née 25 juillet 1842.

Frères et sœurs.

1. D. *Hyacinthe*, née 29 juin 1806, veuve du Comte Pompée Campello depuis 1830.

2. *Virginie*, née 5 juin 1807, mariée 19 mai 1834 à Jean Comte Manassei, Chambellan de S. A. I. R. le Gr.-Duc de Toscane.
3. D. *Caroline*, née 29 juillet 1809.
4. D. *Louis*, né 15 sept. 1813, lieut. en premier au rég. d'inf. no 16 de l'Archiduc Frédéric au serv. de l'Autr.
5. D. *Eugène*, né 1 nov. 1815, garde-noble de Sa Sainteté.
6. D. *Auguste*, né 6 juin 1816, lieut. au serv. du St. Siège.

Oncles et tante.

1. D. *Sigismond*, né . . . 1766, lieut.-colonel au serv. du St. Siège.
2. *Camille*, né 30 mars 1788, Grand d'Espagne de 1ère classe, Comte de Chincon, mar. . . . 1820 à *Charlotte*, fille d'Emmanuel Godoy (alors Prince de la paix), née 1800.

Fils.

1) *Adolphe*, né . . . 1822.
2) *Louis*, né . . . 1828.

3. *Amélie*, née 30 juillet 1790, DdlCr., mar. à Vincent Comte Pianciani.
4. *Barthelemée*, né . . . . 1796.

Grand'-mère.

Pr. *Léopoldine*, née Cte sse de Khevenhuller-Metsch, née 22 août 1764, DdP., mar. 19 avril 1783 au Pr. Alexandre-François (né 18 févr. 1752, † 8 mars 1829).

S A L M.

[Voir l'édition de 1836, p. 211. — Porte de gueules à deux saumons adossés d'argent, accostés de quatre croisettes de même.]

I. Maison de Salm-Supérieur.

(Comte depuis 1492.)

1) Salm-Salm.

[Cath. — Dans la Westphalie-pruss. et dans les Pays-Bas. — Rés.: Anholt près Bocholt. — Créations: Pr. de l'emp. 14 janv. 1743, Duc de Hoogstraten 1741, membre hérédit. du collége des Pr. à la diète prov. de Westphalie avec voix virile 27 mars 1824.]

Pr. Guillaume-*Florentin*-Louis-Charles, né 17 mars 1786, succ. à son père Pr. Constantin-Alexandre-Joseph 25 févr. 1828, mar. 21 juill. 1810 à Flaminie née Baronne de Rossi (née 21 juill. 1795, † 20 déc. 1840).

Fils.

1. Pr. *Alfred*-Constantin-Alexandre, Pr. héréd., né 26 déc. 1814, mar. 13 juin 1836 à la
Pr. *Auguste*-Adélaïde-Emmanuelle-Constance de Croÿ-Dulmen, née 7 août 1815.

Enfants.

1) Pr. *Mathilde*-Wilhelmine-Marie-Constance, née 19 avril 1837.
2) Pr. Nicolas-*Léopold*-Jos. Marie, né 18 juill. 1838.
3) Pr. Françoise-*Adélaïde*-Marie-Chrétienne-Alix, née 21 janvier 1840.
4) Pr. *Marie*-Eléonore-Maximilienne-Auguste, née 13 avril 1843.

2. Pr. *Emile*-George-Maxim.-Joseph, né 6 avril 1820.
3. Pr. *Felix*-Constantin-Alexandre-Jean-Népomuc, né 25 déc. 1828.

Frères et sœurs du 2d lit du père avec Marie-Wilhourge née Comtesse de Sternberg-Manderscheid († 16 juin 1806).

1. Veuve du Prince George-Léopold-Maximilien-Chrétien (né 12 avril 1793, † 20 nov. 1836): *Rosine*, fille de Léopold Cte de Sternberg, née 4 mai 1802, mar. 29 avril 1828. [*Z'doneck* dans la Moravie.]

Fille.

Pr. *Françoise*, née 4 août 1833.

2. Pr. *Eléonore*-Wilhelmine-Louise; v. Croÿ-Dulmen.
3. Pr. *Jeanne*-Wilhelmine-Auguste; v. Croÿ-Dulmen.
4. Pr. François-Joseph-Frédéric-Philippe (né 5 juill. 1801, † 31 déc. 1842). Sa veuve:

Pr. Marie-Jesephine-*Sophie* de Lœwenstein-Wertheim-Rosenberg, née 9 août 1814, sœur du Pr.-régn. de Lœwenstein-Wertheim-Rosenb.; mar. 24 mars 1841.

Sa fille.

Pr. Marie-*Eléonore*-Crescentie-Cath., née 21 janv. 1842.

Enfants du troisième lit du père, de Catherine née Bender († 15 mars 1851), nommés Comtes de Hoogstraten:

5. *Othon*-Louis-Oswald, né 30 août 1816, lieut. en pr. dans l'armée au serv. de la Saxe-Roy., mar. 26 nov. 1834 avec Ernestine née Baronne de Vanbolen, née 9 oct. 1814, veuf depuis 25 juillet 1839.

6. *Edouard*-Auguste-George, né 8 sept. 1812, lieut. du 8 rég. des huss. au serv. de la Prusse. [*Dusseldorf.*]
7. *Rodolphe*-Hermann-Guill.-Florentin, né 9 sept. 1817, mar. 4 oct. 1839 à

Emilie-Alexandrine-Charlotte née Comtesse de Borcke, née 9 févr. 1822.

Enfants.

1) *Marie*-Florentine-Ottilie-Henriette-Amélie, née 26 août 1840.
2) *Manfred*-Auguste-Albert-Antoine-Henri, né 5 avril 1843.

8. *Albrecht*-Frédéric-Louis-Jean, né 3 sept. 1819.
9. *Hermann*-Jean-Ignace-Frédéric, né 13 juin 1821.

---

2) Salm-Kyrbourg.

[Cath. — Dans la Westphalie-pruss. — Créations: Pr. de l'emp. 21 févr. 1742, Pr. de Hornes et d'Overissque 12 janv. 1763.]

Pr. *Frédéric IV* Ernest-Othon-Philippe-Antoine-Fourribert, né 14 déc. 1789, Grand d'Espagne de 1ère cl., succède à son père Frédéric-Othon le 23 juillet 1794, mar. 11 janv. 1815 à

Cécile-*Rosalie* née Baronne de Bordeaux, chanoinesse du haut chapitre royal de St. Anne de Bavière.

Fils.

Frédéric-Ernest-Joseph-Auguste, Pr. héréd., né 5 nov. 1823, cap. à la suite du contingent conféd. de Hohenzollern.

---

3) Salm-Horstmar.

[Luth. — Dans la Westphalie-pruss.; — cette branche porte le titre de Wild- et Rhingrave. — Rés.: Coesfeld dans le comté de Horstmar en Westphalie. — Créations: Pr. 31 mars 1817, membre héréd. du collège des Pr. à la diète prov. de Westphalie avec voix vaile 27 mars 1824.]

Guillaume-*Frédéric*-Charles-Auguste Pr. et Rhingrave de Salm-Horstmar, né 11 mars 1799, Wildgrave à Dhaun et Kyrbourg, Rhingrave au Stein, Seigneur de Vinstingen, Diemeringen et Putlingen, fils de Charles-Louis-Théodore Rhingrave de Salm-Grumbach († 23 mai 1799), mar. 5 oct. 1826 à

Elisabeth-Anne-Caroline-Julie-Amélie née Comtesse de Solms-Rœdelheim, née 9 juin 1806.

Enfants.

1. Pr. *Mathilde*-Elisabeth-Frédérique-Wilhelmine-Charlotte-Ferdinande-Amélie, née 21 août 1827.
2. Pr. *Emma*-Elisabeth-Frédérique-Caroline-Ferdin., née 13 déc. 1828.
3. Pr. *Charles*-Alexis-Henri-Guillaume-Adolphe-Fréd.-Ferdinand-François-Othon-Edouard, né 20 oct. 1830.
4. Pr. *Othon*-Frédéric-Charles, né 8 févr. 1833.
5. Pr. *Edouard*-Max.-Vollrath-Fréd., né 22 août 1841.

Sœur du 1er lit du père, avec Marianne née Pr. de Limanges († 16 févr. 1792):

Amélie-Caroline, née 7 juin 1786, épouse de Guillaume Comte de Bentheim-Tecklenbourg-Rhéda.

Mère.

Frédérique, née 26 mars 1767, fille de Joseph-Louis Comte de Sayn-Wittgenstein, veuve 23 mai 1799.

II. Maison de Salm-Inférieur.

(Comtes depuis 6 févr. 1455.)

1) Salm-Reifferscheidt.

a. De Krautheim, jadis de Bedbur.

[Cath. — Bade. — Rés.: Château de Herschberg sur le lac de Constance près de Meersbourg. — La principauté de Krautheim fut vendue 7 févr. 1839 au grand-duché de Bade pour 1½ million de flor. du Rhin. — Création: Pr. de l'emp. 16 févr. 1804.]

Pr. *Constantin*, né 4 août 1798, fils du Pr. François-Guillaume (né 27 avril 1772, † 14 mai 1831) et de Françoise, fille de Louis-Charles Pr. de Hohenlohe-Bartenstein; colonel au serv. de Bade et aide-de-camp du Grand-Duc; mar. 27 mai 1826 à

Charlotte-Sophie-Mathilde-Françoise-Xavière-Henr. Pr. de Hohenlohe-Bartenstein-Jagstb., née 2 sept. 1805.

Enfant.

1. Pr. *François*-Charles-Auguste-Hubert-Aloys-Joseph-Clément-Léopold-Longin-Maria, Pr. héréditaire, né 15 mars 1827.

2. Pr. *Auguste*-Eléonore-Sophie-Léopoldine-Chrétienne-Crescence-Charlotte-Françoise-Antoinette-Aloyse-Hubertine-Benoite-Marie, née 21 mars 1828.
3. Pr. *Othon*-Clément-Sigismond-Léopold-Ferdinand-Maria, né 20 oct. 1829.
4. Pr. *Léopold*-Charles-Aloys-Hubert-Longin-Marie, né 14 mars 1833.
5. Pr. *Françoise*-Antoinette-Auguste-Crescence-Marie, née 19 avril 1835.
6. Pr. *Eléonore*-Aloyse-Huberte-Januaria-Marie, née 16 sept. 1836.

Frère et soeurs.

1. Pr. *Eléonore*, née 13 juillet 1799, veuve de Victor-Amédée Landgrave de Hesse-Rothenbourg depuis 12 nov. 1834. [*Wurzbourg* et *Prague*.]
2. Pr. *Charles*-Joseph-Ernest, né 12 sept. 1803, major au serv. du grand-duché de Bade et aide-de-camp de S. A. R. le Grand-Duc. [*Carlsruhe*.]
3. Pr. *Léopoldine*-Polyx.-Christine, née 24 juin 1805, épouse de Hugues Prince et Altgrave de Salm-Reifferscheidt (v. la ligne ci-dessous).
4. Pr. Marie-*Crescence*, née 22 oct. 1806. [*Wurzbourg*.]

Frère et soeurs du père.

1. *Auguste*-Joséphine, née 20 sept. 1769, chanoinesse des chap. sécul. d'Essen et de Thorn. [*Wurzbourg*.]
2. Joseph-*François*, né 28 mars 1778, major à la suite au serv. de Bade. [*Mannheim*.]
3. *Antoinette*, née 18 juillet 1780, chanoinesse des chap. d'Essen et de Verden. [*Wurzbourg*.]

---

b. De Krautheim, jadis Salm-Inférieur ou Alt-Salm, dans les Ardennes.

[Cath. — Rés.: Raitz près de Brunn en Moravie. — Création: Pr. de l'emp. 9 oct. 1790.]

Pr. *Hugues*-Charles, né 15 sept. 1803, Prince et Altgrave, chambellan imp.-roy., Seigneur des seigneuries de Raitz et Blansco dans la Moravie; fils de l'Altgrave Hugues-François (né 1 avril 1776, † 31 mars 1836) et de Marie-Josephe Comtesse Maccaffry Maguire of Keanmore; succ. le 16 juin 1838 dans le titre de Prince à son grand-père le Pr. *Charles*-Joseph (né 3 avril 1750, élevé au rang de Prince de l'emp. par l'Emp. Léopold II 9 oct. 1790); mar. 6 sept. 1830 à *Léopoldine*-Chrétienne-Polyxène, sœur de Constantin Pr. de Salm-Reifferscheidt-Krautheim, née 24 juin 1805, DdP. (voyez ci-dessus).

Enfants.

1. *Marie*-Rosine-Léopoldine-Auguste-Françoise-Wilhelmine-Aloyse, née 25 déc. 1831.
2. *Hugues*-Charles-François-de-Paula-Théodore, né 9 nov. 1832.
3. *Auguste*-Aloyse-Marie-Eléonore-Rosine-Léopoldine-Berthilde, née 5 nov. 1833.
4. *Siegfried*-Constantin-Bardo, né 10 juin 1835.
5. *Eric*-*Adolphe*-Charles-George-Leodgar, né 2 oct. 1836.

Frère.

Robert-Antoine, né 19 déc. 1804, Altgrave de Salm-Reifferscheidt, chambellan autr. et vice-président de la régence de Bohème.

---

2) Salm-Reifferscheidt-Dyck.

[Cath. — Dans le grand-duché du Bas-Rhin et le royaume de Wurtemberg. — Rés.: Dyck près Neuss. — Créations: Cte de l'emp. français 1809, Pr. 3 mai 1816, membre héréd. du collège des Pr. à la diète des prov.-rhénanes de Prusse avec voix virile 15 juillet 1827.]

Pr. *Joseph*-François-Marie-Antoine-Hubert Ignace, né 4 sept. 1773, fils du C. (Altgrave) François-Guillaume († 17 août 1775), élevé au rang de Pr. par le Roi de Prusse depuis le mois de mai 1816; sép. 3 sept. 1801 de sa première épouse Marie-Thérèse C. de Hatzfeld († 1 mai 1838), mar. en sec. noces 14 déc. 1804 à *Constance*-Marie née de Theis, née 7 nov. 1767.

Soeur.

C. *Walbourge*-Françoise-Marie-Thérèse, née 13 août 1774, veuve de Maximilien Baron de Gumppenberg à Pœttmes.

Veuve du frère Pr. (François-Joseph-Auguste (posth. né 15 oct. 1775, † 26 déc. 1826), possesseur de la seigneurie de Baindt dans le roy. de Wurtemberg, acquise au mois de nov. 1817: Pr. Marie-*Walbourge*-Joséphine-Thérèse-Carol ne, née

6 déc. 1791, fille de Joseph-Antoine Prince de Waldbourg-Wolfegg et Waldsée, mariée 26 août 1810.

Fils de ce Prince.

1) Pr. *Alfred*-Joseph-Clément, né 31 mai 1811.
2) Pr. *Frédéric*-Charles-François, né 1 oct. 1812, capit. de cav. du régiment des uhlans no. 2 de Schwarzenberg au service de l'Autriche.

Saluzzo.

[Cath. — En Autriche et dans le royaume de Naples. — Créations: Marquis 1130, Pr. de l'emp. d'Autriche 1810. — Porte d'argent au chef d'azur.]

Pr. *Philippe*, Duc de Corigliano, Pr. de St. Mauro, né 7 mars 1800, mar. . . . . à la
Pr. *Julie* de Belvedere-Carafa, née 13 juin 1809.

Enfants.

1. *Marie*-Anne, née 24 janvier 1831.
2. Marie-*Antoinette*, née 2 février 1833.
3. *Alphonse*, né 18 oct. 1838.

Soeur.

Pr. *Claire*-Adélaïde, née Marquise de Cavalcanti, née 20 déc. 1798.

Tante et oncle.

1. Marie-*Constance*, née 1 févr. 1780, mar. 2 déc. 1800 à Louis Caracciolo Pr. de Turchiarolo.
2. *Philippe*, né 7 juin 1788, lieut.-gén. du royaume des Deux-Siciles, conseiller d'état et adjudant-général de S. M. le Roi.

Sayn-Wittgenstein.

[Voir l'édition de 1836, p. 224. — Création: Cte de l'empire confirmé 11 août 1653. — Porte de gueules au léopard-lionné d'or.]

1) Sayn-Wittgenstein-Berleburg.

a) Ligne spéciale de Berleburg.

[Évang. — Dans la Westphalie-prussienne. — Rés.: Berleburg. — Créations: Pr. de l'emp. 4 oct. 1792, membre héréd. du collège des Pr. à la diète prov. de Westphalie avec voix virile 27 mars 1824.]

Pr. Frédéric-*Albert*-Louis-Ferdinand, né 12 mai 1777, succ. à son père le Pr. Chrétien-Henri 4 oct. 1800, depuis le 8 avril 1837 chef de la maison princière et comtale de Sayn-Wittgenstein, mar. 18 août 1830 à
Chrétienne-*Charlotte*-Wilhelmine, fille de Charles Comte d'Orttenbourg, née 18 août 1802.

Enfants.

1. Pr. *Louise*-Charlotte-Françoise-Frédérique-Caroline, née 24 sept. 1832.
2. Pr. *Albert*-Frédéric-Auguste-Charles-Louis-Chrétien, né 16 mars 1834.
3. Pr. *Gustave*-Wolfgang-Guillaume-Chrétien-Frédéric, né 20 mai 1837.
4. Pr. *Charles*-Maximilien-François-Guillaume-Chrétien-Louis, né 2 juin 1839.

Frères.

1. *François*-Auguste-Guillaume, né 11 août 1778, colonel au service de la Prusse.
2. *Charles*-Louis-Alexandre, né 7 nov. 1781.
3. Jean-*Louis*-Charles, né 29 juin 1786, major-général au serv. du Danemark, commandant la seconde brigade d'inf. à Copenhague; mar. 21 juin 1822 à
Marie née Carstens, née 4 sept. 1810.
4. *Auguste*-Louis, né 6 mars 1788, lieut.-général au serv. du grand-duché de Hesse, aide-de-camp gén. du Grand-Duc et envoyé extraord. à la cour de Berlin, marié 7 avril 1823 à
Françoise-Marie-Fortunée née Allessina nommé de Schweitzer, née 27 oct. 1802.

Enfants.

1) *Emile*-Charles-Adolphe, né 21 avril 1824, lieut. au serv. de la Hesse grand-ducale.
2) *Anne*-Albertine-Georgine-Caroline, née 5 janv. 1827.
3) *Ferdinand*-Guillaume-Emile, né 10 nov. 1834.
4) *Philippe*-Charles-Emile-George, né 6 juillet 1836.

5. *Chrétien*-Frédéric-Maximilien, né 22 avril 1789, lieut.-colonel au serv. de la Prusse.

b) Ligne spéciale de Carlsbourg.

6. Chrétien-*Louis*-Charles-Guillaume-Frédéric, né 19 sept. 1786, ci-devant cap. au serv. du grand-duché de Hesse. [*Berleburg.*]

Soeur.

Louise-Auguste-Elisabeth-Charlotte-Wilhelmine, née 22 août 1788.

c) Ligne spéciale de Lonisbourg. — (Création: Pr. par le Roi Fréd.-Guill. de Prusse 18 juin 1834.)

Pr. *Louis*-Adolphe-Frédéric, né 18 juin 1759, fils du Pr. *Louis*-Adolphe-Pierre (né 6 janv. 1759, † 11 juin 1843); aide-de-camp de S. M. l'Empereur de Russie en retraite; marié 1) . . avril 1828 à Stéphanie née Princesse de Radzivill, fille du Pr. Dominique, Ordinat de Nieswicz, Mir et Olyka (née 9 déc. 1803, † 26 juillet 1832); marié 11) 23 oct. 1834 à

Léonille, née 19 mai 1816, fille de Jean Pr. Bariatinsky, conseiller privé de S. M. l'Empereur de Russie.

Enfants a) du 1er lit.

1) *Marie*-Antoinette-Caroline-Stéphanie, née 16 févr. 1829.

2) *Pierre*-Dominique-Louis, né 10 mai 1831.

b) du 2d lit.

3) *Frédéric*, né 3 avril 1836.

4) *Antoinette*, née 12 mars 1839.

Soeur et frères.

1. *Emilie*, née 24 juin 1801, mariée 1821 à Pierre Pr. Troubetzkoi, major-général au serv. de la Russie et gouverneur-militaire de Smolensk.

2. *Alexandre*, né 15 août 1802, chamb. à la cour de Russie, marié 12 nov. 1824 à Sophie de Gorgoly, née 17 mai 1808, fille du lieut.-gén. et sénateur de Gorgoly au serv. de la Russie; veuf dep. le 10 juin 1835.

Enfants.

1) *Eugène*, né 12 oct. 1825.

2) *Elisabeth*, née 29 avril 1827.

3) *Catherine*, née 27 sept. 1831.

4) *Pierre*, né 14 oct. 1833.

3. *George*, né 26 mai 1807, major au serv. de la Russie, marié 4 sept. 1835 à

Emilie Pr. Tschetwertinska-Swiatopolk, née 20 oct. 1819.

Enfants.

1) Adèle-Catherine, née 21 oct. 1837.

2) Louis-Godefroi-Alexandre, né 30 juin 1840.

4. *Nicolas*, né 21 mars 1812, capit. au serv. de la Russie, rég. des cuirassiers du Grand-Duc-Héritier, marié 7 mai 1836 à

Caroline-Elisabeth d'Iwanovska, née 7 févr. 1819.

Fille.

Marie-Pauline-Antoinette, née 18 févr. 1837.

Mère.

Antoinette née de Snarska, née 22 mars 1779, Dame d'honneur à la cour de Russie et Dame de l'ordre de Ste Catherine, mar. au Pr. *Louis*-Adolphe-Pierre 27 juin 1798, veuve depuis 11 juin 1843.

Tante.

C. *Amélie*-Louise, née 3 déc. 1771, mar. 15 juin 1790 à Dorothe-Louis-Chrétien Comte de Keller, ministre d'état au serv. de la Prusse; veuve dep. 22 nov. 1827.

Enfants du grand-oncle, du maréchal-de-camp au serv. de la France Comte George-Ernest († 2 sept. 1792 à Paris):

1. Joseph-François, né 24 févr. 1774, colonel de la légion d'Hohenlohe, † 31 déc. 1817; était marié 1816 à Julie-Eléonore née Comtesse de Bouchage.

Fille.

Louise-Joséphine, née 1 déc. 1817, mariée 10 janv. 1838 à Casimir-Hector Comte d'Aubigny.

2. *Anne*-Hélène-Charlotte, née 18 janv. 1776, mar. au Comte de Chauvigny.

3. C. *Louis*-Joseph, né 10 avril 1784, lieut.-colonel au serv. de la Russie en retraite, marié 31 déc. 1831 à

Pauline née Comtesse de Degenfeld-Schonbourg, née 4 juillet 1803, fille du major-gén. au service de l'Autr. Comte de Degenfeld-Schonbourg. [*Berlebourg.*]

Enfants.

1) *Louise*-Charlotte-Elisabeth, née 7 mars 1833.

2) *Frédérie*-Ernest, né 5 juin 1837.

3) *Albert*-Auguste-Gustave-Adolphe, né 6 janv. 1839.

---

2) Sayn-Wittgenstein-Sayn.

C. *Sophe*-Fréd.-Louis-Amed.-Chrét., né 3 avril 1771, chamb. au serv. du Roi de Bavière, ci-devant Grand-maître de la Duchesse douairière de Pfalz-Deux Ponts à Neubourg. [*Munich.*]

Frères.

1. Fille du C. Frédéric-Louis-Charles-Adolphe (né 10 nov. 1772, † 10 oct. 1837):

Adélaïde-Charlotte-Françoise-Eléonore-Louise, née 30 août 1815.

2. Veuve du C. Charles-Christophe-Gustave-Frédéric (né 31 oct. 1775, † dans la bat. de Mosaisk 7 sept. 1812): *Casimire*, fille de Chrétien Baron de Zweibrucken, née 23 déc. 1787, mar. 1808, DdP. de la Reine de Bavière; mar. en secondes noces à Antoine Comte de Rechberg et Rothenlœwen, lieut.-général et adjudant-général au serv. de la Bavière; veuve le 4 janv. 1837.

Son fils.

Gustave-François-Charles-Albert, né 10 mars 1811, marié le 11 oct. 1838 à

Salisbury-Anne-Henriette, fille du baronet Sir George Pigott de la maison du Lord Pigott de Chedwynd, née 7 sept. 1811.

Fille.

Eléonore-Casimire-Ludovica, née 31 mars 1840.

---

3) Sayn-Wittgenstein-Hohenstein.

[Évang. — Dans la Westphalie-pruss. — Rés.: Wittgenstein. — Créations: Pr. de l'emp. 5 juill. 1804, membre héréd. du collège des Pr. à la diète prov. de Westphalie avec voix virile 27 mars 1824.]

Pr. *Alexandre*-Charles, né 16 août 1801, succ. à son père le Pr. Frédéric-Charles (né 23 février 1766) à cause de la santé languissante de son frère aîné le Prince Frédéric, le 8 avril 1837, mar. 3 juin 1828 à

Amélie-Louise, fille de Frédéric C. de Bentheim-Tecklenbourg, née 16 février 1802.

Enfants.

1. Pr. *Mathilde*, née 2 mai 1829.
2. Pr. *Emma*-Hedwige-Caroline, née 30 mai 1830.
3. Pr. Jean-*Louis*-Frédéric-Guillaume-Adolphe-Alex.-Charles, Pr. héréd., né 29 nov. 1831.
4. Pr. *Alexandre*-Charles-Louis-George-Philippe-Frédéric-Albert, né 29 mai 1833.
5. Pr. *Agnès*-Caroline-Thérèse, née 18 avril 1834.
6. Pr. *Charles*-George-Alexandre-Maurice, né 16 juillet 1835.
7. Pr. *Ida*-Charlotte-Elisabeth-Françoise-Alexandrine, née 25 février 1837.

8. Pr. *Guillaume*-Hermann-Charles, } nés 19 janv. 1839.
9. Pr. *Adolphe*-Charles-François, }
10. Pr. *Frédéric*-*Guillaume*-Aug.-Ferd.-Hermann, né 18 oct. 1840.
11. Pr. *Thécla*-Marie-Berthe-Ludmille-Chrétienne-Louise, née 3 juill. 1842.

Frère et sœurs issus du 1er lit du père avec Frédérique Princesse de Schwarzbourg-Sondershausen (née 4 oct. 1774, † 26 juillet 1806):

1. Pr. *Frédéric*-Guillaume, né 23 juin 1798.
2. Pr. *Emma*-Hedwige, née 11 déc. 1802.
3. Pr. *Agnès*-Chrétienne-Albertine, née 27 juillet 1804, épouse de Maurice-*Casimir*-George Prince de Bentheim-Tecklenbourg-Rhéda.

Frères et sœurs du père.

1. *Frédérique*, née 26 mars 1767; v. Salm-Horstmar.
2. Pr. *Guillaume*, né 9 oct. 1770, min. d'état et grand-chambellan du Roi de Prusse.
3. *Wilhelmine*, née 2 sept. 1773; v. Bentheim-Tecklenbourg-Rheda.
4. Fils du frère, Prince François-Charles-Louis (né 20 sept. 1779, † 6 oct. 1815), et de Caroline née Comtesse de Rhode († 27 avril 1821):
   Albert, né 11 avril 1811, marié le . . . à
   Marie-Louise née Comtesse d'Alt-Leiningen-Westerbourg, née 27 juillet 1812.
5. Pr. *Adolphe*-Ernest, né 8 mars 1783, envoyé extraordinaire et min. plén. du Grand-Duc de la Hesse près la cour imp.-roy. de l'Autriche.

Schoenebourg.

[Luth. — En Saxe, dans les états autrichiens, en Prusse et Bavière. — Possessions de la maison princière et comtale de Schoenbourg:

a) fiefs relevant de l'empire: la seigneurie de Glauchau (à présent Vorder- et Hinter-Glauchau) av. 26584 hab., celle de Waldenbourg av. 11187 hab., celle de Liechtenstein av. 16556 hab., le bailliage comté de Hartenstein av. 12074 hab., la seigneurie de Stein av. 5955 hab. } tout. les revenus.

b) autres possessions : la seigneurie de Penig av. 10225 hab., celle de Wechselbourg av. 6067 hab., celle de Rochsbourg av. 9305 hab., celle de Remse av. 2256 hab., les terres d'Oelsnitz et Gauerwitz, les domaines de Tirschheim, Ziegelheim, Abtei-Lungwitz, Muhlau et Zschocken dans le roy. de Saxe ; en outre les seign. de Droyssig av. la terre Quesnitz et Trebnitz dans la Saxe-pruss., les seign. de Czernowitz, Rothenhlotta av. Hoyowitz, Budislaw et Chwalkow dans les états autr., les seign. de Gusow av. Platkow et la terre de Tempelhof en Prusse, ainsi que les terres de Schwarzenbach et Fierbau en Bavière. — Les possessions sous a) ont une surface de 6 [illegible] m. c., celles sous b) de 4 [illegible] m. c. ; en tout 11 [illegible] m. c. av. 105,241 hab. — Voir l'édition de 1836, p. 232. — Créations : Cte de l'emp. 7 août 1700, Pr. de l'emp. 9 oct. 1790. — Porte bandé d'argent et de gueules de quatre pièces.]

I. Ligne supérieure, princière.

1) Schœnbourg-Waldenbourg. [Rés. : Waldenbourg.]

Pr. *Othon-Victor*, né 1 mars 1785, succ. à son père le Pr. Othon-Charles-Frédéric 29 janv. 1800 ; mar. 11 avril 1817 à
Thécla, née 23 févr. 1795, fille de Louis-Frédéric Pr. de Schwarzbourg-Rudolstadt.

Enfants.

1. Pr. *Othon*-Frédéric, né 22 oct. 1819.
2. Pr. *Ida*, née 25 avril 1821.
3. Pr. *Hugues*, né 29 août 1822.
4. Pr. *Mathilde*, née 18 nov. 1826.
5. Pr. *George*, né 1 août 1828.
6. Pr. *Ottilie*, née 3 mai 1830.
7. Pr. Charles-*Ernest*, né 8 juin 1836.

Frères et sœur.

1. Henri-*Edouard* ; v. Schœnbourg-Hartenstein.
2. Marie-*Clémentine* ; v. Schœnbourg-Hinterglauchau.
3. Othon-*Hermann* ; v. Schœnbourg-Hartenstein.

2) Schœnbourg-Hartenstein.

[Le Prince Alfred (né 24 avril 1780, † 15 janv. 1840) possède, en vertu d'un arrangement pris avec ses frères, depuis 1812 le bas-comté de Hartenstein, la seigneurie de Stein et la terre de Zschocken dans la Saxe-royale. Après son décès il laissa ces possessions en héritage commun à ses trois frères] :

1. Pr. *Othon-Victor* ; v. Schœnbourg-Waldenbourg.
2. Pr. Henri-*Edouard*, né 11 oct. 1787 (catb.), cons. int. act. imp.-roy., possesseur des seigneuries de Czernowicz, Rothenhlotta, Hoyowitz, Budislaw et Chwalkow ; veuf 1) 18 juin 1821 de Marie-*Pauline*-Thérèse-Eléonore, fille de Jos.-Jean Pr. de Schwarzenberg ; marié 11) 20 oct. 1823 à la sœur de feu son épouse
Aloyse-Eléonore-Françoise-Walp. née Princesse de Schwarzenberg, née 8 mars 1803, DdP.

Fils.

1) Joseph-*Alexandre*-Henri-Othon-Paul-Frédéric, né 5 mars 1826.
2) Pierre-*Henri*, né 26 mai 1828.

3. Pr. Othon-*Hermann*, né 18 mars 1791, major au serv. de la Bavière. [*Tempelhof* près de Berlin.]

[Pour les lignes comtales voir la troisième partie.]

Schwarzenberg.

[Cath. — En Autriche, Bohême, Stirie et Bavière. — Rés. : Vienne. — Voir l'édition de 1836, p. 237. — Créations : Baron 1429, Cte de l'emp. 5 juin 1599, Pr. de l'emp. selon l'ordre de primogén. 14 juillet 1670, Landgr.-princier de Klettgau 21 sept. 1687, Duc de Krumau 25 sept. 1723, le titre de Prince étendu sur tous les descendants 8 déc. 1728. — Porte palé d'argent et d'azur de huit pièces.]

Premier Majorat.

[La principauté de Schwarzenberg, le duché de Krumau, les seigneuries de Wittingau, Frauenberg, Postelberg, Zittolieb, Lobositz, Kornhaus, Neuschloss, Gmoultz, Protivin, Liebiegitz, Nettolitz, Prachatitz, Winterberg, Stubenbach, Langendorf, Cheynow, Goldenkron, Murau, Reifenstein, Frauenbourg et Anthal, Neu-Waldegg, Aigen &c.]

Pr. *Jean*-Adolphe-Joseph Auguste-Frédéric-Charles Pr. de Schwarzenberg et Duc de Krumau, né 23 mai 1799, cons. int. actuel et chamb. de l'Emp. d'Autr., succède à son père le Prince Joseph 15 déc. 1833 ; mar. 23 mai 1818 à
Eléonore née Princesse de Liechtenstein, née 25 déc. 1812, DdP. et DdlCr.

Enfants.

1. Pr. *Adolphe-Joseph*-Jean-Edouard, né 17 mars 1832.
2. Pr. Marie-*Léopoldine*, née 2 nov. 1833.

Frères et sœurs.

1. Pr. Marie-*Eléonore*; v. Windisch-Grætz.
2. Pr. *Félix*-Louis-Jean-Frédéric, né 2 oct. 1800, chamb. imp.-roy., major-général et envoyé extraord. et min. plénip. à Turin et à Parme.
3. Pr. *Aloyse*; v. Schœnbourg-Waldenbourg.
4. Pr. *Mathilde*-Thérèse-Eléonore, née 1 avril 1804.
5. Pr. Marie-*Caroline*-Antoinette, née 15 janvier 1806, mar. 27 juin 1831 à Ferdinand Pr. de Bretzenheim.
6. Pr. Marie-Anne-*Berthe*, veuve d'Auguste-Longin Prince de Lobkowitz; v. la II ligne de Lobkowitz.
7. Pr. *Frédéric*-Jean-Joseph-Célestin, né 6 avril 1809, Prince-Archevêque de Salzbourg et Cardinal-prêtre.

Sœurs du père.

1. Pr. *Marie*-Thérèse; v. Furstenberg, 2de branche.
2. Pr. *Eléonore*-Sophie, née 11 juillet 1783, chanoinesse à Essen, et chanoinesse honoraire du chapitre de Savoye à Vienne.

Second Majorat.

[Les seigneuries de Worlik, Sedlecz, Zbenitz, Bukowan, Klingenberg et Maristhal.]

Pr. *Frédéric*-Charles, Landgrave-princier à Sulz et Kleggau, né 30 sept. 1809, chev. de Malte et lieut.-colonel dans l'armée au serv. de l'Autriche, assistant aux tribunaux des comtés hongrois de Presbourg, Zips et Torna, succède à son père, le cons. privé actuel, ministre d'état et de conférence, feldmaréchal et président du conseil supr. de guerre le Prince Charles le 15 oct. 1820, fils de l'oncle du Prince Jean-Adolphe. [*Presbourg* en Hongrie.]

Frère.

1. Pr. *Charles*-Philippe, né 21 janv. 1802, Landgr.-princier de Sulz et Kleggau, major-gén. au serv. de l'Autriche et brigadier à Prague, mar. 26 juill. 1823 à *Joséphine* née Comtesse de Wratislav-Mitrowitz, née 16 avril 1802, DdP. et DdlCr.

Enfants.

1) Pr. *Charles*, né 5 juillet 1824.
2) Pr. *Gabrielle*, née 28 déc. 1825.
3) Pr. *Anne*, née 20 février 1830.

2. Pr. Léopold-*Edmond*-Frédéric, né 18 nov. 1803, Landgr.-princ. à Sulz et Kleggau, colonel au serv. de l'Autr. rég. des cuir. no. 4. [*St. George* en Hongr.]

Mère.

Pr. Marie-*Anne*, née 20 mai 1768, fille d'Othon-François C. de Hohenfeld, veuve de Paul-Antoine Pr. d'Esterházy; mar. à Charles-Philippe Pr. de Schwarzenberg 26 janv. 1799, veuve dep. 15 oct. 1820, DdlCr. et DdP.

Solms.

[Dans les prov. pruss. sur le Rhin et en Hesse gr.-ducale. — Voir l'édition de 1836, p. 242. — Création: Comtes depuis 1140. — Porte d'or au lion d'azur.]

I. Solms-Braunfels.

[Réform. — *Rés.*: Braunfels. — Creations: Pr. de l'emp. 22 mars 1742, membre héréd. du collège des Pr. à la diète des prov. pruss. sur le Rhin avec voix virile 27 mars 1824.]

Pr. Frédéric-Guillaume-*Ferdinand*, né 14 déc. 1797, succède à son père le Pr. *Guillaume*-Chrétien-Charles (né 9 janv. 1759) le 20 mars 1837; mar. 6 mai 1828 à *Ottilie*, sœur d'Othon Comte-régnant de Solms-Laubach, née 29 juillet 1807.

Sœurs et frère.

1. *Wilhelmine*, mar. au Prince de Bentheim-Bentheim.
2. *Auguste* Princesse douairière de Wied.
3. Pr. Charles-Guillaume-*Bernard*, né 9 avril 1800, major-général à la suite au serv. d'Hanovre et président du conseil d'état.

Frères du père.

1. *Guillaume-Henri*-Casimir, né 30 avril 1765, lieut.-gén. au serv. de l'Electeur de Hesse.
2. Enfants du frère, Pr. Frédéric-Guillaume († 27 avril 1814) et de Frédérique Princesse de Mecklenbourg-Strelitz, remariée au Roi d'Hanovre (décédée 29 juin 1841):

1) Frédéric-*Guillaume*-Henri-Casimir-George-Charles-Maximilien, né 30 déc. 1801, lieut.-colonel au serv. de la Prusse et command. la seconde levée du 3ème bataillon du 29ème rég. de la landwehr, mar. 8 août 1831 à

Marie-Anne née Comtesse de Kinsky, née 19 juin 1809, DdlCr.

Enfants.

(1) Pr. *Ferdinand*-Frédéric-Guillaume-Marie-Bernard-Ernest-George-Eugène-Louis-Charles-Jean, né 15 mai 1832.
(2) Pr. Caroline-*Marie*-Frédérique-Thérèse-Wilhelmine-Ernestine-Auguste-Ottilie-Françoise, née 13 août 1833.
(3) Pr. *Ernest*-Frédéric-Guillaume-Bernard-George-Louis Marie-Alexandre, né 12 mars 1835.
(4) Pr. *George*-Frédéric-Bernard-Guillaume-Louis-Ernest, né 18 mars 1836.
(5) Pr. *Elisabeth*-Frédérique-Ernestine-Thérèse-Marie-Ferdinandine-Wilhelmine, née 12 nov. 1837.
(6) Pr. *Bernard*-Frédéric-Guillaume, née 26 juillet 1839.
(7) Pr. *Albert*-Frédéric-Ernest-Bernard-Guillaume, né 10 février 1841.

2) *Auguste*-Louise-Thérèse-Mathilde, née 26 juillet 1804, mar. 26 juillet 1827 à Albert Pr. de Schwarzbourg-Rudolstadt.

3) *Alexandre*-Frédéric-Louis, né 12 mars 1807, major au serv. de la Prusse rég. no 12 des hussards.

4) Frédéric-Guillaume-*Charles*-Louis-George-Alfred-Alexandre, né 27 juillet 1812, cap. de cav. au serv. de l'Autriche rég. des cuir. no. 3 Roi de Saxe.

II. Solms-Lich et Hohen-Solms.

[Réform. — Rés.: Lich. — Créations: Pr. de l'emp. 14 juill. 1792, membre hérid. du collège des Pr. à la diète des prov. prussiennes sur le Rhin avec voix virile 27 mars 1844.]

Pr. *Louis*, né 21 janv. 1805, membre du conseil d'état du roy. de Prusse, succ. 10 oct. 1821 à son frère Pr. Charles (né 1 août 1803); marié 10 mai 1823 à

Marie, fille d'Ernest-Casimir Prince d'Isembourg-Budingen, née 4 oct. 1808.

Frère.

Pr. *Ferdinand*, né 28 juillet 1806, major au service de l'Autriche en retraite, mar. 18 janv. 1835 à

Caroline née Comtesse de Collalto, née 18 janv. 1818, fille d'Antoine-Octavien Pr. de Collalto.

Enfants.

1. *Marie*-Louise-Henriette-Caroline, née 19 févr. 1837.
2. *Hermann*-Adolphe, né 15 avril 1838.
3. *Renard*-Charles-Ferdinand-Othon, né 18 janv. 1841.
4. *Mathilde*-Henriette-Charlotte-Marie-Sophie-Wilhelmine, née 12 déc. 1842.

Mère.

Pr. *Henriette*-Sophie, née 10 juin 1777, fille de Louis-Guillaume Pr. de Bentheim-Bentheim et Bentheim-Steinfourt, veuve du Prince *Charles*-Louis-Auguste depuis 10 juin 1807.

Starhemberg.

[Cath. — En Autriche. — Rés.: Vienne. — Voir l'édition de 1836, p. 246. — Créations: Bar. 1467, Cte 21 févr. 1643, Cte de l'emp. 3 mars 1645, Gr.-maréchal hérid. dans la Basse-Autriche 6 mars 1717, Magnat de Hongrie 19 janv. 1723, Pr. selon l'ordre de primogén. 15 nov. 1765, Pr. de l'emp. 12 déc. 1765. — Porte d'argent à la panthère naissante d'azur, jettante feu par la bouche, coupé sur gueules plein.]

Pr. George-*Adam*, né 1 août 1785, possesseur des comtés de Schaumbourg et de Waxenberg, des seigneuries de Bourg-Eferding, Gstettenau, Stroheim, Lindach et Harmeim dans la Haute-Autriche, des seigneuries de Zeillern, Auhof, Carlsbach, Freyenstein, Wasen, Weitgraben, Freydegg, Schonegg, Seuttenegg et Dunstein avec la vallée de Wachau dans la Basse-Autriche, ainsique de la seigneurie de Conradswerth etc., chamb. de l'Emp. d'Autriche, succède à son père le Prince Louis 2 sept. 1833; marié le 23 mai 1812 à la

Pr. *Aloise*-Hélène-Camille, née Princesse d'Auersperg, fille du Pr. Charles, née 17 avril 1812.

Frère et soeurs.

1. C. *Ernestine*, née 8 oct. 1782, mariée 1 oct. 1807 à Frédéric-Auguste Duc de Beaufort, veuve depuis le 21 avril 1817.
2. C. *François*-Anne, née 6 janv. 1787, DdP. et DdlCr., mar. 26 juillet 1803 à Etienne C. de Zichy, cons. int. de l'Emp. d'Autr., Grand-Palatin héréditaire du comitat de Veszprim.
3. C. *Léopoldine*, née 29 déc. 1791, mar. 5 juin 1816 à Joseph-François-Ignace C. de Thurheim, veuve le 8 sept. 1832.
4. Veuve du C. George (né 22 janv. 1802, † 24 mars 1834): Comtesse *Valérie*-Georgine-Marie-Louise de Beaufort-Spontin, fille de la Duchesse douairière de Beaufort, née 11 oct. 1811, mariée 27 oct. 1828 (v. Beaufort-Spontin); mariée en secondes noces le 25 oct. 1835 à Théodore Comte van der Straten.

Sulkowski.

[Cath. — Dans le grand-duché de Posnanie et dans la Haute-Silésie. — Voir l'édition de 1836, p. 261. — Créations: Cte de l'emp. 15 sept. 1735, Pr. de l'emp. selon l'ordre de primogén. 6 mars 1752, le titre de Pr. étendu sur tous les descendants 22 juill. 1754. — Armes surnommées Sulima: coupé d'or sur gueules; le premier chargé d'un aigle naissant de sable, et le second de trois croisettes d'argent 2. 1.]

Première Branche.

[Rés.: Château de Reisen près de Lissa dans le grand-duché de Posnanie. — Créations: le titre d'Altesse sérén. 4 nov. 1818, membre héréd. du collège de la noblesse à la diète prov. du gr.-duché de Posnanie avec voix virile 27 mars 1824. — La seigneurie de Rydzyna (Reisen), achetée en 1738, fut érigée en majorat ou ordination 1775.]

Pr. *Auguste*-Antoine, né 13 déc. 1820, Ordinat de Reisen, Comte de Lissa, succ. à son père le Prince Antoine (né 31 déc. 1785) 13 avril 1836.

Soeurs.

1. Pr. *Hélène*-Caroline, née 31 déc. 1812, mar. 31 juillet 1833 à Henri Comte Potocki.
2. Pr. *Eve*-Caroline, née 22 oct. 1814, mariée 19 mars 1838 à Ladislas Comte Potocki.
3. Pr. *Thérèse*-Caroline, née 14 déc. 1815, mariée 20 oct. 1840 à Henri Comte Wodzicki.

Deuxième Branche.

[Rés.: Bielitz dans la Silésie autrichienne. — La baronie de Bielitz, achetée en 1752, fut érigée en duché 1754.]

Pr. *Louis*-Jean, Duc de Bielitz, né 14 mars 1814, lieut. au serv. de l'Autriche à la suite de l'armée, succ. à son père le Prince Jean-Népomuc (né 23 juin 1777).

Frère.

Pr. *Maximilien*, né 6 avril 1816.

Talleyrand.

[Cath. — France. — Rés.: Paris. — Voir l'édition de 1836, page 253. — Créations: Pr. de l'emp. franç. 5 juin 1806, Duc au roy. de Naples 9 nov. 1815, Duc français 25 déc. 1815, Duc de Dino 2 déc. 1817. — Porte de gueules à trois lions d'or.]

I.

Augustin-Marie-Elie-Charles de Talleyrand, Duc de Périgord, né 10 janv. 1788, mar. le 22 juin 1807 à Marie-Nicolette de Choiseul.

Fils.

1. Elie-Louis-Roger, Prince de Chalais, né le 23 nov. 1809, veuf depuis 1835 d'Elodie de Beauvilliers de Saint-Aignant.

Fille.

Emma-Virginie, née 27 mai 1833.

2. Paul-Adalbert-René de Talleyrand, Comte de Périgord, né le 28 nov. 1811.

II.

Alexandre-*Edmond* Duc de Talleyrand-Périgord etc., né 2 août 1787, fils d'Archambaud-Joseph Duc de Tall.-Pér. (né 1 sept. 1762, † 28 avril 1838), par la cession de son oncle le Pr. Charles-Maurice de T.-P.

(né 2 févr. 1754, + 17 mai 1838) de l'an 1815 Duc de Dino, mar. 22 avril 1809 à
Dorothée née Pr. de Courlande, fille de Pierre Duc de Courlande et de Sagan, née 21 août 1793.

Enfants.

1. *Louis* Duc de Valançay, né 12 mars 1811, marié 25 févr. 1829 à
Alix Pr. de Montmorency, née 13 oct. 1808.

Enfants.

1) *Valentine*, née 12 sept. 1830.
2) *Bozon*, né 7 mai 1832.
3) Nicolas-Raoul-*Adalbert*, né 20 mars 1837.

2. *Alexandre*-Edmond, né 15 déc. 1813, Marquis de Talleyrand, Duc de Dino par la cession de son père; marié 8 oct. 1839 à
Marie-*Valentine*-Josephe, née 29 mai 1820, fille du Comte de Saint-Aldegonde, major-général et aide-de-camp de l'Empereur de Russie.

3. *Pauline*, née 29 déc. 1820, mariée 10 avril 1839 au Marquis de Castellane.

Sœur.

Mélanie, née 19 sept. 1785, mariée 11 mai 1803 à Juste Comte de Noailles (né 25 août 1777).

Torlonia.

(Cath. — Rome.)

Pr. Don *Alexandre* Torlonia, Prince de Civitella, Duc de Ceri, Marquis de Roma vecchia, né 1 juin 1800, fils de Don Giovanni Torlonia Duc de Bracciano († 25 déc. 1829); marié 16 juillet 1840 à la
D. *Thérèse* Princ. Colonna Doria, née 22 févr. 1823.

Tour et Taxis.

[Cath. — Bavière, Wurtemberg, grand-duché de Posnanie, Bohême, Pays-Bas, Tyrol, Hohenzollern-Sigmar. — Rés.: Ratisbonne. — Possessions:

1) La principauté de Buchau (composée du ci-devant chapitre princ. de Buchau et de la ville du même nom), les abbaies (comtés) de Marchthal et de Neresheim, le bailliage d'Ostrach, la seigneurie de Schemmerberg et les villages de Tiefenhulen, Frankenhofen et Stetten, que la diète de 1803 lui céda en compensation de la perte du bail des postes, dans les pays situés sur la rive gauche du Rhin et dans les Pays-Bas autr., sous le titre de principauté avec promesse d'un vote viril dans le conseil des Pr. de l'empire, en partie sous la souv. de Wurtemberg (ordonnance du 12 juin 1823), en partie sous celle de Hohenzollern-Sigmaringen;

2) la principauté de Krotoszyn, que la Prusse céda à cette maison à titre d'indemnité pour la perte du produit des postes dans les états pruss. sur la rive droite du Rhin et dans le duché de Westphalie (convention du 11 mai 1819) composée d'une réunion de simples domaines dans le gr.-duché de Posnanie et maintenant seigneurie médiate en Silésie;

3) le comté princier de Fridberg-Scheer (consistant dans le comté de Fridberg-Scheer autrefois immédiat et appartenant à la maison des Ctes de Waldbourg, avec la seigneurie de Durmentingen et de Bussen, que le Pr. Charles-Anselme acheta le 22 mars 1785 2,100,000 fl.) maintenant médiatisé sous la souv. de Wurtemberg;

4) les seigneuries d'Eglingen et de Dischingen, autrefois dépendances immédiates de l'empire, ainsi que les seigneuries de Ballmertshofen, Grunzheim, Heudorf, Goeflingen etc. dans le roy. de Wurtemberg, ci-devant appartenantes à la noblesse immédiate de l'empire;

5) les seigneuries de Donaustauf, Wochrd, Sulzheim, Wiesent etc. en Bavière, Méran et Schlanders en Tyrol;

6) les seigneuries de Chotieschau, Chraustovitz, Richenbourg et Koschumberg en Bohême. — Voir l'édition de 1836, p. 254. — Créations: Bar. 1605, Cte de l'emp. 27 oct. 1621, Pr. espagnol de la Tour et Taxis (Braine le château) 10 févr. 1681, Pr. de l'emp. 4 oct. 1686, le titre de Pr. étendu sur tous les descendants 4 oct. 1695, Cte-princ. de Fridberg-Scheer 1786, Pr. de Buchau 25 févr. 1803, Pr. de Krotoszyn 3 août 1819, membre héréd. de la 1ère chambre du roy. de Bavière 26 mai 1818, comme aussi du collège de la noblesse à la diète prov. du grand-duché de Posnanie avec voix virile 27 mars 1824. — Poste d'azur à un taisson d'argent passant.]

Pr. *Maximilien*-Charles, né 3 nov. 1802, Pr. de Tour et Taxis, Pr. de Buchau et Krotoszyn, Comte-princ. de Fridberg Scheer, Comte de Valsassina, de Marchthal, Neresheim etc., succède à son père, le Prince

Charles-Alexandre 15 juillet 1827, marié I) 24 août 1828 à Wilhelmine-Caroline-Chrétienne-Henriette née Baroune de Dœrnberg; veuf depuis 14 mai 1835; marié II) 24 janv. 1839 à la

Pr. *Mathilde*-Sophie, née 9 févr. 1816, fille de Jean-Aloys III Prince d'Oettingen-Spielberg.

Enfants.

1. Pr. *Thérèse*-Mathilde-Amélie-Frédérique-Eléonore, née 31 août 1830.
2. Pr. *Maximilien*-Antoine-Lamoral, Pr. héréd., né 28 sept. 1831.
3. Pr. *Egon*-Maximilien-Lamoral, né 17 nov. 1832.
4. Pr. *Théodore*-George-Maxim.-Lamoral, né 9 févr. 1834.
5. Pr. *Othon*-Jean-Aloïs-Maxim.-Lamoral, né 28 mai 1840.
6. Pr. *George*-Maxim.-Lamoral, né 11 août 1841.
7. Pr. *Paul*-Maxim.-Lamoral, né 27 mai 1843.

Sœurs.

1. Pr. Marie-*Thérèse*, née 6 juillet 1794, épouse de Paul Prince d'Esterházy de Galantha.
2. Pr. Marie-*Sophie*-Dor.-Caroline, née 4 mars 1800, épouse de Frédéric-Paul-Guill. Duc de Wurtemberg.

Descendants du beau-frère du grand-père, Pr. Maxim.-Joseph, chamb. et major-gén. autr. (né 29 mai 1760, † 15 mai 1851):

1. Pr. *Charles*-Anselme, né 18 juin 1792, conseiller int. act. et chamb. imp.-roy., grand-chamb. du roy. de Bohême, major-général au serv. du Wurtemberg, possesseur des seigneuries de Dobrawitz, Lauczin et de la terre de Wikawa en Bohême; mar. 4 juillet 1815 à la

Pr. Marie-*Isabelle*, fille d'Emmerich-Joseph C. d'Eltz, née 10 févr. 1795, DdlCr. et DdP.

Enfants.

1) Pr. Marie-*Sophie*, née 16 juill. 1816, mar. 16 août 1842 à Jean-Baptiste Comte de Montforte Duca di Laurito, cap. de cav. et chef d'escadron au serv. de l'Autriche, rég. des cuir. no. 2.
2) Pr. *Hugues*-Maximilien, né 3 juillet 1817, lieut. en pr. du rég. des hussards Roi de Sardaigne au serv. de l'Autriche.
3) Pr. Marie-*Eléonore*, née 11 juin 1818.
4) Pr. *Emmerich*, né 12 avril 1820, lieut. en premier

imp.-roy. du rég. des chev.-lég. no. 4 du Pr. Windisch-Grætz.
5) Pr. *Thérèse*-Mathilde-Jeanne, née 5 févr. 1824.
6) Pr. *Rodolphe*-Hugues-Maximilien, né 25 nov. 1833.

2. Pr. *Auguste*-Marie-Maximilien, né 22 avril 1794, chambellan et major-général à la suite au serv. de la Bavière.
3. Pr. *Joseph*, né 3 mai 1796, major-général à la suite au serv. de la Bavière.
4. Pr. *Charles-Théodore*, né 17 juillet 1797, lieut.-général au serv. de la Bavière, propr. du rég. chevaux-lég. Taxis et commandant la 3ème div. d'armée à Nuremberg, mar. 20 oct. 1827 à

Julienne-Caroline Ctesse d'Einsiedel, née 20 déc. 1806.

Enfants.

1) Pr. *Louise*, née 21 déc. 1828.
2) Pr. *Adélaïde*, née 25 oct. 1829.
3) Pr. *Maximilien*-Charles-Frédéric, né 31 oct. 1831.
4) Pr. *Sophie*-Anne-Julie, née 13 août 1835.

5. Pr. *Frédéric*-Annibal, né 4 sept. 1799, chambellan de l'Emp. d'Autr., major-général et brigadier à Prague, mar. 29 juin 1831 à

Marie-Antoinette-*Aurore*, fille de feu Vincent Comte Batthyány de Németh-Ujvár, née 13 juin 1808, DdlCr.

Enfants.

1) Pr. Lamoral-Frédéric-Guillaume-Maximilien-Vincent-George, né 13 avril 1832.
2) Pr. Rose-Marie-*Eléonore*, née 22 mai 1833.
3) Pr. Marie-*Hélène*-Sophie-Isaure, née 15 mai 1836.
4) Pr. Frédéric-Arthur-Ferdinand, né 10 oct. 1839.
5) Pr. *Arthur*-Jean-Bapt.-Philippe-Lamoral-Frédéric, né 31 juillet 1842.

6. Pr. *Guillaume*-Charles, né 11 nov. 1801, chambellan et colonel au 33 régiment d'infanterie Bakonyi au service de l'Autriche.

Trauttmansdorff.

[Cath. — Autriche et Bohême. — Rés.: Vienne. — Voir l'édition de 1836, p. 259. — Créations: Cte de l'emp. 1 déc. 1623, Magnat de Hongrie 10 juin 1715, Pr. de l'emp. selon l'ordre de primogén. 12 janv. 1805. — Porte parti de gueules et d'argent à la rose de l'un en l'autre.]

Pr. *Ferdinand*, né 11 juin 1803, Pr. de Trauttmansdorff-Weinsberg et Neustadt sur le Kocher, Comte-princ. d'Umpfenbach, Dynaste de Gleichenberg, Negau, Burgau et Totzenbach, Seigneur de Horschau-Teinitz etc., chamb. imp.-roy., succ. 24 sept. 1834 à son père le Pr. Jean-Joseph dans le majorat; marié le 17 juillet 1841 à la

Pr. *Marie-Anne*, née 25 août 1820, fille de major-général Charles Pr. de Liechtenstein; DdlCr. et DdP.

Fille.

Marie-Anne-Françoise, née 25 mars 1843.

Soeurs.

1. *Marie-Anne*, née 9 juillet 1806, DdP. et DdlCr., veuve de Frédéric Pr. d'Oettingen-Wallerstein depuis le 5 nov. 1842.
2. *Caroline*, née 29 févr. 1808, DdlCr. et DdP., mar. 16 mai 1831 à Charles Cte de Grunne, chamb. imp.-roy. et lieut.-colonel au serv. de l'Autr., rég. des chev.-lég. no. 7.

Mère.

Pr. Elisabeth-*Philippine*, née 12 juillet 1784, fille de feu Joachim-Egon Landgrave de Furstenberg-Weitra; DdP. et DdlCr., mariée au Prince Jean-Joseph-Norbert le 15 févr. 1801, veuve le 24 sept. 1834.

Frère et soeurs du père.

1. C. Marie-*Anne*-Gabrielle, née 25 sept. 1774, chan. du chap. d'Essen, DdlCr. et Dame d'honneur de S. M. l'Impératrice d'Autriche.
2. C. Marie-*Gabrielle*, née 19 févr. 1776, DdlCr. et DdP., mar. 1 août 1799 à François-Antoine C. Des-Fours de Mont et Athienville, chamb. I.-R. et cons. du gouv. de Bohême; veuve depuis le 29 juillet 1831.
3. C. *Joseph*, né 19 févr. 1788, conseiller intime, chamb. de l'Emp. d'Autriche et son env. extr. à la cour de Berlin, mar. 16 oct. 1821 à

Josephine née Cte*sse* Karolyi de Nagy-Karolyi, née 7 nov. 1803, DdlCr. et DdP.

Enfants.

1) C. *Caroline*, née 5 août 1824.
2) C. *Ferdinand*, né 27 juin 1825.
3) C. *Françoise*, née 8 mai 1827.
4) C. *Joséphine*, née . . . juin 1835.

WALDBOURG.

[Cath. — En Autriche, au Wurtemberg et en Bavière. — Voir l'édition de 1836, p. 261. — Porte d'or à trois lions-léopardés de sable, l'un sur l'autre.]

I. BRANCHE DE WOLFEGG.

WOLFEGG-WOLFEGG ET WOLFEGG-WALDSÉE.

[Rés.: Wolfegg. — Créations: Truchsess héréd. de l'empire 1525, Cte de l'emp. 27 sept. 1628, Pr. de l'emp. selon l'ordre de primogén. 21 mars 1803.]

Pr. *Frédéric*-Charles-Joseph de Waldbourg à Wolfegg et Waldsée, né 13 août 1808, chambellan autrichien, succède à son père le Prince Joseph-Antoine 3 avril 1833, mar. 9 oct. 1832 à

Elisabeth, fille de François Comte de Kœnigsegg-Aulendorf, née 14 avril 1812.

Enfants.

1. C. *François*-Xavier-Joseph-Frédéric, né 11 sept. 1833.
2. C. Auguste-Joseph-Frédéric-Guillaume-Winibald, né 7 juillet 1838.
3. C. Marie-Anne-Josephe-Walp.-Elis., née 20 avril 1840.
4. C. Gebhard-Joseph-Frédéric-Jean-Baptiste, né 21 sept. 1841.

Soeurs.

1. Marie-*Walbourge*; v. Salm-Reifferscheidt-Dyck.
2. Marie-*Caroline*, née 30 déc. 1792, mar. 22 avril 1817 à Jean-Népomuc Baron de Reichlin-Meldegg.
3. Marie-*Anne*, née 9 nov. 1799.
4. *Wilhelmine*-Josephine-Walbourge, née 22 août 1804.
5. Marie-*Sidonie*, née 7 oct. 1815.

Mère.

Marie-*Josephe*, née 2 août 1770, fille d'Anselm Comte de Fugger-Babenhausen, mar. 10 janv. 1791 au Pr. *Joseph*-Antoine (né 20 févr. 1766); veuve 3 avril 1833.

Tante.

Marie-*Sidonie*, née 4 sept. 1763, chanoinesse du chap. de Buchau, Sustern, Thorn etc.

Descendants de la branche de Wolfegg-Wolfegg éteinte le 5 mars 1798 dans les mâles avec le Comte Charles-Everard.

Filles du Comte Aloy. (né 24 août 1752, † 5 janvier 1791), oncle du Comte Charles-Everard.

1. Marie-*Eléonore*, née 24 sept. 1780, mar. 23 févr. 1807 à Honoré Baron d'Enzberg.
2. *Walbourge*, née 8 oct. 1784, mariée 5 févr. 1809 à Alexandre Baron de Neubronn à Eysenbourg, chamb. et grand-maître des forêts au serv. du Wurtemberg.

II. Branche de Zeil.

[Truchsess héréd. de l'emp. 1525.]

1) Branche de Zeil-Zeil ou Zeil et Trauchbourg.

a. Ligne princière.

[Cath. — Rés.: le château de Zeil. — Créations: Pr. de l'emp. selon l'ordre de primogén. 21 mars 1803, Gr.-maître héréd. du roy. de Wurttemberg 23 juill. 1808.]

Pr. *François*, né 15 oct. 1778, fils du Pr. Maximilien-Wunibald († 16 mai 1818) et de Marie-Jeanne née Baronne de Hornstein († 30 oct. 1797), Chef de la maison et en cette qualité Grand-maître héréd. de la cour du roy. de Wurtemberg; membre hérédit. de la 1ère chambre du roy. de Bavière; veuf II) d'Antoinette, fille de Clément-Auguste Baron de Wenge, 12 février 1819; marié III) 3 oct. 1820 à

Thérèse, sœur de sa seconde épouse, née 14 mars 1788.

Enfants du 1 lit de Chrétienne-Henr.-Polyxène, fille de Dominique-Constantin Pr. de Lœwenstein-Werth. († 5 juill. 1811):

1. *Constantin*-Maximilien, né 8 janv. 1807, Comte héréd., mar. 30 sept. 1833 à

Maximilienne, fille de Guillaume-Othon Comte de Quadt-Wykradt à Isny, née 18 mai 1813.

Fils.

1) *Guillaume*-François, né 26 nov. 1835.
2) *Constantin*-Léopold-Charles-François-Guillaume-Chrétien-Hugues, né 1 avril 1839.
3) *Charles-Joseph*-Franç. Guillaume-Chrét.-George-Christinian, né 18 déc. 1841.

2. *Charles*-Maximilien, né 22 janv. 1808, cap. au serv. du Wurtemberg et adjudant du Roi.
3. *Hermann*, né 18 oct. 1809, lieut. en pr. dans le 1 rég. des cuir. Empereur Ferdinand au serv. de l'Autriche.
4. *Léopoldine*, née 26 juin 1811, mar. 3 juin 1833 à Maximilien Comte Arco de Zinnenberg.

Du 3 lit.

5. *Anne*, née 30 juillet 1821, mar. 4 mai 1840 à Maximilien Comte de Preysing-Lichtenegg-Moos.
6. *George*-Ferdinand, né 8 janv. 1823.
7. *Mechthilde*, née 30 mai 1824.
8. *Max*-Lévin, né 11 sept. 1825.
9. *Louis*-Bernard-Richard, né 19 août 1827.

Sœur.

Joséphine, née 16 sept. 1786, mariée 4 juin 1811 à Léopold Baron d'Enzberg.

Frères du 2 lit du père.

1. *Maximilien*, né 8 oct. 1799; v. ci-dessous.
2. *Guillaume*, né 22 déc. 1802, chamb. imp.-roy. act., capitaine de cav. en retraite au serv. de l'Autriche.

b. Rameau des Comtes de Waldbourg-Zeil-Lustnau-Hohenems.

[Cath. — Rés.: Hohenems.]

Maximilien, né 8 oct. 1799, cap. de cav. au serv. de l'Autr., marié 25 nov. 1841 à

Marie-*Josephe*-Ludovica, née 13 juin 1814, fille de Léopold Baron d'Enzberg à Muhlheim.

Fils.

Clement-Maximilien-Sigismond-Ferdinand, né 22 oct. 1842.

2) Branche de Zeil-Wurzach.

[Cath. — Rés.: Wurzach. — Création: Pr. de l'emp. selon l'ordre de primogén. 21 mars 1803.]

Pr. *Léopold*-Maria, né 11 nov. 1795, succ. à son grand-père 23 sept. 1807, marié 18 déc. 1821 à Marie-*Joséphine*, fille d'Anselme-Marie Prince de Fugger-Babenhausen (née 19 juin 1798), veuf 9 mai 1831.

Enfants.

1. *Marie*-Antoin.-Walbourge-*Joséph.*, née 23 sept. 1822.
2. *Charles*-Marie-Everard, né 8 déc. 1825.
3. *Everard*-François-Marie, né 17 mai 1828.

Frère et sœur.

1. Charles-*Fidèle*, né 3 sept. 1799, chamb. au serv. du Wurtemberg.

2. *Marie-Anne*, née 26 août 1800, mar. 24 juin 1823 à Léopold Comte de Maldeghem, Seigneur de plusieurs terres, chambellan au serv. du Roi des Pays-Bas.

Oncle.

Comte Everard (né 14 juin 1778, † 18 janv. 1814). Sa veuve: *Maximilienne*-Antoinette, fille de feu Hermann Pr. de Hohenzollern-Hechingen, née 30 nov. 1787; mar. en secondes noces à Clément Comte de Lodron.

3) Branche de Capustigall.

[Réf. — Prusse. — Création: Cte de l'empire 15 mars 1686.]

C. Frédéric-*Louis*, né 25 oct. 1776, lieut.-gen. et env. extr. du Roi de Prusse aux cours de Turin, de Florence, Parme et Modène, mar. 12 juill. 1803 à la Pr. Marie-Antoinette, née 8 févr. 1781, fille de Hermann-Frédéric-Othon Pr. souv. de Hohenzollern-Hech.; veuf 25 déc. 1831.

Filles.

1. C. *Marie*-Antoinette-Mathilde, née 8 mai 1804, 1ère Dame d'honneur de la Reine de Sardaigne, DdlCr., mariée 8 mai 1824 à Maurice-Nicollis Comte de Robilant, chambellan et lieut.-colonel dans les grenadiers des gardes du Roi de Sardaigne.
2. C. *Herminie*-Louise-Amélie-Pauline, née 13 juin 1805, mar. 6 sept. 1832 à George C. de Wesdehlen, conseiller d'état dans la principauté de Neufchatel.
3. C. *Mathilde*-Frédérique-Maximilienne-Joséphine, née 23 janv. 1813, mariée 6 juin 1835 à Richard Comte de Dohna-Schlobitten, chambellan et conseiller de légation au serv. de la Prusse à Turin.

Soeur consanguine.

C. *Pauline*-Caroline, née 30 juin 1788, mar. au Baron d'Albedyhl, lieut.-colonel au serv. de la Prusse.

Cousins.

Fils de l'oncle feu Comte Charles, major-gén. au serv. de la Prusse (né 5 mai 1743, † 4 avril 1800):

C. *Henri*-Auguste-Ferdinand, né 3 août 1784, major au serv. de la Prusse.

Petit-fils du frère du grand-père feu Comte Charles (né 16 févr. 1745, † 24 déc. 1797):

C. *Gebhard*, né 1798, major dans le rég. des uhlans de la garde-landwehr au service de la Prusse.

4) Branche de Pins.

[Cath. — Au château d'Alzan, dép. de l'Aude en France.]

C. Paul-Louis-Gérard, né 8 nov. 1796, succ. à son père 27 mai 1828, marié 28 avril 1824 à la

C. Mathilde-Elisabeth-Joséphine, fille de Maurice-Riquet Cte de Caraman, Pair de France, née 28 févr. 1802.

Enfants.

1. C. Marie-*Charlotte*, née 3 mars 1828.
2. C. Marie-Pauline-Thérèse, née 26 août 1830.
3. C. Henri-Paul-Maria, né 23 mai 1832.
4. C. Marie-Jeanne, née 3 avril 1836.
5. C. Gérard-Paul-Maria, né 11 janv. 1839.

Frère et soeurs.

1. C. Marie-Candide, née 6 août 1788, veuve du Chev. Cousin de Lavallière, cap. de vaisseau au serv. de la France.
2. C. Marie-Pauline, née 8 déc. 1794, mar. 17 déc. 1818 au Marquis d'Auxillon.
3. C. Paul-Henri-Emmanuel-Othon, né 28 février 1808.

Mère.

C. Marie-Thérèse, née 1 avril 1764, fille de Marie-Pierre-Joseph de Voisin, Marquis d'Alzan, mariée 30 mai 1785; veuve d'Antoine-Paul-Joseph Vicomte de Pins depuis 27 mai 1824.

Oncles et tante.

1. C. J.-J.-François-Marie-Claude, né 8 oct. 1760.
2. C. Marie-Pauline, née 11 juillet 1762, chanoinesse du chap. roy. de St. Anne à Munich.
3. C. Jean-Paul-Gaston, né 8 février 1766, Archevêque d'Amasie.

Wied-Neuwied, *depuis l'extinction de la ligne de Wied-Runkel:*

Wied.

[Evang. — Dans la rég. de Coblence et le duché de Nassau. — Rés.: Neuwied. — Voir l'édition de 1836, p. 270. — Créations: Cte de l'emp. 1462; Pr. de l'emp. 13 juin 1784, membre héréd. du collège des Pr. à la diète des prov. prus-

sur le Rhin 27 mars 1824. — Porte d'or à quatre bandes de gueules à un paon d'argent, brochant sur le tout.]

Pr. Guillaume-*Hermann*-Charles, né 22 mai 1814, succ. à son père le Pr. Jean-Auguste-Charles (né 26 mai 1779, † 24 avril 1836), marié 20 juin 1842 à

***Marie*-Wilhelmine-Frederique-Elisabeth Pr. de Nassau**, née 29 janv. 1825.

Soeurs.

1. **Pr. *Luitgarde*-Wilhelmine-Auguste**, née 4 mars 1813, mariée 11 sept. 1832 à Othon C. de Solms-Laubach.
2. **Pr. Louise-Wilhelmine-*Thécla***, née 19 juillet 1817.

Mère.

Sophie-*Auguste*, née 24 févr. 1796, fille de feu Guillaume Pr. de Solms-Braunfels, veuve du Pr. Jean-*Auguste*-Charles, lieut.-gen. au service de la Prusse (né 26 mai 1779, † 24 avril 1836).

Oncles et tante.

1. **Pr. *Louise*-Philippine-Charlotte**, née 11 mars 1773.
2. **Pr. *Maximilien*-Alexandre-Philippe**, né 23 sept. 1782, major.-général en retraite au serv. de la Prusse.
3. **Pr. *Charles*-Emile-Frédéric-Henri**, né 20 avril 1785.

Windisch-Graetz.

[Cath. — En Bohème, Autriche, Stirie et en Souabe. — Rés.: Vienne. — Voir l'édition de 1839, p. 175. — Créations: Bar. 24 nov. 1557, Gr.-écuyer héréd. en Stirie 25 juin 1565, Cte de l'emp. 29 nov. 1682, Pr. de l'emp. selon l'ordre de primogén. 24 mai 1804, le titre de Pr. étendu sur tous les descendants 1822. — Armes: de gueules à la tête et col d'un loup d'argent.]

Pr. *Alfred*, né 11 mai 1787, feldmaréchal au serv. de l'Autriche et commandant-gén. en Bohème, possesseur du rég. des chev.-lég. no. 4, succ. à son père Joseph-Nicolas le 24 janv. 1802; mar. 16 juin 1817 à

Marie-*Eléonore* née Princesse de Schwarzenberg, née 21 sept. 1796, DdP. et DdlCr.

Enfants.

1. **Pr. Aglaë-*Eléonore*-Ruperte**, née 27 mars 1818.
2. **Pr. *Alfred*-Jos.-Nicolas-Guntram**, né 28 mars 1819, cap. de cav. du 4ème rég. des chev.-lég. Pr. Windisch-Grætz au serv. de l'Autriche.
3. **Pr. *Léopold*-Victorin-Vériand-Charl.**, né 24 juill. 1824.
4. **Pr. *Auguste*-Nicolas-Jos.-Jacques**, né 24 juill. 1828.
5. **Pr. *Louis*-Joseph-Nicolas-Chrétien**, née 14 mai 1830.
6. **Pr. *Joseph*-Aloys-Nicolas-Paul-Jean**, né 23 juin 1831.
7. **Pr. *Mathilde*-Eléonore-Aglaë-Léopoldine-Pauline-Judith**, née 5 déc. 1835.

Frère et soeur.

Du second mariage du père, Comte Joseph-Nicolas († 24 janv. 1802) avec Françoise-Léopoldine, fille de Charles Duc d'Arenberg, mère du Prince Alfred († 26 août 1819):

1. ***Sophie***; v. Lœwenstein-Wertheim-Rochefort.
2. **Pr. *Vériand***, né 23 mai 1790, chambellan de l'Emp. d'Autriche, mar. 11 oct. 1812 à

Marie-*Eléonore* Pr. de Lobkowitz, née 28 oct. 1795.

Enfants.

1) **Pr. *Charles*-Vincent-Vériand**, né 19 oct. 1821, lieut. en pr. au serv. de l'Autriche rég. d'inf. no. 21 Baron de Paumgarten.
2) **Pr. *Hugues*-Alfred-Adolphe-Phil.**, né 26 mai 1823, lieut. en pr. au serv. de l'Autriche rég. des cuir. Comte d'Auersperg no. 5.
3) **Pr. *Gabrielle*-Marianne-Caroline-Aglaë**, née 23 juillet 1824.
4) **Pr. *Ernest*-Ferdinand-Vériand**, né 27 sept. 1827.
5) **Pr. *Robert*-Jean**, né 24 mai 1831.

Wrède.

[Cath. — En Bavière, Autriche et en Bade. — Résidence: Munich. — Voir l'édition de 1836, p. 274. — Créations: anobli et Bar. 1790, Cte 1809, Pr. 9 juin 1814, membre héréd. de la 1ère chambre du roy. de Bavière 26 mai 1818. — Porte parti de gueules et d'or à une guirlande de roses, de l'un en l'autre.]

Pr. *Charles*-Théodore, né 9 janv. 1767, fils du feldmaréchal Prince *Charles*-Philippe de Wrède (né 29 avril 1767, élevé au rang de Prince par le Roi de Bavière en 1814, † 12 déc. 1838); Seigneur des domaines d'Ellingen (en Bavière), Mondsee, Souben.

Eugelszell (en Autriche), membre héréd. de la 1ère chambre du roy. de Bavière et conseiller d'état en service extraord., mar. 26 déc. 1824 à Amélie, fille de feu Frédéric-Charles C. de Thurheim, née 20 juill. 1801; veuf dep. le 2 nov. 1842.

Enfants.

1. Pr. *Walbourge*-Marie, nee 7 mars 1826.
2. Pr. *Charles*-Frédéric, né 7 févr. 1828.
3. Pr. *Othon*-Frédéric, né 27 avril 1829.
4. Pr. *Emma-Sophie*, née 17 juin 1831.
5. Pr. *Oscar*-Eugène, né 23 sept. 1834.
6. Pr. *Alfred*-Joseph, né 11 janv. 1836.

Sœurs et frères.

1. Pr. *Amélie*-Auguste; v. Oettingen-Spielberg.
2. Pr. *Joseph*, né 27 nov. 1800, colonel et aide-de-camp de l'Emp. de Russie, mar. au mois de nov. 1836 à *Anastasie* née Soloway.

Fils.

Pr. *Nicolas*, né en déc. 1837.

3. Pr. *Gustave*-Frédéric, né 23 mars 1802, mar. 17 mai 1833 à Napoli (en Grèce) à *Marie* née Comtesse Balsamo, veuve du Comte Metaxa, née 27 sept. 1802.

Filles.

1) *Adélaïde*, née 28 juillet 1834.
2) *Sophie*, née 26 sept. 1836.

4. Pr. *Eugène*-François, né 4 mars 1806, président de la régence du Palatinat à Spire, mar. 4 avril 1835 à *Thérèse*-Mathilde Baronne de Schaumbourg à Strassendorf et Altenbourg, née 12 sept. 1811.

Enfants.

1) Pr. *Edmond*-Charles, né 14 janv. 1836.
2) Pr. *Berthe*-Amelie, née 30 août 1837.
3) Pr. *Eugène*, né 6 janv. 1839.

5. Pr. *Sophie*-Marie, nee 4 mars 1805, chanoinesse honoraire de Brunn.
6. Pr. *Adolphe*-Guillaume, né 8 oct 1810, chamb. au serv. de la Bavière, mar. 24 avril 1836 à *Désirée* née Comtesse Grabowska, veuve du Baron de Marcypany, née . . .

MAISONS PRINCIÈRES

Jadis co-états de l'Empire d'Allemagne, auxquelles, en vertu de la décision de la Diète des Etats de la Confédération-Germanique du 13 août 1825, on a reconnu le droit de prendre le titre d'ALTESSE.

(Les États qui leur ont accordé cette prérogative, sont cités à côté des noms de ces maisons.)

Arenberg (Duc). Autriche, Prusse, Hanovre.
Auersperg. Autriche.
Bentheim-Bentheim et Bentheim-Steinfourt. Autriche, Prusse, Hanovre.
Bentheim-Tecklenbourg-Rhéda. Les mêmes.
Collorédo-Mansfeld. Autriche, Wurtemberg.
Croïj-Dulmen (Duc). Autriche, Prusse.
Dietrichstein. Autriche, Wurtemberg.
Esterhâzy de Galantha. Autriche, Bavière.
Fugger-Babenhausen. Autriche, Baviere.
Furstenberg. Autriche, Wurtemberg, Bade, Hohenzollern-Sigmaringen.
Hohenlohe-Langenbourg. Autriche, Wurtemberg.
» -*Oehringen*. Les mêmes.
» -*Kirchberg*. Les mêmes.
» -*Waldenbourg-Bartenstein*. Les mêmes.
» - » - » -*Jagstberg*. Les mêmes.
» - » -*Schillingsfurst*. Autriche, Bavière, Wurtemberg.
Isembourg-Birstein. Autriche, Hesse-électorale, grand-duché de Hesse.
Kaunitz-Rietberg. Autriche, Prusse.
Khevenhuller-Metsch. Autriche.

Leyen. Autriche, Bade.
Linange. Autriche, Bavière, Bade, grand-duché de Hesse.
Lobkowitz. Autriche.
Lœwenstein-Wertheim-Freudenberg. Autriche, Bavière, Wurtemberg, Bade, grand-duché de Hesse.
Lœwenstein-Wertheim-Rosenberg. Les mêmes.
Looz-Corswarem (Duc). Autriche, Prusse, Hanovre.
Metternich. Autriche.
Oettingen-Spielberg. Autriche, Bavière, Wurtemberg.
» *-Wallerstein.* Les mêmes.
Rosenberg. Autriche.
Salm-Salm. Autriche, Prusse.
» *-Kyrbourg.* Les mêmes.
» *-Horstmar.* Les mêmes.
» *-Reifferscheidt-Krautheim.* Autriche, Bade.
» - » *-Raitz.* Autriche.
Sayn-Wittgenstein-Berlebourg. Autriche, Prusse.
» - » *-Hohenstein.* Autriche, Prusse, Wurtemberg.
Schœnbourg-Waldenbourg. Autriche, royaume de Saxe.
Schœnbourg-Hartenstein. Les mêmes.
Schwarzenberg. Autriche, Bavière, Wurtemberg.
Solms-Braunfels. Autriche, Prusse, Wurtemberg, grand-duché de Hesse.
Solms-Lich. Les mêmes.
Starhemberg. Autriche.
Taxis et Taxis. Autriche, Bavière, Wurtemberg, Hohenzollern-Sigmaringen.
Trauttmansdorff. Autriche.
Waldbourg-Wolfegg-Waldsée. Autriche, Wurtemberg.
Waldbourg-Zeil-Trauchbourg. Autriche, Bavière, Wurtemberg.
Waldbourg-Zeil-Wurzach. Les mêmes.
Wied. Autriche, Prusse, Nassau.
Windisch-Gratz. Autriche, Wurtemberg.

GÉNÉALOGIE.

TROISIÈME PARTIE.

Détails généalogiques

DES

MAISONS COMTALES,

auxquelles les ÉTATS de la Confédération-Germanique (en vertu de l'arrêté du 13 févr. 1829) ont reconnu le droit de prendre le titre d'ILLUSTRISSIME.

CASTELL.

[Évang.; au roy. de Bavière. — Créations: Cte de l'emp. confirm. 1562, membre héréd. de la 1ère chambre du roy. de Bavière 26 mai 1818. — Porte écartelé de gueules et d'argent.]

1. BRANCHE AÎNÉE. [Rés.: Castell.]

C. *Frédéric-Louis*-Henri, né 2 nov. 1791, membre héréd. de la 1ère chambre du roy. de Bavière, fils du C. Albert-Frédéric-Charles († 11 avril 1836), marié 25 juin 1816 à

Fréd.-Chrét.-*Emilie*, fille de Charles-Louis Pr. de Hohenlohe-Langenbourg, née 27 janv. 1793.

Enfants.

1. *Ida*-Amélie-Louise, née 31 mars 1817.
2. *Adélaïde*-Clotilde-Auguste, née 18 juin 1818, mariée 30 avril 1839 à Jules-Pierre-Hermann-Auguste Comte de Lippe-Biesterfeld.
3. Caroline-Jeanne-Victoire-*Elise*, née 2 déc. 1819.

61me année. — [Imprimé le 22 juillet 1843.] R

4. *Clotilde*-Charlotte-Sophie, née 6 févr. 1821.
5. *Jeanne*-Const.-Agnès-Hélène, née 8 févr. 1822.
6. *Frédéric-Charles*-Guill.-Ernest, né 23 mai 1826.
7. *Gustave*-Fréd.-Louis-Eugène-Emile, né 17 janv. 1829.

Frère et sœur.

1. *Dorothée*-Chrét.-Clém.-Louise, née 10 janv. 1796, V. 14 mars 1822 de *Joseph*-Guill.-Frédéric Comte héréd. d'Isembourg-Meerholz.
2. *Charles*-Fréd.-Chrétien-Henri-Auguste, né 8 déc. 1801, capit. au serv. de l'Autr., rég. d'inf. Bar. Herberth no. 45 et adjud. du gouv. à Mayence, mar. 18 juill. 1837 à *Sylvine*, née 4 mars 1816, fille de feu Wenzel C. Vetter de Lilienberg, lieut.-feldmaréchal imp.-roy.

Fils.

1) Frédéric-Chrét.-Philippe-Ernest, né 23 mars 1840.
2) Adolphe-Charles, né 14 oct. 1841.

---

2. Branche cadette. [Rés.: Rudenhausen.]

C. *Chrétien*-Frédéric, né 21 avril 1772, fils du C. Chrétien-Frédéric-Charles († 15 oct. 1773); veuf 25 mai 1823 de Sophie-*Amélie*, fille de Jean-Charles Pr. de Lœwenstein-Wertheim-Freudenberg.

Enfants du 2 lit du Cte avec Louise-Caroline, fille de Charles-Albert Comte d'Orttenbourg (sépar. 29 nov. 1811):

1. Louis-François-*Adolphe*-Frédéric-Charles, Comte héréd., né 15 mars 1805, mar. 1) 21 sept. 1827 à *Claire-Henr.*-Louise-Chrét.-Jeanne-Petrowna, fille d'*Auguste*-Guill.-François Cte de Rantzau-Breitenbourg (née 29 mai 1807, † 30 juin 1838); et II) 8 juin 1840 à *Marie*-Frédérique-Chrétienne née Baronne de Thungen, née 18 juillet 1812.

Enfants du 1er lit.

1) *Sophie*-Louise-Emilie-Conradine-Frédérique-Caroline-Wilhelmine, née 2 sept. 1828.
2) *Wolfgang*-Auguste-Chrétien-Frédéric-Charles-Erwein, né 21 avril 1830.
3) *Cuno*-François-Albert-Ernest-Frédéric-Chrétien, né 12 févr. 1832.
4) Charles-Frédéric-Maximilien-Casimir-*Hermann*-Guillaume-Auguste, né 8 nov. 1833.
5) *Mathilde*-Frédér.-Madelaine-Wilh.-Amélie-Charl-Dorothée-Ida-Adélaïde-Sophie, née 4 nov. 1835.

Fils du 2d lit.

6) Chrétien-Charles-*Guillaume*-Fréd.-François-Cuno-Maurice-Louis-Auguste, né 13 août 1841.

2. Marianne-Caroline-Louise, née 1 mars 1806.

Erbach.

[Luth. — Grand-duché de Hesse. — Créations: Cte de l'emp. 1532; la seigneurie d'Erbach fut érigée en comté de l'emp. 1541. — Porte coupé de gueules sur argent, le premier chargé de deux étoiles d'argent, et le second d'une étoile de gueules.]

I. Branche d'Erbach-Erbach.

[Rés.: Erbach et Roth. — Création: Cte de Wartenberg-Roth par adoption suivant lettres patentes 20 janv. 1800.]

C. François-*Everard*, né 27 nov. 1818, C. d'Erbach et de Wartenberg-Roth, Seigneur de Breuberg, Wildenstein, Steinbach, Curl et Ostermannshofen, membre hérédit. de la 1ère chambre du roy. de Bavière; fiancé 24 janv. 1843 avec

Clotilde-Sophie-Adèle-Ferdinande-Emma, née 12 janv. 1826, fille d'Albert-Auguste-Louis Cte d'Erbach-Fürstenau.

Sœur.

Louise-Emilie-Sophie, née 30 déc. 1819.

Mère.

Anne-*Sophie*, née 25 sept. 1796, fille de feu Chrétien-Charles-Auguste-Albert C. d'Erbach-Fürstenau, mar. 6 janv. 1818 au C. Franç.-Charles-Fréd.-Louis-Guill., major-gén. de cav. et aide-de-camp du Roi de Bavière, veuve 14 avril 1832.

Oncle et tante.

1. *Charlotte*, née 5 juin 1777; v. Isembourg-Birstein.
2. Franç.-George-*Frédéric*-Chrét.-Eginhard, né 4 janv. 1785, major-gén. à la suite au serv. de la Bavière.

Grand'mère, veuve de feu François Cte d'Erbach et Lœwenstein: *Charlotte*-Louise-Polyxène, née 27 nov. 1755, fille de Fréd.-Charles Comte de Wartenberg, mar. I) 6 août 1782 à Fréder.-Aug. Cte d'Erbach-Fürstenau († 12 mars 1784) et II) 13 août 1785; veuve 8 mars 1823.

II. Branche d'Erbach-Fürstenau.

[Rés.: Furstenau.]

C. *Albert*-Aug.-Louis, né 18 mai 1787, Comte d'Erbach, Seigneur de Breuberg et de Rothenberg, maj.-gén. au serv. du Wurtemberg et lieut.-gén. à la suite au serv. de la Hesse grand-ducale, mar. 26 juin 1810 à la Pr. Louise-Soph.-*Amélie*, née 20 nov. 1788, fille de feu Frédér.-Louis Pr. de Hohenlohe-Neuenstein-Ingelf.

Enfants.

1. *Emma*-Louise-Soph.-Victoire-Henr.-Adélaïde-Charlotte, née 11 juill. 1811, mar. 22 août 1833 à Hermann Comte héréd. de Stolberg-Wernigerode, veuve depuis 24 oct. 1841.
2. Raimond-*Alfred*-Frédér.-François-Aug.-Max., Comte héréd., né 6 oct. 1813, lieut. en premier au serv. de l'Autriche, rég. no. 3 des cuir. Roi de Saxe.
3. *Thécla*-Adélaïde-Julie-Louise, née 9 mars 1815, mar. 8 sept. 1836 à Ernest-Casimir Prince héréd. d'Isembourg-Budingen à Budingen.
4. *Luitgarde*-Louise-Charl.-Sophie, née 13 mai 1817, mar. 23 août 1840 à Fréd.-*Louis* Comte de Rechteren-Limpourg.
5. *Edgar*-Louis-Frédéric, né 10 sept. 1818, lieut. en pr. au serv. de l'Autr., rég. des cuir. Cte Hardegg no. 7.
6. *Lothaire*, né 26 nov. 1819, lieut. en pr. au 7 rég. des hussards Pr. Reuss-Kœstritz au serv. de l'Autriche.
7. *Adélaïde*-Charl.-Victoire, née 10 janv. 1822.
8. *Auguste*-Fréd.-Magnus-Adolphe-Henri, né 31 juillet 1824, lieut. au serv. de l'Autriche, rég. no. 17 d'inf. Pr. de Hohenlohe.
9. *Clotilde*-Sophie-Adèle-Ferdinande-Emma, née 12 janvier 1826, fiancée au Comte Everard d'Erbach et de Wartenberg-Roth.
10. *Adalbert*-Louis-Alfred-Everard-Frédéric, né 19 août 1828.
11. *Hugues*-Wolfgang-Ernest-Edgar, né 15 sept. 1832.

Frère et sœurs.

1. Guill.-*Louis*-Frédéric, né 24 juillet 1788, chambellan imp.-roy. et cap. de cav. au serv. de l'Autriche.
2. *Adélaïde*, née 23 mars 1795; v. Isembourg-Birstein.
3. Anne-*Sophie*; v. Erbach-Wartenberg-Roth.

III. Erbach-Schoenberg.

[Rés.: Schoenberg.]

C. *Louis*, né 1 juillet 1792, succ. à son frère le Comte Emile 26 mai 1829; major-gén. au serv. du Gr.-Duc de Hesse, mar. 28 févr. 1837 à

Caroline-Frédérique-Alexandrine, née 9 nov. 1802, fille de feu Bertram Comte de Gronsfeld.

Enfants.

1. C. *Marie*, née 25 janv. 1839.
2. *Gustave*, Comte héréd., né 17 août 1840.

Frères et sœurs.

1. *Ferdinande*; v. Isembourg-Budingen.
2. Louise-*Amélie*; v. Solms-Rœdelheim.
3. Veuve du Cte Maximilien (né 7 avril 1787, † 1 juin 1805): *Ferdinande*-Sophie-Charlotte-Fréd., née 25 févr. 1793, fille de feu Vollrath Cte de Solms-Rœdelheim, mar. 25 juillet 1815.

Sa fille.

Mathilde, née 1 avril 1816.

4. Veuve du feu Comte-régnant Emile-Chrétien (né 2 déc. 1789, † 26 mai 1829):

Pr. *Jeanne*-Henriette-Philippine, née 8 nov. 1809, fille de feu Charles-Louis Prince de Hohenlohe-Langenbourg; mar. 21 mars 1829.

Fille de feu Cte Charles (Oncle du Comte-régnant):

Caroline-Aug.-Louise-Henr.-Amélie, née 9 sept. 1785, mariée 22 oct. 1811 à Aug.-Frédér.-Botho-Chrétien Cte de Stolberg-Rossla.

Fugger.

[Cath. — En Bavière et Wurtemberg. — Voir la seconde partie page 109. — Créations: anobli, Bar. et Cte de l'emp. 14 nov. 1530. — Porte part d'or et d'azur à deux fleurs de lys de l'un en l'autre.]

I. Ligne Raymondienne.

1. Branche de Peint ou de Jean-Jacques.

C. Jean-*Emmanuel*, né 1 sept. 1761, chamb. du Roi de Bavière, succ. dans le comté de Mickhausen par convention avec le Comte de Fugger-Nordendorf; fils du C. Maurice († 11 déc. 1783).

Frère et sœur.

1. *Joséphine*-Anne, née 15 déc. 1761, veuve de Louis-Sigismond Comte de Holnstein depuis 2 juillet 1804.
2. Veuve du Comte Maurice-Gabriël (né 24 mars 1768, † 15 janv. 1816):

Marie-*Madelaine*, née 23 juillet 1787, fille d'Ignace Baron de Pfotten à St. Mariakirchen; mar. 4 sept. 1805; remariée 22 mars 1832 au chevalier Charles d'Abel, ministre d'état de l'intérieur au serv. de la Bavière.

Fille du Comte Maurice-Gabriël.

C. Barbe-*Joséphine*-Walbourge, née 6 oct. 1806.

---

2. Branche de Kirchberg-Weissenhorn ou Branche de George, — ou Branche Principale Raymondienne.

[Rés.: Weissenhorn. — Création: membre héréd. de la 1ère chambre du roy. de Bavière 26 mai 1818.]

Comte *Raymond*, né 29 juin 1810, par convention de 20 juin 1839 Cte et Seigneur de Kirchberg et Weissenhorn, Marstetten, Wullenstetten et Pfaffenhofen, membre héréd. de la 1ère chambre et cap. de cav. à la s. au serv. de la Bavière, marié 21 juin 1842 à la

Pr. *Berthe*-Jeanne-Notgère, née 1 août 1818, fille du Pr. Aloïs III. d'Oettingen-Spielberg.

Frère et sœurs du 1 lit du père.

1. *Caroline*, née 26 avril 1812.
2. *Hermann*, né 5 sept. 1814, lieut. en prem. au 4 rég. des dragons au serv. de l'Autriche.
3. *Emma*, née 13 févr. 1816, mar. 4 mai 1835 à Charles Cte de Normann-Ehrenfels-Weiler.

Frères et sœur du 2 lit du père.

4. *Othon*, né 22 juillet 1821, cadet dans le rég. imp.-roy. d'Autriche des cuir. Roi de Saxe no. 3.
5. *Ida*, née 4 oct. 1822.
6. *Maximilien*-Joseph, né 12 mars 1824, cadet dans le 4 rég. autr. des dragons Gr.-Duc de Toscane.
7. *Frédéric*, né 29 mars 1825.
8. *Hartmann*, né 30 juin 1829.
9. *François*, né 19 avril 1831.

Père.

C. Jean-Népomuc-*Frédéric*, né 6 juillet 1757, chambellan, succ. à son père C. Antoine-Joseph (né 1 mars 1730, † 8 févr. 1790), cède à son fils aîné par conv. du 20 juin 1839 toutes les possessions de la br. de Kirchberg-Weissenhorn situées dans les roy. de Bavière et de Wurtemberg, mar. I) à Françoise née Baronne de Freiberg-Eisenberg-Kaumringen (née 22 oct. 1788, † 26 août 1818); II) 27 sept. 1819 à

Jeanne, de la même maison, née 6 déc. 1791.

Tante.

Walbourge, née 28 juillet 1786.

II. Ligne d'Antoine.

1. Branche de Hans-Fugger-Glœtt (aussi Mera-Fugger-Oberndorf).

[Rés.: Glœtt. — Création: membre héréd. de la 1ère chambre du roy. de Bavière 26 mai 1818.]

C. *Fidèle*-Ferdinand, né 7 mars 1795, membre hérédit. de la prem. chambre du roy. de Bavière, Comte-régn. de Glœtt et Oberndorf, poss. de la seigneurie de Blumenthal, succ. à son père Comte Joseph-Sébastien-Eligius par convention avec son frère aîné Charles 10 sept. 1826; mar. 14 oct. 1820 à

Thérèse, fille de Jean-Népomuc Baron de Pelkhofen, née 6 janv. 1799.

Enfants.

1. *Ernest*, né 14 août 1821.
2. *Alfred*, né 25 juin 1822.
3. *Théodore*, né 23 juillet 1823.
4. *Othon*, né 5 oct. 1825.
5. *Bertha*, née 27 mai 1830.
6. *Ida*, née 1 févr. 1832.
7. *Hermann*, né 3 févr. 1833.
8. *Albert*, } nés 18 mars 1834.
9. *Rodolphe*, }
10. *Edouard*, né 19 févr. 1835.
11. *Fidèle*, né 12 févr. 1836.
12. *Amélie*, née 4 mai 1837.
13. *Thérèse*, née 2 janv. 1839.
14. *Emma*, née 17 juillet 1840.

Frères et sœur.

1. C. *Charles*-Rasso, né 16 juin 1789, lieut. en prem. à la suite au serv. de la Bavière, mar. 4 sept. 1822 à *Aloïsie* née Demoiselle Baugger.

Enfants.

1) *Everard*, né 24 févr. 1824.
2) *Clotilde*, née 2 juin 1827.
3) *Oscar*, né 3 mai 1829.
4) *Eléonore*-Bertha, née 27 août 1831.

2. C. *Léopold*-Sébastien, né 21 déc. 1797, président de la régence de la Franconie infér. et d'Aschaffenbourg à Wurzbourg, mar. I) 28 août 1828 à Marie née Baronne de Rassler († 30 janv. 1833); II) 17 juill. 1840 à
Rose née Baronne de Gumpenberg-Reyerbach, née 7 juin 1819.

Filles du 1 lit.

1) *Thérèse*, née 28 juillet 1829.
2) *Caroline*, née 15 août 1830.

Fils du 2 lit.

3) *Rodolphe*, né 6 mars 1842.

3. Ctesse *Antoinette*-Aloïsie, née 25 août 1799, chanoinesse du chap. de Ste Anne à Munich.

---

2. Branche de Hans-Fugger-Kirchheim.

[*Rés.*: Augsbourg et Kirchheim. — Création: membre héréd. de la 1ère chambre du roy. de Bavière 26 mai 1818.]

C. Maximilien-Joseph, né 24 février 1801, succ. à son père Cte Joseph-Hugues (né 15 mars 1765, † 3 mai 1840), Cte et Seigneur de Kirchheim et d'Eppishausen, † 8 déc. 1840. La succession est en litige entre le Cte Charles-Antoine Fugger de Nordendorf (v. la ligne suiv.) et le Cte Philippe-Charles Fugger-Kirchheim-Hoheneck (v. à la fin de cette ligne).

Soeurs.

1. *Caroline*, née 18 nov. 1804, chanoinesse honor. de Ste Anne à Munich.
2. *Sophie*, née 5 févr. 1806, chan. honor. de Ste Anne à Munich, mar. 15 mai 1827 à Charles-Alex. Baron de Lilien à Waldau, chamb. du Roi de Bavière.
3. *Amélie*, née 4 juin 1815.
4. *Thérèse*, née 25 août 1816.
5. *Marie*, née 30 nov. 1817, mar. 29 nov. 1838 au Baron de Rehling à Hainhofen, chamb. du Roi de Bavière.

Mère.

Ctesse *Antoinette*, née 29 janv. 1780, fille de Joseph

Cte de Lamberg à Ammerang, mar. à *Joseph*-Hugues Cte Fugger 15 août 1800; veuve dep. 3 mai 1840.

Tante.

Marie-*Caroline*, née 31 oct. 1775, chanoinesse de Ste Anne à Munich, mariée 26 déc. 1805 à Charles Baron de Lilien à Waldau, veuve depuis le 30 sept. 1840.

Veuve du cousin Cte Joseph-Hugues (né 9 déc. 1796, † 17 févr. 1837):

Anne-Marie, fille de Mr. Desloch, conseiller au dép. des forêts au serv. de la Bavière; mar. 26 juin 1820.

Fils.

Philippe-Charles, né 20 nov. 1821, après le décès du Cte *Frédéric*-Charles de Fugger-Kirchheim-Hoheneck (capit. de cav. bav., † 16 sept. 1838) héritier des biens du Bar. de Hoheneck, il ajoute à son nom de Fugger-Kirchheim celui de Hoheneck.

---

3. Hans-Fugger-Nordendorf.

Charles-Antoine, C. de Fugger, né 24 déc. 1776, Cte régnant de Nordendorf et de Niedelalfingen, Seigneur de Mœhren et Gundelsheim, succ. à son père C. Jean-Charles-Alexandre (né 22 nov. 1709) 12 janv. 1784, mar. 15 févr. 1798 à la
C. Marie-*Louise*, fille de Louis C. Schenk de Castell à Tischingen, née 31 mai 1778.

Fille.

Marie-Antoinette, née 6 mai 1799.

Soeurs.

1. Marie-*Anne*-Louise, née 2 mars 1774, mar. 18 juin 1793 à Joseph-Innocent Comte de Thun à Castell-Bruchur, veuve depuis 20 août 1842.
2. *Marie-Françoise*, née 3 avril 1779, chan. de Buchau.

Giech.

[Évang. — En Bavière. — Rés.: Markt-Thurnau en Franconie sup. — Créations: Baron 22 mars 1690, Cte de l'emp. 24 mars 1695, membre héréd. de la 1ère chambre du roy. de Bavière 26 mai 1818. — Porte d'argent à deux forces de gueules, posées en pal.]

Frédéric-Charles-*Hermann*, né 22 oct. 1791, Comte et

Seigneur de Giech, membre hérédit. de la prem. chambre de Bavière, membre héréd. du banc des Seigneurs du duché de Nassau, chamb. au serv. de la Bavière, possesseur de la seigneurie de Thurnau ainsi que de Buchau, Wiesentfels etc., succ. à son père Comte Charles-Chrétien-Ernest-Henri 28 déc. 1818; mar. 4 oct. 1825 à

Henriette, née 2 août 1796, fille ainée du feu Baron de Stein, min. d'état au serv. de la Prusse.

Sœur et frère.

1. C. Auguste-Carol.-Wilh.-*Louise*, née 24 janv. 1789.
2. C. François-Fréd.-*Charles*, né 29 oct. 1795, chamb. au serv. de la Bav., ci-devant président de la régence de la Franconie moyenne à Anspach et commissaire minist. près l'université d'Erlangen, charges dont il se démet en 1849; mar. 30 sept. 1830 à

Françoise-Frédérique-Charlotte née Ctesse de Bismark, née 5 mars 1813.

Goertz (de Schlitz nommé de Goertz).

[Luth. — En Hesse-électorale et Hesse grand-ducale. — Rés.: Schlitz. — Créations: Bar. 15 juill. 1677, Cte de l'emp. 1726. — Porte d'argent à deux barres crénelées de sable.]

C. *Charles*-Henri-Guillaume-Hermann-Ferdinand, né 15 févr. 1822, fils du C. Frédéric-Guillaume (né 15 févr. 1793, † 31 déc. 1839) et de Julienne-Caroline-Amélie-Isabelle Comtesse de Giech (née 5 sept. 1801, † 16 déc. 1831).

Enfants des frères et sœurs du bis-aïeul.

1. Filles du grand-oncle du père Frédéric-Charles-Adam (né à Schlitz 21 déc. 1735, † 24 août 1797; général de cav. au serv. de la Prusse):
   1) *Sophie*-Elise-Louise, née 15 févr. 1771, mariée I) 15 mai 1791 au cap. de cav. prussien Charles-Frédéric-Pierre de Raoul († 13 juill. 1794); II) au ci-devant lieut.-colonel au serv. de la Hesse de Busche à Lohe.
   2) *Frédérique*, née 5 juin 1783, mariée 1801 au lieut. de Haugwitz.

2. Fille du Comte Eustache, ministre d'état et de la guerre au serv. de la Prusse (né 5 avril 1757, † 7 août 1821):
   Caroline-Louise (née 16 nov. 1775, mariée 12 mars 1794 à Jean Baron de Labes, élévé par le Roi de Prusse au rang de Comte et adopté par son beau-père dont il prend le nom de Cte de Schlitz; veuve depuis le 25 juillet 1851; † . . .).

Sa Fille.

Jeanne-Caroline-Louise, née 12 oct. 1801, mariée 14 oct. 1822 à Henri-Adolphe-Bernard Comte de Bassewitz.

Harrach.

[Cath. — En Autriche, Bohême, Moravie et Hongrie. — Voir l'édit. allem. de l'almanach de 1854, page 176. — La ligne cadette a eu voix et séance au Collège des Comtes de Souabe et la dignité d'Etat de l'Empire. D'après un décrèt de la chancellerie de la cour imp.-roy. est conféré au chef de cette ligne cadette le titre d'Illustrissime. — Créations: Bar. 4 janv. 1552, Gr.-écuyer héréd. de l'archiduché d'Autriche 1559, Cte 1616, Cte de l'emp. 6 nov. 1627. — Porte de gueules à trois plumes d'autruche d'argent, jointes à une boule d'or en cœur, posées en pairie.]

I. Ligne cadette. (Rés.: Vienne.)

C. *François*-Ernest, né 13 déc. 1799, chamb. de l'Emp. d'Autriche, grand-écuyer héréd. en Autriche, succède à son père Comte Ernest-Christophe (né 27 mai 1757, † 14 déc. 1830), mar. 29 mai 1827 à

Anne-Marie-Thérèse, née 23 janv. 1809, fille de Joseph Prince de Lobkowitz; DdlCr. et DdP.

Fils.

1. *Jean*-Nép.-François, Comte hérédit., né 2 nov. 1828.
2. C. *Alfred*-Charles, né 9 oct. 1831.

Mère.

Marie-*Thérèse*, née 24 juill. 1771, fille de feu François Cte de Dietrichstein, DdlCr. et DdP.; mar. 2 juillet 1794 au C. Ernest-Christophe, veuve 14 déc. 1836.

Oncle.

Ferdinand (né 17 mars 1763, † 5 déc. 1841); mar. I) 7 janv. 1795 à Chrétienne née Baronne de Rayaly (née 16 mai

1767, † 8 juin 1850); et II) 11 juin 1853 à Marianne née Sauermann (née 15 déc. 1800). — Ses enfants du 1er lit:

1. *Charles*-Philippe, né 16 nov. 1795, Seigneur de Rosnochan dans la Silésie prussienne, capitaine au serv. de l'Autriche, mar. I) 10 juillet 1829 à Marie-Thérèse née Cte sse de Sedlnitzky (née 26 août 1810, † 23 sept. 1834), et II) au mois de juillet 1838 à *Isabelle* née Baronne de Pfister.

Fils.

Frédéric-Guillaume-Ferdinand-Auguste-Anne, né 27 févr. 1832.

2. *Auguste*, née 30 août 1800, mar. 9 nov. 1821 à Frédéric-Guillaume III Roi de Prusse, veuve le 7 juin 1840; elle porte les titres de Princesse de Liegnitz et Comtesse de Hohenzollern.

II. Ligne aînée.

Antoine Cte de Harrach à Rohrau, née 16 juin 1815, Seigneur du comté de Rohrau, grand-écuyer héréd. de l'archiduché d'Autriche, cap. de cav. au serv. de l'Autriche, rég. no. 3 des uhlans Archiduc Charles.

Frère et sœurs.

1. *Rodolphine*, née 6 déc. 1812.
2. *Ludmille*, née 20 déc. 1813.
3. *Eléonore*, née 19 janv. 1817, mar. 27 mai 1837 à Frédéric Baron de Borsch et Borschod, Seigneur de Grosspœchlarn, Krumnussbaum et Zetking.
4. *Alois*, né 5 juillet 1820, lieut. au 6 rég. des hussards au serv. de l'Autriche.
5. *Caroline*, née 2 févr. 1822.
6. *Marie*, née 20 nov. 1822.
7. *Françoise*-Xavérie, née 3 avril 1826.
8. *Aloise*, née 21 sept. 1827.

Mère.

Ludmille née Cte sse de Meraviglia, née 12 avril 1794, mar. 14 oct. 1811 à Charles-Léonard Cte de Harrach; veuve depuis 8 mars 1831.

Oncle.

François-Antoine, né 21 janv. 1768, chamb. de l'Archiduc Maximilien et major au serv. de l'Autriche, veuf depuis 1831 de Marie-Anne née de Girard.

Filles.

1. *Françoise*, née 23 janv. 1817, mariée 22 janv. 1840 à Emmerich Boer de Nagy-Beriko, capit. au 19 rég. d'inf. Landgrave de Hesse-Hombourg au serv. de l'Autriche.
2. *Marie*, née 13 août 1818, mar. 16 févr. 1841 au Chev. Prosper de Docteux, capit.-lieut. au serv. de l'Autr., rég. d'inf. no. 61 de Rukawina.

Isembourg.

[Réform. — Hesse-électorale et Hesse gr.-ducale. — Création: Cte de l'emp. 1442 et confirm. 12 nov. 1547. — Porte d'argent à deux fasces de sable.]

A. Ligne d'Offenbach-Birstein.

1. Isembourg-Birstein. (V. la 3de partie page 195.)

II. Isembourg-Philippseich.

Cte *George*-Casimir, né 15 avril 1794, succ. 27 déc. 1838 à son père Comte *Henri*-Ferdinand (né 15 oct. 1770), colonel et aide-de-camp du Grand-Duc de Hesse; marié le 10 janv. 1841 à

Berthe-Amélie-Caroline-Ferdinande, née 14 juin 1821, née Comtesse d'Isembourg-Budingen à Meerholz.

Fils.

Charles-*Ferdinand*-Louis-Adolphe-Wolfgang-Ernest-Casimir-George-Fréd., Cte héréd., né 15 oct. 1841.

Frères et sœurs.

1. *Charles*, né 31 mars 1796.
2. *Louise*-Philippine; v. Isembourg-Wechtersbach.
3. *Frédéric*, né 15 sept. 1800, mar. 30 sept. 1828 à *Malvine*, née 27 déc. 1804, fille de George Prince de Lœwenstein-Wertheim-Freudenberg.

Enfants.

1) *Amélie*, née 28 juin 1830.
2) *Henri*-Ferdinand, né 14 janv. 1832.
3) *Constantin*, né 12 juillet 1833.
4) George-Adolphe, né 23 avril 1840.

4. *Charlotte*, née 25 juin 1803; v. Lœwenstein-Wertheim-Freudenberg.
5. *Louise*, née 22 janv. 1805, chanoinesse de Wallenstein.
6. *Ferdinand*, né 14 oct. 1806, capitaine de caval. et aide-de-camp du Grand-Duc de Hesse.

Tante.

Louise, née 10 déc. 1764 ; v. Lippe-Detmold.

B. Ligne de Budingen.

I. Isembourg-Budingen à Budingen.

(V. la seconde partie page 124.)

II. Isembourg-Budingen à Waechtersbach.

Comte *Adolphe*, né 26 juill. 1795, succ. 25 févr. 1821 à son frère C. Louis-Maximilien, mar. 14 oct. 1823 à la Comtesse *Louise*-Philippine d'Isembourg-Philippseich, fille du feu Comte Henri-Ferd., née 19 févr. 1798.

Fils.

Ferdinand-*Maximilien*, Cte héréd., né 24 oct. 1824.

Soeurs.

1. Frédérique-*Wilhelmine*, née 1 juillet 1792.
2. *Auguste*-Caroline, née 12 nov. 1796.

III. Isembourg-Budingen à Meerholz.

Comte *Charles*-Frédéric-Casimir-Adolphe-Louis, né 26 oct. 1819, fils du Cte héréd. Joseph-Frédéric-Guill.-Albert († 14 mars 1822), succ. 17 avril 1832 à son oncle le Comte Charles-Louis-Guillaume.

Soeur.

Bertha-Amélie-Caroline-Ferdinande, née 14 juin 1821 ; v. Isembourg-Philippseich.

Mère.

Dorothée-Chrétienne-Clémentine-Louise, née 10 janv. 1795, fille de feu Albert-Frédéric-Charles Cte de Castell, mar. 22 oct. 1818.

Filles du Cte Charles-Louis-Guillaume († 17 avril 1852) et de Caroline née Ctesse de Saya-Wittgenstein († 28 avril 1855) :

1. Ctesse *Caroline*-Louise-Frederique-Elisabeth-Henriette-Charlotte, née 24 janv. 1786.
2. Ctesse *Louise*-Wilh.-Sophie-Emilie, née 25 mars 1793.

Koenigsegg-Aulendorf.

[Cath. — En Wurtemberg, Autriche et Hongrie. — Rés. : Aulendorf. — Créations : Bar. 1470, Cte de l'emp. 1629, Magnat de Hongrie 1804. — Porte lozange en barre d'or et de gueules.]

Comte *François*-Xavier, né 15 mars 1787, chamb. de l'Emp. d'Autr., Magnat de Hongrie, fils d'Ernest Comte-régnant († 10 mai 1803) et de la Ctesse Josephe de Manderscheid-Blankenheim ; mar. 14 juill. 1811 à

Marie-Anne, née 25 sept. 1793, fille de Joseph Cte Karolyi de Nagy-Karolyi ; DdlCr. et DdP.

Enfants.

1. *Elisabeth*, née 14 avril 1812, mar. 9 oct. 1832 à Frédéric-Charles-Joseph Pr. de Waldbourg à Wolfegg et Waldsée.
2. *Gustave*, né 19 avril 1813.
3. *Françoise*-Xav., née 13 juin 1814, DdlCr., mar. 16 févr. 1834 à George Cte d'Andrásy de Csik-Szent-Király et Krasznа-Horka, chamb. de l'Emp. d'Autr.
4. *Adolphe*, né 5 août 1815.
5. *Alfred*, né 30 juin 1817, lieut. au 4 rég. des cuir. au serv. de l'Autriche.
6. *Hermann*, né 26 mai 1820.
7. *Hugues*, né 23 févr. 1824.
8. *Georgie*-Clémentine, née 1 avril 1825.
9. *Frédérique*, née 21 févr. 1837.

Oncles.

1. *Antoine*-Eusébie, né 15 févr. 1769, chan. à Salzbourg.
2. *François*-Xav.-Eus., né 2 mars 1773, propriétaire de la seigneurie de Roschitz en Moravie, chamb. de l'Empereur d'Autr., mar. 18 sept. 1798 à

Marie-*Léopoldine*-Josephe, fille de Max Cte de Daun à Daleschitz, née 10 mai 1776.

Fille.

Frédérique, née 6 juin 1799, mar. à Hermann Cte de Locatelli.

Kuefstein.

[Cath. — En Autriche. — Créations : Bar. 1602, Cte de l'emp. 20 févr. 1654, Grand-garde-vaisselle de l'archiduché d'Autriche 6 déc. 1654. — Porte de gueules à un more, couronné d'or, tenant une épée nue en la main droite, et posé sur une colline d'or.]

Cte *François*-Séraphe, né 8 mars 1791, Bar. de Greil

lenstein, propriétaire des seigneuries Greillenstein, Bourgschleunitz, Vichofen et Zagging etc., grand-garde-vaiselle de l'archiduché d'Autriche, chambellan de l'Emp. d'Autriche, et son envoyé extr. et ministre plénip. près les cours de la Saxe-royale, grand-ducale et ducales, mar. 1 juill. 1830 à

Guidobaldine née Ctesse de Paar, née 2 déc. 1807, DdlCr. et DdP., sœur du Prince-régnant de Paar.

Enfants.

1. *Charles*, né 31 juillet 1838.
2. Marie-Jeanne, née 9 juin 1840.
3. François-Séraphicus, né 11 juin 1841.

Leiningen (Linange).

[Porte d'azur à trois vautours d'argent 2. 1. au lambel de gueules.]

A. I. Maison de Linange-Hardenbourg.

[V. la seconde partie page 151. — Création: Cte de Linange 1220, confirm. 1444.]

II. Linange-Heidesheim-Falkenbourg.

[Cath. — Bade.]

1. Linange-Billigheim (ci-devant Guntersblum).

Cte Charles-*Théodore*-Auguste, né 26 janv. 1794, succ. à son père (fondateur de cette ligne spéciale) Guill.-Charles (né 5 juillet 1737) 26 janv. 1809, mar. 24 mai 1822 à

Marie-Anne née Comtesse Westerhold de Gysenberg, née 24 avril 1802, DdlCr.

Enfants.

1. *Charles*-Frédéric, né 21 mars 1823.
2. *Frédéric*-Ludolphe-Adolphe-Théod., né 18 juill. 1826.
3. *Eléonore*-Joséphine Caroline-Marie, née 16 juill. 1827.
4. *Maximilien* Frédéric Ernest, né 29 mars 1835.
5. *Victoire*-Wilhelmine-Mathilde, née 15 janv. 1837.
6. *Emich*-Charles, né 24 avril 1839.

Sœur.

Elisabeth-Auguste, née 18 sept. 1790, mariée au Baron de Stockhorn, lieut.-gén. au serv. de Bade, commandant à Mannheim.

2. Linange-Neudenau (ci-devant Heidesheim).

(Cath. — Bade.)

Cte *Auguste*-*Clément*, né 20 janv. 1805, fils du Cte Venceslas, fondateur de cette ligne († 15 janv. 1825), et de Victoire, fille du Baron de Grunberg († 4 févr. 1838); succ. 17 nov. 1826 à son frère consanguin Clément-Guill. (né 22 août 1781); mar. 26 nov. 1842 à

Marie-Henriette-Wilhelmine, fille du feu Baron de Geusau, général et grand-écuyer au serv. de Bade, née 2 avril 1820.

Sœurs consanguines du 1 lit du père.

1. *Cunégonde*-Antoin., née 8 nov. 1775, mar. 8 févr. 1804 à Aloys Baron de Hacke, veuve depuis 1832.
2. *Charlotte*-Cath., née 10 janv. 1778, mar. 10 janv. 1810 au Cte d'Eckardt, lieut.-gén. au serv. de la Bavière, veuve 5 nov. 1828, DdP. de S. M. la Reine de Bavière.

B. Maison de Linange-Westerbourg.

[Luth. — Création: Cte de Linange 1475. — Porte de gueules à la croix d'or, cantonnée au chaque quartier de cinq croisettes d'or, posées en sautoir écartelé de Linange.]

I. Alt-Leiningen-Westerbourg.

(Ancienne Linange-Westerbourg.)

[Rés.: Ilbenstadt au grand-duché de Hesse.]

Frédéric-Edouard Cte de Linange et Westerbourg, Seigneur d'Ilbenstadt et d'Erbstadt, né 29 mai 1806, succ. 9 août 1839 à son père Comte Frédéric-Louis-Chrétien (né 2 nov. 1761); mar. 28 déc. 1830 à

Henriette née Baronne d'Egloffstein.

Fille.

Marie-Frédérique-Caroline-Ernestine-Henriette, née 30 sept. 1831.

Frères et sœurs.

1. Jean-*Louis*, né 9 juin 1807, cap. de cav. au 7 rég. de cuir. au serv. de l'Autriche.
2. *Françoise*-Amélie, née 12 mai 1809, mar. 18 août 1826 à Guillaume Baron d'Ende.
3. *Marie*-Louise, née 27 juill. 1812, mar. à Albert Prince de Sayn-Wittgenstein-Hohenstein.

4. *George*-Auguste, né 10 août 1815, lieut. en prem. au 38 rég. d'inf. au serv. de l'Autriche.
5. *Adrienne*-Rosalie-Auguste, née 23 mai 1817, mar. 26 déc. 1832 à Ferdinand Baron de Stein, chambellan du Grand-Duc de Hesse.
6. *Charles*-Auguste, né 11 avril 1819, lieut. au 39 rég. d'inf. au serv. de l'Autriche.
7. *Victor*-Auguste, né 1 janv. 1821, lieut. au 37 rég. d'inf. au serv. de l'Autriche.

II. Neu-Leiningen-Westerbourg.

[Nouvelle Linange-Westerbourg. — Luth. — Nassau.]

C. *Auguste*-George-Gustave, né 19 févr. 1770, cons. int., chamb. et feldmarechal-lieut. au serv. de l'Autriche, propriétaire du 31 rég. d'inf. et vice-gouverneur de la forteresse de Mayence, fils du Comte Charles-Gustave-Rénard-Woldemar († 7 juin 1798); succ. 7 mai 1808 par un arrangement de famille à son frère aîné Charles; mar. en 1808 à la

Ctesse *Charlotte*-Sophie-Léopoldine née de Scholz, née 19 avril 1792.

Enfants du frère, Comte Chrétien-Louis-Alexandre (né 5 avril 1771, † 20 févr. 1819) et de Séraphine-Franç.-Marie-Anne Princ. de Porcia (née 25 oct. 1788, † 5 déc. 1817):

1. *Séraphine*-François-e-Barbe-Christine, née 4 oct. 1810, chanoinesse d'Innsbruck.
2. *Chrétien*-François-Séraphin-Vinc., Comte hérédit., né 10 févr. 1812, Indigène du royaume de Hongrie, chamb. imp.-roy. et lieut.-colonel du 31 rég. d'inf. au serv. de l'Autriche.

Neipperg.

[Cath. — En Wurtemberg et Bade. — Rés.: Schwaigern. — Création: Cte de l'emp. 1726. — Porte de gueules à trois anneaux d'argent 2. 1.]

C. *Alfred*-Auguste-Charles-François-Camille, né 26 janv. 1807, chamb. de l'Emp. d'Autriche, colonel à la suite au serv. du Wurtemberg, Seigneur héréd. du roy. de Wurtemberg; succ. 22 févr. 1829 à son père le Comte Adam-Adalbert (conseiller int., FML., chamb. au serv. de l'Autriche et gentilh. d'honneur de l'Archiduchesse Marie-Louise Duchesse de Parme etc.); marié I) 19 oct. 1835 à Joséphine née Ctesse de Grisoni († 17 nov. 1837), et II) 19 mars 1840 à la

Pr. *Marie*-Frédérique-Charlotte née Princesse de Wurtemberg, fille ainée du Roi Guillaume I, née 30 oct. 1816.

Frères.

1. Gustave-*Adolphe*-Frédéric-Bernard-Léopold, né 10 sept. 1811, cap. au corps du génie au serv. de l'Autriche et chevalier de justice de l'ordre de St. Jean.
2. *Erwin*-François-Louis-Bernard-Ernest, né 6 avril 1813, chamb. et capit. de cav. au 2 rég. des chev.-leg. au serv. de l'Autriche.

Cousines germaines: filles du Cte Jean-Joseph (né 24 mai 1756, † 10 nov. 1809):

1. *Marie*-Wilhelmine, née 19 févr. 1793.
2. *Louise*, née 3 févr. 1794.

Orttenbourg.

[Luth. — En Bavière. — Rés.: château de Tambach dans la Franconie sup. — Créations: Cte de l'empire confirm. 1565, membre héréd. de la 1ère chambre du roy. de Bavière 26 mai 1818. — Armes: de gueules à la bande arborée d'argent.]

François-Charles-Rodolphe, né 4 août 1801, Cte et Seigneur d'Orttenbourg-Tambach, Seigneur et membre héréd. de la prem. chambre du roy. de Bavière, succ. à son père Comte Joseph-Charles le 28 mars 1831; marié le 22 février 1841 avec

Julie-Caroline-Wilhelmine-Louise-Sophie, née 20 déc. 1819, fille du Baron de Wœllwarth-Lauterbourg.

Fils.

Frédéric-Charles-Hermann-Albert, Comte hérédit., né 13 déc. 1841.

Frères et sœur.

1. Chrétienne-*Charlotte*-Wilh. née 18 août 1802, mar. 18 août 1830 à Albert-Frédéric-Louis Prince-régnant de Sayn-Wittgenstein-Berlebourg.

2. *Frédéric*-Charles-Louis, né 14 janv. 1805, lieut. au 8 rég. des cuir. au serv. de la Prusse.
3. *Hermann*, né 4 janv. 1807, chamb. et capit. de cav. en retraite au serv. de l'Autriche.

Tantes.

1. *Louise*-Caroline, née 15 janv. 1782, mar. 1) 25 janv. 1804 à Chrétien-Frédéric Comte-régnant de Castell-Rudenhausen, sép. 29 nov. 1811; 11) en 1814 à Antoine Cte de Tauffkirchen.
2. Sophie-Marie-*Wilhelmine*, née 16 nov. 1784, mar. 21 juin 1802 à Léopold-Ernest Cte de Tauffkirchen à Kleeberg, maj.-gén. en retraite au serv. de la Bavière.
3. Auguste-*Frédérique*, née 22 avril 1786, mar. 8 oct. 1806 à Charles-Alexandre Cte de Puckler et Limpourg (séparée 16 juin 1824).

Pappenheim.

[Évang. — En Bavière. — Rés.: Pappenheim. — Créations: Cte de l'emp. 19 mai 1628, membre héréd. de la 1ère chambre du roy. de Bavière 26 mai 1818. — Porte vairé d'argent et d'azur de trois traits.]

1. Cte *Charles*-Théodore-Frédéric, né 17 mars 1771, membre héréd. de la 1ère chambre du roy. de Bavière, Général-FZMestre et aide-de-camp. gén. du Roi, propriét. du 7 rég. d'inf; marié 26 juin 1796 à la Ctesse Lucie-Anne-Wilh.-Christ., née 9 avril 1776, fille du feu Pr. de Hardenberg, chanc. d'état de Prusse, séparé depuis 1817 (v. Puckler-Muscau).

Fille.

Adélaïde, née 3 mars 1797; v. Carolath-Beuthen.

II. Fille du Comte Frédéric-Ferdinand († 28 févr. 1816), col. et command. de 1 rég. des hussards au serv. de la Bavière:
Elisabeth-Wilhelmine-Frédérique-Caroline-*Ferdinandine*-Pauline, née 8 févr. 1805.

III. Frédéric-*Albert* C. de P., né 18 juillet 1777, lieut.-général et commandant la 2ème division de l'armée, propriétaire du 10 reg. d'inf. au serv. de la Bavière, mar. 14 déc. 1814 à
Marie-*Antoinette*-Françoise-Crescence-Eve, fille du Baron de Tænzl à Tratzberg, née 6 avril 1783, DdP. de la Reine.

Enfants.

1. *Louis*-Ferdinand-Frédéric-Haupt, né 5 déc. 1815, lieut. au rég. des chev.-lég. du Roi de Bavière.
2. *Charles*-Antoine-Frédéric-Haupt, né 17 déc. 1816, lieut. en prem. et aide-de-camp du Roi de Bavière.
3. Godefroi-*Henri*-Frédéric-Guillaume, né 24 déc. 1817, lieut. en pr. au 6 rég. des cuir. au serv. de l'Autriche.
4. *Alexandre*-Joseph-Frédéric-Haupt, né 20 mars 1819, lieut. au 2 rég. des dragons au serv. de l'Autriche.
5. *Clément*-Phil.-Fréd.-Albert-Haupt, né 14 déc. 1822.
6. *Maximilien*-Joseph-Charles-Fréd., né 5 sept. 1824.
7. *Thérèse*-Frédérique, née 28 oct. 1825.
8. *Blanche*-Frédérique-Anne, née 4 juillet 1827.

Platen à Hallermund.

[Luth. — En Hanovre et Danemark. — Créations: Bar. 1630, Banneret 18 janv. 1670, Cte de l'emp. 20 juillet 1689, Cte de Hallermund 1704, Gr.-maître héréd. des postes en Hanovre 1679. — Porte d'argent à deux têtes et cols de marmot, affrontées de sable.]

C. *George*-Guillaume-Frédéric, né 7 nov. 1785, cons. int. act. et grand-maître héréditaire des postes du roy. d'Hanovre, veuf depuis 18 août 1843 de *Julie*-Marianne-Charlotte née Comtesse de Hardenberg.

Enfants.

1. *Charles*-Ernest-Félix, né 3 sept. 1810, chamb. du Roi d'Hanovre, mar. 7 nov. 1836 à
Mathilde née Ctesse de Paré, née 11 oct. 1815.

Enfants.

1) *George*-Charles-Rodolphe-Frédéric-Erasme, né 2 oct. 1837.
2) *Rudolphe*-Charles-Othon-Fréd.-Joseph, né 13 juillet 1839.
3) *Julie*-Fréd.-Mathilde-Fernande, née 5 févr. 1841.

2. *Julienne*-Frédérique-Sophie, née 6 nov. 1811, mar. 12 mai 1837 au Comte de Blome à Salzau.
3. *Gustave*-Théodore-Ferdin.-Fréd., né 23 mars 1813, écuyer au serv. du Roi d'Hanovre.

4. *Adolphe*-Louis-Charles, né 10 déc. 1814.
5. *Jules*-Guillaume-Louis, né 26 déc. 1816, lieut. aux grenadiers de la garde hanovrienne.
6. *Agnès*-Frédéric-Wilh.-Charlotte, } nées 24 nov. 1821.
7. *Claire*-Adolphine-Adélaïde, }
8. *George*-Auguste, né 17 sept. 1827.

Sœur.

Charlotte-Julienne, née 8 sept. 1778, mar. I) 1794 à Frédéric Baron de Blome († 12 sept. 1818), et II) 1820 à Joseph Comte de Criminil-Reventlow.

Deuxième épouse et veuve de Poncle, Comte Auguste-Philippe (né 22 juin 1748):

Chrétienne née Baronne Eichler d'Auriz, mar. 11 mai 1795.

Ses enfants

du 1er lit de Frédérique-Louise née Baronne de Reitzenstein (née 1751, mar. 2 août 1776, séparée):

1. *Caroline*, née 22 sept. 1777, mar. I) 1796 au Baron de Gemmingen (divorcée); et II) 1807 à Monsieur de Schaurath.
2. *Julienne*-Sophie-Chrétienne-Franç., née 8 janv. 1781.
3. *Alexandre*-Charles-François, né 4 sept. 1781, lieut.-col. de la landwehr du Haut-Palatinat de Bavière.

Enfants de Poncle, Comte Henri-Louis-Joachim, major-gén. au serv. du Danemark († 15 avril 1822):

1. *Frédéric*-Louis, né 14 nov. 1785, capit. en retraite au serv. du Danemark.
2. Anne-*Frédérique*-Sabine, née 11 janv. 1789, mar. à Chrétien-Frédéric de Triller, conseiller de just. et maître de poste à Schleswig.
3. Frédérique-*Wilhelmine*-Hedwig, née 25 févr. 1798, mar. 20 déc. 1815 à F. G. Donowan de Leith.

Plettenberg-Wittem à Mietingen.

[Cath. — Possessionée en Wurtemberg. — Créations: Bar. 1640, Cte de l'emp. 1774. — Porte parti d'azur et d'or.]

Fille du Comte de l'emp. Maximilien-Frédéric, né 20 janv. 1771, † 2 sept. 1813, [fils du Comte de l'emp. Clément-Auguste, maréchal héréditaire du grand-chapitre de Munster, † 26 mars 1771, et de Marie-Anne née Baronne de Galen]:

Marie Ctesse de l'emp. de Plettenberg-Mietingen, née 22 mars 1809, propriétaire des terres seigneuriales de la maison, DdlCr. et DdP., mariée 16 févr. 1833 à *Nicolas-François*-Marie-Alexandre Comte d'Esterházy-Galantha-Forchtenstein (né le 8 février 1804), chamb. de l'Emp. d'Autriche.

Puckler-Limpourg.

[Luth. — En Bavière et Wurtemberg. — Rés.: Gaildorf et Bourg-Farrnbach. — Créations: Bar. 5 mars 1655, Cte de l'emp. 10 mai 1690, membre héréd. de la 1ère chambre du roy. de Wurtemberg 25 sept. 1819. — Armes: d'or à la tête et col d'un aigle de sable.]

I. C. *Frédérie*-Charles-Louis-François, né 12 février 1788, Seigneur et membre de la 1ère chambre du roy. de Wurtemberg, chamb. du Roi de Wurtemberg, colonel de la landwehr bavaroise et inspecteur du cercle de la Franconie moyenne, mar. 12 févr. 1817 à *Sophie* née Baronne de Durnberg, née 13 juillet 1795.

Fils.

1. *Kurt*-Charles-Louis-Ernest-Frédéric, né 2 oct. 1822, lieut. de la garde à cheval au serv. du Wurtemberg.
2. *Frédéric*-Charles-Louis-Emile-George-Maximilien-Adam-Sylvestre, né 7 déc. 1827.

II. C. *Louis*-Frédéric-Charles-Maxim., né 11 avril 1790, Seigneur au roy. de Wurtemberg, mar. 9 mai 1821 à *Louise*-Clémorine née Ctesse de Bothmer, née 19 mars 1803.

Enfants.

1. *Louis*-Auguste-Charles-Frédéric-Ernest-George, né 28 avril 1825.
2. *Adolphe*-Charles-Frédér.-Louis-Ernest, né 7 juin 1826.
3. *Sophie*-Louise-Caroline-Frédérique-Charl.-Maximilienne-Mathilde, née 4 déc. 1827.
4. *Louise*-Clotilde-Charlotte-Emma-Julie-Auguste-Frédérique, née 28 juillet 1831.
5. *Edouard*-Charles-Frédéric-Louis-Maximilien, né 18 sept. 1832.
6. *Félix*-Louis-Charles-Frédéric-Hermann-Gotthardt, né 15 déc. 1833.

7. *Max*-Félix-Charles-Adolphe-Louis-Kurt, né 11 sept. 1836.
8. *Thérèse*-Frédérique-Caroline-Louise, née 4 déc. 1837.
9. *Julie*-Mathilde-Caroline-Frédérique-Louise, née 23 mars 1840.
10. *Hermann*-Ernest-Apollonius-Charles-Frédér.-Louis, né 6 mai 1841.

Frère.

C. *Charles*-Alexandre, né 11 oct. 1782, colonel au serv. du Wurtemberg, mar. 9 oct. 1806 à Auguste-Frédérique née Comtesse d'Orttenbourg (née 22 avril 1786, séparée 16 juin 1824).

Quadt-Wykradt.

[Luth. — En Wurtemberg et aux Pays-Bas. — Rés.: Isny. — Créations: Bar. 1630, Cte de l'emp. 8 avril 1752. — Armes: de gueules à deux fasces bretessées d'argent.]

Guillaume-Othon-Frédéric-Albert, né 21 févr. 1783, Cte de Quadt-Wykradt à Isny, possess. de la ville et seign. d'Isny au roy. de Wurtemberg, drossart héréd. et grand-maître héréd. de la principauté de Geldern et du comté de Zutphen, marié 14 juillet 1812 à

Marie-Anne née Comtesse de Thurn-Valsassina, née 29 août 1788.

Enfants.

1. *Maximilienne*, née 18 mai 1813, mar. 30 sept. 1833 à Constantin Comte héréd. de Waldbourg-Zeil-Trauchbourg.
2. *Bertha*, née 7 mai 1816.
3. *Othon*-Guillaume, né 27 sept. 1817, lieut. dans les gardes du corps à cheval au serv. du Wurtemberg.
4. *Frédéric*-Guillaume, né 23 déc. 1818.

Frère et sœur.

1. *Louise*-Marie, née 21 mars 1784, mar. 1 juin 1801 à François-Louis Cte de Galt-tein-Breil; veuve.
2. *Frédéric*-Guillaume, né 8 mars 1788, colonel en retraite au serv. des Pays-Bas.

Rechberg et Rothenloewen.

[Cath. — En Wurtemberg. — Créations: Cte de l'emp. 29 sept. 1609, renouv. 25 oct. 1810, membre héréd. de la 1ère chambre du roy. de Wurtemberg 25 sept. 1819. — Porte d'or à deux lions adossés de gueules.]

Alois Cte de Rechberg et Rothenlœwen, né 18 sept. 1766, ministre au serv. de la Bavière, Seigneur héréd. au roy. de Wurtemberg, succ. 28 mai 1808 par cession à son père Maximilien († 19 mars 1819); veuf 11 mai 1825 de Marie-Anne née Comtesse de Schlitz nommée Gœrtz (née 9 sept. 1778).

Enfants.

1. *Caroline*, née 25 juin 1798, mar. 4 août 1818 à Chrétien-Frédéric Baron de Zweibrucken, lieut.-gén. et aide-de-camp gén. du Roi de Bavière.
2. *Louise*, née 5 mars 1800, mar. 27 août 1825 à Willibald Comte de Rechberg; v. ci-dessous.
3. *Albert*, Comte héréd., né 7 déc. 1803, membre à vie de la 1ère chambre du roy. de Bavière, mar. 6 juill. 1830 à

Walbourge, née 16 févr. 1809, fille de feu Jean-Népomuc Comte de Rechberg.

Enfants.

1) *Julie*, née 29 sept. 1831.
2) *Othon*, né 23 août 1833.
3) *Marie*-Anne-Pauline, née 18 déc. 1834.

4. *Pauline*, née 28 janv. 1805.
5. *Jean*-Bernard, né 17 juillet 1806, chamb. de l'Emp. d'Autriche, conseiller de lég. et chargé d'affaires ad int. à Stockholm, mar. 26 juillet 1834 à

Miss *Barbe* Jones, née 8 juin 1813, fille aînée de feu Thomas Jones, Viscount Ranelagh Baron de Waron.

Fils.

Louis, né 4 juillet 1835.

Frères et sœurs.

1. *Hyacinthe*, née 15 août 1771, mar. 4 août 1797 à François Baron de Frauenberg, conseiller intime et commissaire-gén. au serv. de la Bavière († 1814).
2. *Elisabeth*, née 24 sept. 1772, mar. 4 août 1797 à Joseph Comte de La-Rosée, chambellan du Roi de Bavière, veuve 17 janv. 1834.

3. Veuve du Cte Jean-Nép. (né 24 nov. 1773, prés. de l'administration-gén. des forêts au serv. de la Bavière, † 8 mai 1817):

Julie née Comtesse Barbier de Schroffenberg, chanoinesse de Ste Anne, mar. en 1808.

Ses enfants.

1) *Walbourge*, née 16 janv. 1809, mar. 6 juillet 1830 à Albert Cte de Rechberg.
2) *Louis*, né 15 janv. 1814, lieut. au 1 rég. des cuir. au service de la Bavière, marié 18 juillet 1839 à

Gabrielle née Comtesse de Bray, née 9 mars 1818.

Enfants.

(1) *Ernest*-Bero, né 3 juin 1840.
(2) *Elisabeth*, née 28 sept. 1841.

4. *Charles*, né 2 févr. 1775, grand-maître de la cour au serv. de la Bavière, mar. 14 oct. 1830 à

Hippolyte, née 13 août 1811, fille de Jean-Népomuc Baron de Pelkhoven à Taising et Graling.

5. Veuve du Comte Antoine, lieut.-gén. et aide-de-camp du Roi de Bavière (né 15 mai 1776, † 5 janv. 1837):

Casimire, née 23 déc. 1787, fille de Chrétien Baron de Zweibrucken, et veuve de Charles Cte de Sayn-Wittgenstein-Sayn († 7 sept. 1812); DdP. de la Reine de Bavière.

6. *Wilibald*, né 30 mai 1780, conseiller int. act. d'état au serv. de la Bavière et ci-devant envoyé extr. à Paris etc., mar. 27 août 1825 à

Louise née Comtesse de Rechberg, née 5 mars 1800 (v. ci-dessus).

7. *Auguste*, né 11 sept. 1783, membre à vie de la 1ère chambre du roy. de la Bavière, président de la cour d'appel, mar. en 1831 à

Antoinette née de Schanzenbach.

Filles.

1) ***Louise***, née 1832.
2) ***Pauline***, née 1837.

Rechteren-Limpourg.

[Réformé. — En Bavière et aux Pays-Bas. — Créations: Bar. 5 juin 1356, Cte de l'emp. 15 oct. 1765. — Porte d'or à la croix de gueules.]

I. Ligne cadette.

(Rés.: Markt-Einersheim en Franconie. — Création: Membre héréd. de la 1ère chambre du roy. de Bavière 26 mai 1818.)

Comte Frédéric-*Louis*, né 9 janv. 1811, membre héréd. de la 1ère chambre de Bavière, succède à son père Cte Frédéric-Reinard-Burkhard-Rodolphe (né 22 sept. 1751, † 29 juin 1842), par droit de primogéniture d'après la loi de la famille du 12 janv. 1822 dans la seigneurie de Limpourg-Speckfeld; commandant de cercle et major-gén. de la landwehr de la Franconie infér. et d'Aschaffenbourg, marié 23 août 1840 à

Luitgarde-Louise-Charlotte-Sophie, née 13 mai 1817, fille d'Albert Comte d'Erbach-Fürstenau.

Fils.

Frédéric-Reinard-Albert-Emile-Auguste, Comte héréd., né 3 juillet 1841.

Soeurs

a) du 1er lit du père avec Frédérique-Antoinette née Ctesse de Giech et Wolfstein (mar. 15 nov. 1785, † 8 juin 1798):

1. *Frédérique*-Henriette, née 15 juin 1787, mar. 6 janv. 1823 à Louis Baron d'Eyb à Eyerlohe, major en retraite au serv. de la Bavière.
2. Caroline-*Louise*-Amélie, née 3 mars 1789, mar. 6 déc. 1806 au Baron de Rehling, veuve 29 déc. 1829.

Soeur et frère

b) du 2d lit du père avec Auguste née Princesse de Hohenlohe-Kirchberg:

3. *Adélaïde*-Charlotte-Philipp.-Ferdin.-Louise, née 18 déc. 1815.
4. Charles-Louis-*Auguste*, né 13 nov. 1818.

Mère.

Pr. *Auguste*-Eléonore, née 24 mai 1782, fille de feu Chrétien-Frédéric-Charles Pr. de Hohenlohe-Kirchberg, mar. à Frédéric-Reinard Cte de Rechteren-Limbourg 11 août 1807, veuve dep. 20 juin 1842.

II. Ligne aînée.

[Rés.: Almelo dans la Prov. d'Over-Yssel.]

C. *Adolphe*-Frédéric-Louis, né 13 oct. 1793, chamb. du Roi des Pays-Bas, membre des états prov. d'Over-

Yssel, et propriét. des seigneuries d'Almelo, Vrisenveen, Rechteren, Oolde et Verborg; fils du Cte Frédéric-Louis-Chrétien († 8 sept. 1814), mar. 2 avr. 1824 à
Elisabeth-Wilh. née Bar. de Massow, née 4 oct. 1793.

Enfants.

1. *Marie*-Catherine-Frédérique, née 3 févr. 1825.
2. *Adolphe*-Frédéric, né 17 juillet 1827.
3. *Jacques*-Henri, né 6 déc. 1831.

Frères et sœurs a) du 1 lit du père et de Wilhelmine-Caroline-Dorothée née Comtesse de Haiden-Hompesch:

1. *Dorothée*-Wilhelmine, née 30 août 1784, mar. 22 mars 1807 au Baron Schenk de Schweinsberg à Hanau; veuve 8 nov. 1841.

b) du 2 lit.

2. *Florentine*-Caroline-Elise, née 20 avril 1797, mariée 21 mars 1822 à Jean-Philippe Baron de Sloet à Vollenhove.
3. *Guillaume*-Reinard-Adolphe-Charles, né 11 oct. 1798, chamb. et capit. de cav. à la suite du Gr.-Duc de Hesse, propriétaire des seigneur. de Schulenbourg et Leze, mar. 27 déc. 1821 à
Sophie-Marianne-Adélaïde née Baronne de Gunderode, née 19 juin 1803.

Enfants.

1) *Frédéric*-Louis-Chrétien, né 16 févr. 1825.
2) *Elisabeth*-Jeanne-Reinire-Caroline, née 1 nov. 1826.
3) *Caroline*-Louise-Henriette, née 1 juillet 1828.
4) *Joachim*-Adolphe-Zeiger, né 10 août 1830.
5) *Ferdinand*-Chrétien-George, né 28 août 1832.
6) *Florentine*-Natalie, née 20 janv. 1835.
7) *Emilie*-Rosalie, née 16 déc. 1836.
8) *Guillaume*-Charles, né 11 juin 1840.

4. Jean-*Reinard*-Frédéric-Chrétien-Guillaume, né 12 févr. 1806.
5. Auguste-*Caroline*-Isabelle, née 15 juillet 1808.

Schaesberg.

[Cath. — En Wurtemberg et aux Pays-Bas. — Rés.: Thannheim. — Création: Cte de l'emp. 1706. — Armes: d'argent à trois boules de gueules, au lambel du second.]

C. *Richard*-Marie-Martin, né 14 juill. 1778, Seign. au roy. de Wurtemberg, chamb. et cons. int. au serv. du Wurtemberg, succ. à son père Frédéric-Antoine-Maria (né 1730, † 1804); mar. 24 juillet 1803 à
Sophie née Baronne de Wenghe.

Frère et sœur.

1. *Henri*-Edmond, né 20 mai 1779, propriét. des seign. Kugelberg, Krikenbœck, Schœllern, Gangelt etc., major au 17 rég. de la landwehr au serv. de la Prusse, mar. en juin 1814 à
Auguste née Baronne de Loë-Wissen. [*Krikenbœck.*]

Enfants.

1) *Rodolphe*, né 1816.
2) *Jules*, né 1818.
3) *Alexandrine*, née 1820.
4) *Sophie*, née 1822.
5) *Marie*, née 1827.

2. *Eugénie*, née en oct. 1781, mar. 15 août 1800 à Clément Comte de Hoensbroech, maréchal héréd. du duché de Geldern.

Schoenborn.

[En Bavière, Hongrie et en Bohème, en Hesse grand-ducale et Nassau. — Créations: Bar. 11 févr. 1663, Cte de l'emp. 5 août 1701. — Porte coupé, endenté de gueules et d'argent, le premier chargé d'un lion-leopardé d'or, couronné de même.]

I. Schoenborn-Wiesentheid. (Branche aînée.)

[Cath. — Résid.: Wiesentheid. — Créations: Membre héréd. de la 1ère chambre du roy. de Bavière en mai 1818, et membre héréd. du banc des Seigneurs des états du duché de Nassau 4 nov. 1815.]

C. Hugues-Damien-*Erwein*, né 25 mai 1805, succ. 5 déc. 1840 à son père Cte François-Erwein (né 7 avril 1776), membre héréd. de la 1ère chambre du roy. de Bavière et membre héréd. du banc des Seigneurs des états du duché de Nassau, mar. 1 mai 1833 à
Sophie-Eléonore-Walbourge-Thécla née Ctesse d'Eltz, née 20 févr. 1814.

Frères et sœur.

1. *Marie*-Anne, née 31 janv. 1803, mar. 15 janv. 1840 à

Maximilien Baron de Loë, chambellan et cons. provincial au serv. de la Prusse.
2. *Clément*, né 8 oct. 1819, mar. le 20 oct. 1838 à *Irène* née Ctesse Batthyány, née 31 déc. 1812.

Filles.

1) Athenaïs-Ferdinandine-Marie, née 21 janv. 1840.
2) Sophie-Elma-Marie, née 20 mai 1841.

3. *François*, né 27 juillet 1813.

II. Schoenborn-Buchheim. (Branche moyenne.)

[Cath. — Rés.: Vienne. — Créations: Truchsess héréd. de l'archiduché d'Autriche 19 févr. 1711, Magnat de Hongrie 20 janv. 1729 et Palatin héréd. du comitat de Bereg en Hongrie 8 juillet 1740.]

C. *Erwein*-Damien-Hugues, né 14 nov. 1791, chamb. et capit. de cav. au serv. de l'Autriche, fils du Comte *François-Philippe* (né 14 sept. 1758, † 18 août 1841), succède à son frère aîné Charles le 4 déc. 1841.

Frères et sœurs.

1. Charles-Théodore-Damien-Erwein (né 17 sept. 1790, † 4 déc. 1841). Sa veuve:
Ernestine née Ctesse de Kuenburg, née 2 mai 1800, DdlCr. et DdP. Grand'maîtresse de l'Archiduchesse Sophie, épouse de l'Archid. François-Charles; mariée 2 mai 1824.
2. *Marie*-Anne-Sophie, née 27 juin 1794.
3. *Charlotte*-Sophie-Eugénie-Franç., née 12 févr. 1796, Dame d'honneur de l'Imp. d'Autriche, DdlCr. et DdP.
4. *Sophie*-Thérèse-Jeanne, née 24 nov. 1798; v. Leven.
5. *Frédéric*-Damien-Théodore-Philippe, né 26 mai 1800, cap. de cav. dans l'armée au serv. de l'Autriche, commandeur de l'ordre de Malte.
6. *Eugénie*-Françoise-Rosalie, née 4 sept. 1801.
7. *Charles*-Frédéric-Edouard, né 2 mai 1803, major dans l'armée au serv. de l'Autriche, mar. 21 oct. 1833 à *Anne* née Comtesse Bolza, née 4 août 1805.

Filles.

1) *Françoise*-Caroline-Anne-Josephe-Frédérique, née 17 nov. 1834.
2) *Marianne*-Caroline-Josephe, née 27 août 1836.
3) *Eugénie*-Frédérique-Françoise, née 11 janv. 1841.

III. Branche cadette ou Bohémienne.

[Cath. — Rés.: Prague.]

C. *Frédéric*-Charles, né 2 (1 ?) août 1781, chamb. et cons. int. au serv. de l'Autriche, mar. 12 mai 1811 à *Anne* née Bar. de Kerpen, née 13 nov. (17 mai ?) 1784.

Fils.

Erwein, né 17 mai 1812, chamb. de l'Emp. d'Autriche, mar. 11 juillet 1839 à *Christine* née Comtesse de Bruhl, née 28 mars 1817.

Fils.

1) C. Charles-Frédéric, né 10 avril 1840.
2) C. Frédéric-Erwein, né 11 sept. 1841.
3) C. Erwein-Frédéric-Etienne, né 12 sept. 1842.

Schoenbourg.

[Création: Cte de l'emp. 7 août 1700. — Porte bandé d'argent et de gueules de quatre pièces.]

I. Ligne supérieure, princière.

(V. la 2de partie page 184.)

II. Ligne inférieure, comtale.

A. 1) Schoenbourg-Hinterglauchau.

[Rés.: Glauchau.]

C. *Henri*-Gottlob-Othon-Ern., né 14 sept. 1794, possède depuis le décès de son père Gottlob-Charles-*Louis*-Chrétien-Ernest Comte de Schœnbourg (né 27 août 1762, † 1 mai 1842) en commun avec son frère *Ernest*-Ferdinand-Louis-Henri la seigneurie de Rochsbourg; mar. 17 mai 1820 à
Marie-*Clémentine* née Princesse de Schœnbourg-Waldenbourg, née 9 mars 1789.

Enfants.

1. Henriette-Marie-*Elisabeth*, née 1 nov. 1821.
2. *Frédéric*-Guillaume-Edmond, né 22 mai 1823.
3. Frédéric-*Alfred*, né 17 avril 1827.
4. *Clément*-Richard, né 19 nov. 1829.

Frères et sœurs.

1. *Louise*-Emilie-Henriette, née 9 sept. 1791.
2. Hermann-Albert-Henri-Ernest (né 7 févr. 1797, † 16 mai 1841). Sa veuve:

Sophie-Catherine-Joséphine, née 22 nov. 1811, fille de feu George Baron de Wrede, gén.-FML. au serv. de l'Autriche, mar. le 23 févr. 1830. [*Bude* en Hongrie.]

Ses filles.

1) Marie-*Hermine*-Julie-Ferd.-Alex., née 26 mai 1831.
2) Mathilde-Julie-Sophie-Adolphine, née 4 oct. 1833.

3. *Ernest*-Ferdinand-Louis-Henri, né 22 mai 1800, co-proprietaire de la seigneurie de Rochsbourg.
4. *Charlotte*-Henriette, née 5 juillet 1808.

Veuve de l'oncle, Comte Albert-Henri-Gottlob-Othon-Ernest (né 8 avril 1760, † 9 déc. 1817):

Marie-Wilhelmine née Baronne Mac-Neven o Kelly, née 27 juin 1783.

---

2) Schoenbourg-Rochebourg.

[Rés.: Rochsbourg.]

C. *Henri*-Gottlob-Othon-Ernest, } v. Hinterglauchau.
C. *Ernest*-Ferdinand-Louis-Henri, }

Fille du grand-oncle, Comte Henri-Ernest (né 29 avril 1760, † 19 avril 1825) avec lequel la branche aînée de Rochsbourg est éteinte:

Adolphine-Sophie-Wilhelmine-Henriette-Ernestine, née 30 déc. 1809, mar. 27 mai 1832 à Adolphe de Wilucki, lieut. en prem. dans la cavalerie saxonne.

B. Schoenbourg-Wechselbourg.

[Résid.: Wechselbourg.]

C. Charles-Henri-*Alban*, né 18 nov. 1804, succ. 2 sept. 1815 à son père Comte Guillaume-Albert Henri, mar. 15 janv. 1824 à

Chrétienne-Mary-*Emilie*, née 12 janvier 1806, fille cadette de feu François Comte de Jenison-Walworth, gr.-chamb. et cons. int. act. au serv. du Wurtemberg.

Enfants.

1. Marie-*Emilie*, née 5 déc. 1825.
2. Louise-Wilhelmine-*Ida*, née 14 juin 1829.
3. Olga-*Claire*, née 28 janv. 1831.
4. *Charles*-Henri Wolff-Guill.-François, né 13 mai 1832.

Sœur.

Jéromie-Catherine, née 28 juillet 1809, mariée 15 oct. 1838 à Charles Comte de Jenisen-Walworth, capit. de cav. au serv. de l'Autriche, rég. des chev.-lég. Baron Wernhardt.

Fille de l'oncle, Comte Charles-Henri († 14 avril 1815):

Louise-Renate-Henriette-*Auguste*, née 7 mars 1783, veuve du feu Comte de Dubens; remariée 31 juillet 1826 à Charles-Axel Comte de Lœwenhjelm.

Solms.

[Prov. rhén. pruss., gr.-duché de Hesse, Hesse-élector., roy. de Saxe et Saxe-Weimar. — Ctes depuis 1140. — Porte d'or au lion d'azur.]

I. Ligne Principale bernardienne.

(V. Solms-Braunfels dans la 2de partie, page 187.)

II. Ligne Principale de Jean.

A. Lich-Hohensolms.

(V. Lich-Hohensolms dans la 2de partie, page 188.)

B. Solms-Laubach.

1) Branche à Roedelheim et Assenheim.

[Evang. — Rés.: Assenheim.]

C. *Charles*-Frédéric-Louis-Chrétien-Ferdinand, né 15 mai 1790, succ. 5 févr. 1818 à son père Cte Vollrath-Frédéric-Charles-Louis, mar. 1 janvier 1821 à

Louise-*Amélie*, née 9 août 1795, fille de Gustave-Ernest Comte d'Erbach-Schœnberg.

Enfants.

1. *Bertha*, née 27 déc. 1824.
2. *Maximilien*, né 14 avril 1826.
3. *Frédéric*, né 7 déc. 1827.
4. *Othon*, né 5 juin 1829.
5. *Emma*, née 19 août 1831.
6. *Agnès*, née 18 juillet 1833.
7. *Cuno*, né 13 mai 1836.

Frères et sœurs a) du 1er lit du père:

1. *Frédéric*-Louis-Henri-Adolphe, né 18 août 1791, major agrégé au 11 rég. des hussards au serv. de la Prusse et adjudant du Prince Waldemar de Prusse.
2. *Ferdinande*-Sophie-Charlotte-Frédérique, née 25 février 1793, veuve depuis 1 juin 1823 de Maximilien Comte d'Erbach-Schœnberg.

3. *François*-Frédéric-Charles, né 27 avril 1796.
4. *Edouard*-Frédéric-Henri, né 30 oct. 1801, lieutenant en pr au 11 rég. des hussards au serv. de la Prusse.
5. *Elisabeth*-Anne-Carol.-Julie-Amelie, née 9 juin 1806, mar. 5 oct. 1826 à Frédéric-Charles-Auguste Prince de Salm-Horstmar.

b) du 2d lit du père :

6. *Mathilde*, née 9 févr. 1813.

---

2) Branche de Laubach.

C. *Othon*, né 1 oct. 1799, succ. 21 fevr. 1822 à son père Comte Frédéric, mar. 11 sept. 1832 à la
Pr. *Luitgarde*-Wilhelmine-Auguste, née 4 mars 1813, fille d'Auguste-Charles Prince de Wied.

Enfants.

1. *Frédéric*-Guill.-Auguste-Chrétien, né 23 juin 1833.
2. *Thécla*, née 4 juin 1835.
3. *Ernest*, né 24 avril 1837.
4. *Claire*-Ottilie-Caroline-Ida-Auguste, née 30 janv. 1839.
5. *Hermann*-Maximilien-Charles-Louis-Frédéric, né 23 déc. 1842.

Frères et sœur.

1. *Reinard*, né 11 août 1801, lieut.-colonel et aide-de-camp au service de la Prusse, mar. 20 oct. 1836 à
Ida, née 10 mars 1817, fille d'Ernest-Casimir Prince d'Isembourg-Budingen à Budingen.
2. *Rodolphe*, né 11 mars 1803, capitaine et chef d'escadron au rég. des cuir. des gardes prussiennes.
3. *George*, né 24 oct 1805, lieut. en pr. au 7 reg. des uhlans au serv. de la Prusse.
4. *Ottilie*, née 29 juillet 1807, mar. 6 mai 1828 à Ferdinand Prince régn. de Solms-Braunfels.

Mère.

Sophie-*Henriette* née Comtesse de Degenfeld-Schonbourg, née 23 déc. 1775, mar. 27 nov. 1797.

---

3) Branche de Wildenfels.

Branche principale de Wildenfels.

[En Saxe-royale, Saxe-Weimar et en Hesse grand-ducale.]

C. *Frédéric*-Magnus, né 17 sept 1777, succ. 12 févr. 1801 à son père Comte Frédéric-Magnus, mar. 1) 26 août 1801 à *Auguste*-Carol., fille de feu François Cte d'Erbach-Erbach, veuf depuis 11 juin 1833; et 11) 18 nov. 1837 à
Elisabeth-Charl.-Louise-Aug., née 11 févr. 1802, fille de Frédéric-Christophe Cte de Degenfeld-Schonbourg.

Enfants.

1. *Frédéric*-Magnus, né 26 janv. 1811.
2. *Auguste*-Henriette-Anne-Marie, née 6 avril 1819.

Veuve du frère Comte Emich-Othon-Frédéric (né 7 déc. 1784, † 4 juillet 1834) :

Pauline-Adèle-Sophie née Baronne Sirtoma de Grovestins, née 5 mars 1802, mariée 14 déc. 1819.

Enfants.

1) *Emich*-Chrétien-Frédéric, né 21 déc. 1820, lieut. au serv. de l'Autriche rég. des cuir. no. 1.
2) *Louise*-Caroline-Aug.-Sophie, née 19 mars 1822.
3) Charles-*Auguste*-Adalbert, né 7 sept. 1823.
4) *Frédéric*-Magnus-Reinard, né 29 janv. 1825.
5) *Othon*-Douco, né 30 déc. 1827.

Stadion.

[Cath. — En Bavière, Wurtemberg et Bohème. — Créations: Bar. 21 avril 1686, Cte de l'emp. 1 août 1705. — Porte de sable à trois hameçons d'or, l'un sur l'autre.]

1. Ligne de Frédéric.

C. *François*-Séraphin, né 27 juill. 1806, Cte de l'emp. de Stadion-Warthausen et Tannhausen, Comte et Seigneur de la seign. Thannhausen en Bavière et des seign. Stadion, Emerkingen, Moosbeuern en Wurtemberg, de Hautn, Chodenschloss, Neumark, Zahorzan et des terres Glasau, Bleiau, Lippkau, Smrzowitz, Spule et Wichorzau en Bohème, chambellan, cons. privé actuel et gouv. du Littoral à Trieste au serv. de l'Autriche; succ. le 1 janv. 1836 en suite des arrangements réglés par la famille le 31 déc. 1835 à son frère Cte Joseph-Philippe-*Edouard*.

Frères et sœurs.

1. C. Joseph-Philippe-*Edouard*, né 22 sept. 1797, chamb. et major de cav. de l'armée autrichienne, propriétaire de la seigneurie de Chlometz en Bohème; succ.

15 mai 1824 à son père Comte Jean-Philippe-Charl.-Joseph (cons. pr. act. et chamb., ministre d'état, des confér. et des fin. de l'Emp. d'Autriche) dans la possession de toutes les autres terres qu'il cède par convention du 31 déc. 1835 à son frère cadet Comte François-Séraphin le 1 janv. 1836; marié 28 janv. 1836 à

Constance née Rachovia de Rosenstern.

Fils.

1) *Félix*-Joseph-Edouard, né . . . .
2) *François*-Constantin, né . . . .

2. Frédéric-*Walther*-Wilderich, né 22 nov. 1799, capit. de l'armée autr., et Commandeur de l'ordre de Malte, commanderie de Meidelberg dans la Silésie autr.
3. *Sophie*-Louise, née 13 déc. 1802, DdlCr., mar. 2 déc. 1820 à Antoine Cte de Magnis à Eckersdorf.
4. Marie-Charlotte-*Adélaïde*, née 28 mars 1804, DdlCr. et DdP., mariée 1 déc. 1832 à Charles Comte de Lanckoronsky, chamb. de l'Emp. d'Autriche etc.
5. Chrét.-Thérèse-*Euphrosine*, née 13 mars 1805.
6. Philippe-Joseph-*Rodolphe*, né 23 févr. 1808, chamb., conseiller de cour ad lat. avec le service auprès de S. A. I. R. l'Archiduc Etienne d'Autriche.

II. Ligne de Philippe.

C. Charles-*Frédéric*, né 13 déc. 1817, Comte de l'emp. de Stadion-Thannhausen, Seigneur de la seigneurie Thannhausen en Bavière, des seigneuries Kauth, Chodenschloss, Neumark et Zahorzan en Bohême, et des seign. Ober-stadion, Emerkingen, Moosbeuern et Alberweiler au roy. de Wurtemberg, succ. à son père Comte Jean-Phil.-François-Joseph (né 6 nov. 1780) 14 sept. 1839.

Frère et sœurs.

1. Isabeau-Marie-*Sophie*, née 13 juin 1816, épouse depuis le 7 mai 1842 de Joseph-Adam Comte de Rzyszczewski, possesseur de la seigneurie Podwotoszczyska dans la Galicie.
2. Marie-Sophie-*Thérèse*, née 3 févr. 1819.
3. Anne-*Marie*, née 21 sept. 1820.
4. *Edouard*-Joseph-Philippe, né 14 juin 1833.

Mère.

Marie-*Cunégonde*, née 28 août 1794, fille de feu Charles Cte de Kesselstatt, mar. 6 août 1815 à Jean-*Philippe*-François-Joseph Cte de Stadion-Thannhausen; DdlCr. et DdP., veuve 14 sept. 1839.

Grand'-mère.

Sophie-Isabelle, née 21 nov. 1757, fille de Phil.-Franç.-Charles Bar. Wamboldt d'Umstadt, mar. 4 nov. 1773 à Jean-George-Jos.-Nép. (né 7 mai 1749, † 17 sept. 1814).

Enfants du grand-oncle, Comte Emmeric-Jean-Philippe (né 14 déc. 1766, † 21 janv. 1817).

1) *Philippe*-Franç.-Emmeric-Charles, né 9 mai 1793, chambell. en serv. actuel, lieut.-colonel et aide-de-camp de l'Emp. d'Autriche, chevalier de l'ordre teutonique.
2) *Marie*-Anne-Franç.-Walbourge, née 25 sept. 1802, DdlCr. et dame d'honneur de l'Archiduchesse Sophie d'Autriche, née Pr. de Bavière.
3) *Damien*-Frédéric-Joseph, né 25 sept. 1802, marié 8 août 1830 à

Catherine, née 18 juillet 1805, fille de Constantin-Gyika de Desaufalva.

Enfants.

(1) Cte Emmeric-Simon-Damien-Jos., né 17 févr. 1838.
(2) Ctesse Anastasie-Charlotte-Joséphine-Marie-Ottilie, née 13 janv. 1839.
(3) Ctesse Charlotte-Catherine-Marie-Philippine, née 26 juillet 1840.
(4) Ctesse Ernestine-Théodore-Eugénie-Marie, née 28 août 1841.

Sternberg-Manderscheid.

[Cath. — Bohême et Moravie. — Créations: Cte de l'emp. 5 févr. 1663, Magnat de Hongrie 25 janv. 1688. — Porte d'azur à l'étoile d'or.]

Ligne aînée de Sternberg.

Filles du Comte François-Joseph (né 4 sept. 1763, chamb. et conseiller int. de l'Emp. d'Autriche, † 8 avril 1830):

1. *Léopoldine*, née 19 juill. 1791, mar. 23 oct. 1811 à François Cte de Salva-Tarouca, chambellan et major au serv. de l'Autriche, veuve depuis 2 déc. 1835.
2. Marie-*Françoise*, née 2 nov. 1805, veuve de Joseph-Marie-Auguste Prince de Lobkowitz depuis 28 mars 1832, remariée en 1837 au Cte O'Hegerty.

STOLBERG.

[Créations: Cte de l'emp. 1412, confirm. 17 mai 1548, Comte d'Eppstein et Kœnigstein 1555, Cte de Rochefort 1556. — Porte d'or au cerf de sable.]

I. LIGNE PRINCIPALE DE WERNIGERODE. MAISON DE STOLBERG-WERNIGERODE.

[Luth. — Dans la Saxe-prussienne et dans la Hesse grand-ducale. — Rés.: Wernigerode. — Création: Membre héréd. du collège de la noblesse à la diète provinciale de la Saxe-prussienne avec voix virile 27 mars 1824.]

C. *Henrich*, né 25 déc. 1772, succ. 26 mai 1824 à son père Chrétien-Fréd. (né 8 janv. 1746, veuf 12 déc. 1821 d'Aug.-Eléonore, fille de Chrétien-Louis C. de Stolberg-Stolberg), membre du conseil d'état au serv. de la Prusse, mar. 1) 4 juill. 1799 à Caroline-Alexandrine-Henriette-*Jenny*, fille d'Othon Prince de Schœnb.-Waldenbourg, (née 4 oct. 1780, † 29 août 1809) et II) 30 déc. 1810 à

Everardine-Lisette-Frédérique-Louise-Caroline, née 25 janv. 1785, fille du Baron de Reck, ancien-ministre de justice au serv. de la Prusse.

Enfants du premier lit.

1. Hermann, Cte héréd. (né 30 sept. 1802, † 24 oct. 1841).

Sa veuve:

Emma-Louise-Sophie-Victoire-Henriette-Adélaïde-Charlotte, née 11 juillet 1811, fille d'Albert Cte régn. d'Erbach-Furstenau, (mariée 22 août 1833).

Enfants.

1) *Eléonore*, née 20 févr. 1835.
2) *Othon*, né 30 oct. 1837.

2. *Botho*, né 4 mai 1805.
3. *Caroline*, née 16 déc. 1806, mar. 11 mai 1828 à Henri LXIII Pr. Reuss de Koestritz, veuve 27 sept. 1841.
4. *Rodolphe*, né 29 août 1809, lieut. au serv. de la Prusse au rég. des huss. de la garde.

Frères et sœurs.

1. *Louise*, née 24 nov. 1771, mariée le 21 déc. 1807 à Maurice Haubold de Schœnberg, conseiller int. au serv. de la Prusse et premier président en retraite.
2. *Ferdinand*, né 18 oct. 1775, président de la régence à Liegnitz au serv. de la Prusse, mar. 25 mai 1802 à

Marie-Agnès-Caroline, née 4 mai 1785, fille de Frédéric-Léopold C. de Stolberg-Stolberg.

Enfants.

1) *Frédéric*, né 17 janv. 1804, lieut. au 3 rég. landwehr de la garde prussienne, mar. 16 juin 1835 à *Charlotte*, née 2 déc. 1806, fille de Jean-Henri VI Cte de Hochberg-Furstenstein.

Filles.

(1) *Anne*-Agnès-Louise, née 3 févr. 1837.
(2) *Marie*-Agnès-Frédérique, née 18 mars 1838.
(3) *Sophie*-Charl.-Hélène, née 11 avril 1840.

2) *Hélène*, née 8 nov. 1805.
3) *Jean*, né 6 févr. 1811.
4) *François*, né 3 juin 1815.
5) *Gunther*, né 19 juin 1816.
6) *Frédéric-Guillaume*, né 21 déc. 1817.
7) *Auguste*, née 12 janv. 1823.
8) *Chrétien-Frédéric*, né 16 juin 1826.

3. *Frédérique*, née 16 déc. 1776, mariée 11 nov. 1806 à Henri-Louis Bourggrave de Dohna-Condehnen; veuve le 9 déc. 1833. [*Herrnhuth.*]
4. Veuve du Cte Constantin (né 25 sept. 1775, † 10 août 1817): *Ernestine*-Philippine-Frédérique-Caroline, fille du Bar. de Reck, ancien-ministre de just. (v. ci-dessus), née 23 juin 1786, mariée 30 sept. 1804.

Enfants.

1) *Guillaume*, né 13 mai 1807, lieut. en retraite au serv. de la Prusse, mar. 11 nov. 1835 à *Elisabeth*, née 28 nov. 1817, fille d'Auguste Cte de Stolberg-Rossla. [*Jannowitz* en Silésie.]

Filles.

(1) *Marianne*, née 6 sept. 1836.
(2) *Luitgarde*, née 30 août 1838.
(3) *Marie*, née 24 mai 1840.
(4) *Agnès*, née 21 mai 1842.

2) *Marie*, née 26 mars 1813, mar. 2 mai 1839 à Albert-Hermann-Alexandre Cte de Schlieffen, conseiller de lég. au serv. de la Prusse.

5. *Antoine*, né 23 oct. 1785, ministre d'état, second chef du ministère de la maison royale et major-général au serv. de la Prusse, mar. 12 juin 1809 à *Louise*-Thér.-Charl.-Fréd.-Car., f. du Bar. de Reck, née 16 oct. 1787. [*Kreppelhof* près Landshout en Silésie.]

Enfants.

1) *Everard*, née 11 mars 1810, cap. de cav. en retraite au serv. de la Prusse, marié 26 mai 1842 à *Marie*-Wilhelm.-Jeanne Pr. de Reuss-Schleiz-Kœstritz, née 24 juin 1822, fille de feu Pr. Henri LX.
2) *Conrad*, né 9 juin 1811, lieut. en pr. en retraite au serv. de la Prusse, mar. 4 oct. 1838 à *Marianne*-Sophie-Eléonore, née 22 janv. 1821, fille de feu Conrad-Giesebert de Romberg, colonel au serv. de la Prusse, et de la Comtesse Amelie de Dœnhoff.

Fils.

Udo, né 4 mars 1840.

3) *Jenny*, née 3 nov. 1813, mar. 12 juin 1838 à Alexandre Cte de Keller, lieut. en prem. et gouverneur de George Prince de Prusse.
4) *Marianne*, née 18 avril 1815.
5) *Bertha*, née 3 déc. 1816.
6) *Anne*, née 6 sept. 1819.
7) *Charlotte*, née 27 mars 1821.
8) *Bolco*, né 1 janv. 1823, lieut. au serv. de la Prusse garde-du-corps.
9) *Frédérique*, née 20 sept. 1824.
10) *Théodore*, né 5 juin 1827.

II. Ligne principale de Stolberg.

1) Maison de Stolberg-Stolberg.

[Luth. — En Saxe-pruss. et Hanovre. — Rés.: Stolberg. — Création: Membre héréd. du collège de la noblesse à la diète prov. de la Saxe-pruss. avec voix virile 27 mars 1824.]

C. *Alfred*, né 23 nov. 1820, succ. à son père C. *Joseph*-Chrétien-Ernest-Louis (né 21 juin 1771, †27 déc. 1859).

Sœurs.

1. *Mathilde*, née 23 mai 1822.
2. *Elisabeth*, née 28 oct. 1825.
3. *Marie-Agnès*, née 14 oct. 1832.
4. *Louise*, née 15 déc. 1835.

Mère.

Louise-Auguste-Henriette, née 13 janv. 1799, fille de feu Frédéric-Charles-Auguste-Alexandre-Henri Cte héréd. de Stolberg-Stolberg, frère aîné de feu son époux; mar. 1 juillet 1819 au Comte Joseph-Chrétien-Ernest-Louis, veuve depuis 27 déc. 1859.

Veuve de l'oncle C. héréditaire Frédéric-Charles-Auguste-Alexandre-Henri:

Henriette-Sophie-Ernestine-Thérèse, née 1 mars 1784, fille de Guillaume Cte de Jett, mar. 22 mars 1801, veuve 23 déc. 1805, remariée au Baron Rezer à Amberg.

Fille du pr. mariage du Cte Frédéric avec Marianne-Dietérique née Comtesse de la Mark († 11 juin 1814):

Louise-Auguste-Henriette (v. ci-dessus).

Fils du grand-oncle, le Cte George (né 14 juillet 1750, † 20 févr. 1850):

Hermann, né 10 juillet 1795, lieut. en prem. de l'armée autrichienne.

Descendants du frère du bisaïeul Comte Chrétien-Gunther († 22 juin 1765):

1. Cte Frédéric-Léopold (né 7 nov. 1750, † 5 déc. 1819).

Ses enfants (catholiques, excepté la fille ainée)

a) du 1 lit, avec Henr.-Eléonore-Agnes, fille d'Adam-Levin de Witzleben (née 9 oct. 1761, mar. 11 juin 1782, † 15 nov. 1788):

1) Chrétien-*Ernest*, né 30 juill. 1783, maj.-gén. au serv. de l'Autriche et brigadier à Troppau, mar. 24 nov. 1818 à Joséphine, née 10 mai 1784, fille de Jean-Sigismond Cte de Gallenberg et veuve de Max-Fréd. Cte de Plettenberg-Mietingen; veuf le 19 mars 1839.

Enfants.

(1) *Agnès*-Marie-Anne-Catherine, née 1 sept. 1819.
(2) Etienne-Aug.-*Gunther*, né 22 nov. 1820.
(3) *Isabelle*-Sophie, née 7 mai 1824.
(4) *Gabrielle*-Eléon.-Joséph., née 26 août 1827.

2) *Marie-Agnès*; v. Stolberg-Wernigerode.
3) *André*-Othon-Henning, né 6 nov. 1785, conseiller int. au serv. d'Hanovre, mar. I) 18 sept. 1817 à Philippine Comtesse de Brabeck (née 12 août 1796, † 21 déc. 1821), II) 26 juillet 1823 à Anne née Ctesse de Hompesch (née 25 oct. 1802, † 4 juin 1833), et III) 17 mai 1836 à

Marie-*Julie* née Ctesse de Gallenberg, née 14 juin 1808.

Filles du 2 lit.

(1) *Marie*-Sophie-Françoise, née 23 avril 1824.
(2) Marie-*Isabelle*, née 17 août 1825.

(3) Marie-*Elise*, née 12 déc. 1826.
(4) Marie-*Agnès*, née 30 mai 1828.
(5) Marie-*Julie*, née 31 août 1829.
(6) Marie-*Adolfine*, (7) Marie-*Thérèse* } nées 4 juin 1833.

Filles du 3 lit.

(8) *Henriette*-Julie-Anne-Marie, née 1 mai 1837.
(9) *Anne*, née 5 juin 1841.

4) *Henriette*-Louise-Julienne, née 20 févr. 1788, veuve 28 mai 1813 de Charles Baron de Hardenberg, mar. 5 avril 1812; première grand'-maîtresse de feu Cunégonde Princesse de Saxe.

b) Enfants du 2 lit avec Sophie-Charlotte-Eléonore née Comtesse de Redern (née 4 nov. 1765, mariée 15 févr. 1790, † 8 janv. 1842):

5) Jean-Pierre-*Cajus*, né 27 juillet 1797, mar. 9 mai 1829 à
Marie-Sophie-Clémentine-Huberte née Baronne de Loë-Wissen, née 26 mai 1804.

Enfants.

(1) *Alfred*-Fréd.-Léop.-Nicol.-Jules, né 18 nov. 1835.
(2) *Sophie*-Alex.-Henriette-Pauline-Marie, née 20 mars 1837.
(3) *Clémentine*-Auguste-Alexandrine-Marie-Louise, née 2 févr. 1840.
(4) Julie-Louise-Marie-*Anne*, née 3 janv. 1842.

6) François-Frédéric-Léopold (né 24 févr. 1799, † 9 août 1840); était marié 15 sept. 1838 à Chrétienne née Comtesse de Sternberg-Manderscheid (née 28 mars 1798, † 21 déc. 1840). — Son fils:
François-Joseph, né 19 déc. 1840.

7) *Bernard*-Joseph, né 30 avril 1803, mar. 8 janv. 1833 à *Agnès* née Ctesse de Scherr-Thoss, née 8 juill. 1809.

Enfants.

(1) *Agnès*-Charlotte-Ernestine-Marie-Thérèse, née 30 oct. 1834.
(2) *Marie*-Sophie-Léopoldine-Ferdinandine-Jeannette, née 25 avril 1835.
(3) *Frédéric*, né 24 déc. 1836.
(4) *Bernard*-Louis-Ernest-George-Michel, né 26 sept. 1838.
(5) Adalbert-Anselme-Martin-Clém.-Hubert-Marie, né 5 janv. 1849.

8) *Joseph*-Théodore, né 12 août 1804, lieut. de l'armée autrichienne, mar. 17 oct. 1838 à
Marie-*Thérèse*, fille de François Comte de Spee.

Fille.

Sophie-Marie-Huberte, née 14 nov. 1839.

9) Marie-*Thérèse*-Amélie, née 24 déc. 1805, mar. 25 mai 1825 à *Charles*-Maria-Franç. Cte de Robiano.
10) Marie-*Amélie*-Pauline-Clémentine, née 12 avril 1807, mar. 19 sept. 1826 à *Louis*-François-Maria-Joseph Cte de Robiano de Borsbeek.
11) Marie-*Pauline*, née 18 sept. 1810, mar. I) 10 sept. 1828 à Werner Baron Nagel d'Itlingen († 28 janv. 1832), et II) 2 juin 1838 à Wilderich Bar. de Kettler.

2. *Frédérique*-Julienne-Marie-Charlotte, née 9 nov. 1759, mar. 27 avril 1787 à Henning de Witzleben, chamb. du Roi de Danemark, veuve 25 janv. 1838.

---

2) Maison de Stolberg-Rossla.

[Luth. — Dans la Saxe-pruss. et au gr.-duché de Hesse. — Rés.: Rossla. — Création: Membre héréd. du collège de la noblesse à la diète prov. de la Saxe-pruss. avec voix virile 27 mars 1804.]

Cte *Auguste*-Frédéric-Botho-Chrétien, né 25 sept. 1768, fils du Cte Jean-Martin († 8 oct. 1795), succ. 6 févr. 1826 à son cousin Cte Jean-Guillaume-Christophe; mar. 22 oct. 1811 à
Caroline-Auguste-Louise-Henriette-Amélie, née 9 sept. 1785, fille de Charles Cte d'Erbach-Schœnberg.

Enfants.

1. *Elisabeth*, née 28 nov. 1817, mar. 11 nov. 1835 à Guillaume Cte de Stolberg-Wernigerode (v. ci-dessus).
2. *Charles*-Martin, né 1 août 1822.

Toerring-Gutenzell.

[Cath. — En Bavière et Wurtemberg. — Rés.: Munich. — Créations: Bar. 1580, Cte de l'emp. 21 oct. 1630, membre héréd. de la 1ère chambre du roy. de Bavière 26 mai 1818. — Porte de gueules à la tenaille d'argent, posée en bande.]

Cte *Maximilien*-Auguste, né 21 avril 1790, chambellan du Roi de Bavière, membre héréd. de la 1ère cham-

bre du roy. de Bavière et Seigneur au roy. de Wurtemberg.

Soeurs.

1. *Elisabeth*-Auguste, née 29 avril 1781, chanoin. dans le chap. de Ste Anne à Munich et DdP. de la Reine de Bavière, mar. 10 mai 1804 à Cajetan Cte de Sandizell, premier chambellan du Roi de Baviere et membre héréd. de la 1ère chambre du roy.
2. *Hyacinthe*-Auguste, née 27 avril 1785, chanoinesse honoraire de Ste Anne à Munich.

Waldbott-Bassenheim.

[Cath. — En Bavière, au Wurtemberg, au duché de Nassau, en Prusse etc. — Rés.: Buxheim près de Memmingen en Bavière. — Créations: Bar. 10 janv. 1664, Cte de l'emp. 16 déc. 1722, membre héréd. de la 1ère chambre du roy. de Bavière 26 mai 1818. — Porte gironné d'argent et de gueules de 12 pièces.]

Comte *Hugues*-Philippe, né 30 juin 1820, Cte-régnant de Waldbott-Bassenheim et de Buxheim et Heggbach, Bourggrave de Winterrieden, Seigneur de Reiffenberg et Cransberg etc., membre héréd. de la 1ère chambre du roy. de Bavière, membre de la chambre des Seigneurs du roy. de Wurtemberg, Seigneur et Baron du duché de Nassau, Chevalier héréd. de l'ordre teutonique, succ. 6 mai 1830 à son père Frédéric-Charles, sous tutèle; marié 27 févr. 1843 à la

Pr. *Caroline*-Antoinette-Wilhelmine-Frédérique, née 19 août 1824, fille de Louis Pr. d'Oettingen-Wallerstein.

Soeur.

Ctesse *Isabelle*-Félicité-Philippine, née 30 oct. 1817, mar. 14 mai 1835 à Maximilien-Joseph Cte de Lerchenfeld-Koefering, chambellan du Roi de Bavière et son envoyé extr. et min. pl. à la cour de la Prusse.

Mère.

Charlotte née Baronne de Wamboldt à Umstadt, née 17 août 1793, DdHr., mar. 9 févr. 1809 au Comte *Frédéric*-Charles-Rodolphe (né 10 août 1779), veuve depuis 6 mai 1830, remariée 22 févr. 1832 à Mr. de Brandenstein, major au serv. de la Bavière.

Waldeck-Limpourg.

[Luth. — En Wurtemberg. — Rés.: Bergheim. — Creation: Cte de l'emp. confirm. 1613. — Armes: d'or à l'étoile de sable.]

Veuve du Comte George-Frédéric-Charles, cons. int. au serv. du Wurtemberg (né 31 mai 1785, † 18 juin 1826):

Amélie-Charlotte-Auguste née Wirths, née 7 sept. 1785, mar. 17 juin 1809, propriétaire d'une partie (⅔) du comté de Limpourg au roy. de Wurtemberg, acquise par héritage de feu son mari le Comte George. [*Gaildorf* dans le roy. de Wurtemberg.]

Wallmoden-Gimborn.

[Évang. — En Westphalie et Mecklenbourg. — Création: Cte de l'emp. 17 janv. 1785. — Porte d'or à trois bouquetins de sable 2 1.]

Cte *Louis*-George-Thedel, né 6 févr. 1769, propriétaire des terres de Dieckhoff, Schweetz, Drœlitz, Roggow etc. au gr.-duché de Mecklenbourg, général de cavai. et conseiller int. au serv. de l'Autriche, propriétaire du 6e rég. des cuir., commandant-général du 1er corps d'armée en Italie et commandant-militaire à Milan.

Frère et soeurs.

1. *Géorgine*, née 1 janv. 1770, mar. I) 4 sept. 1791 à Charles-Auguste Baron de Liechtenstein (divorcée); II) au mois d'août 1795 à Frédéric Cte d'Arnim, chamb. du Roi de Prusse et major († 31 janv. 1812); III) en 1824 au Marquis le Marchant de Charmont à Nancy.
2. *Charles*-Auguste-Louis, né 4 janv. 1792, major-général au serv. de l'Autriche, et brigadier à Pilsen en Bohème; Seigneur de Haunde et de Listringen dans le roy. d'Hanovre; mar. 15 juill. 1833 à

Caroline-*Zoé*, née 3 sept. 1810, fille de Philippe Cte de Grunne-Pinchart; DdHr.

3. *Louise*-Henriette, née 24 juin 1796, mar. 27 juin 1816 à Charles Cte de Rottenhan à Merzbach.

WURMBRAND.

[Cath. — Autriche. — Créations : Bar. 9 juill. 1518, Gr.-maître héréd. des cuisines en Stirie 1578, Cte 5 oct. 1682, Cte de l'empire 31 août 1701. — Porte d'argent au dragon de sable, couronné d'or et tenant dans ses gueules un tison ardent au naturel.]

LIGNE AÎNÉE AUTRICHIENNE.

Cte Henri-*Gundaccar*, né 30 mai 1762, Bar. de Steyersberg, Stickelberg, Reitenau et Neuhaus, Seigneur de Schwarzau, Steyersberg et Stickelberg en Basse-Autriche, chambellan et cons. int. act. de l'Emp. d'Autriche, grand-maître héréd. des cuisines de la Styrie, mar. I) 2 mars 1791 à Joséphine née Baronne de Ledebur-Wicheln [† 16 juin 1800]; II) 7 avril 1801 à Sidonie née Bar. de Ledebur-Wichelu [née 12 oct. 1774, † 28 avril 1833]; III) 2 févr. 1834 à Marie-*Maximilienne* née Ctesse de Wurmbrand, Ctesse douairière de Seilern [née 30 janv. 1779, † 13 janv. 1848].

Filles du 1 lit.

1. *Françoise*-de-Paule, née 2 janv. 1797, DdlCr. et DdP., mar. 18 mars 1824 à Louis Cte de Széchényi, chambellan et conseiller int. de l'Emp. d'Autriche, grand-maître de l'Archiduchesse Sophie.
2. *Wilhelmine*, née 24 juin 1799, DdlCr. et DdP., mar. 9 juill. 1827 à Louis Cte de Praschma, chambellan de l'Emp. d'Autr. et capit. de caval., veuve dep. 18 août 1830.
3. *Sidonie*, née 2 juin 1800, mar. 20 févr. 1827 à Antoine Cte de Fuchs, chambellan de l'Emp. d'Autriche et conseiller de la régence de la Basse-Autriche.

Enfants du 2 lit.

4. *Aloïse*, née 18 janv. 1802, DdlCr. et DdP., mar. 17 juin 1826 à Othon Cte de Funfkirchen, chambellan de l'Emp. d'Autriche.
5. *Ernest*, né 12 mars 1804, chambellan de l'Emp. d'Autriche et lieut.-colonel au 23e rég. d'inf., mar. 25 sept. 1834 à

Rosa née Ctesse Teleki, née 18 oct. 1818.

Enfants.

1) *Ferdinand*, né 23 juin 1835.
2) *Hermann*, né 27 juin 1836.

3) *Erneste*, né 4 févr. 1838.
4) *Adélaïde*, née 21 oct. 1840.
5) *Ehrenreich*, né 27 oct. 1842.

6. *Guillaume*, né 5 sept. 1806, chambellan de l'Emp. d'Autriche et Seigneur de Liblin, Swina et Gross-Zelikau, mar. 16 nov. 1834 à

Bertha née Ctesse de Nostitz, née 3 janv. 1816.

Fils.

1) *Helmwig*, né 15 août 1837.
2) *Hugon*, né 21 avril 1839.
3) *Léon*, né 12 sept. 1840.
4) *Othon*, né 29 mai 1842.

7. *Ferdinand*, né 11 oct. 1807, chambellan de l'Emp. d'Autriche et major au 8e rég. des cuir., possesseur de la seigneurie d'Ankenstein dans la Styrie, chambellan en serv. act. de l'Archiduc François-Charles; mar. 29 oct. 1833 à Aloïsie née Ctesse Széchényi, née 21 août 1807, veuf depuis le 3 mars 1842.

Enfants.

1) *Henri*, né 30 déc. 1834.
2) *Louis*, né 12 janv. 1836.
3) *Gundaccar*, né 6 mai 1838.
4) *Françoise*, née 5 oct. 1839.

8. *Henri*, né 30 sept. 1819, lieut. au 8e rég. des cuir. au serv. de l'Autriche.

Sœur.

Marie-*Wilhelmine*, née 3 sept. 1764, mar. 20 févr. 1785 à Antoine Comte de Leslie, chambellan et conseiller int. de l'Emp. d'Autriche; veuve dep. 1802.

NÉCROLOGE.

DÉNOMBREMENT DES DÉCÈS CONNUS DEPUIS L'ÉDITION DE 1843 DE CET ALMANACH.

I.

Cardinaux-évêques. Le 24 févr. 1845: Jacques Giustiniani, né 29 déc. 1769, cardinal 2 oct. 1826, évêque d'Albano etc.

Cardinaux-diacres. Le 7 nov. 1842: Augustin Rivarola, né 14 mars 1758, cardinal 1 oct. 1837, préfet de police etc.

Danemark. Schleswig-Holst.-Sonderb.-Augustenbourg. Le 15 janv. 1843: Pr. Louise-Auguste, fille de feu Chrétien VII Roi de Danemark, née 7 juill. 1771, veuve de Frédéric-Chrétien Duc de Schlesw.-Holstein-Sond.-Augustenbourg depuis le 14 juin 1814.

— Le 31 janv. 1843: Pr. Frédéric-Auguste-Emile, né 5 février 1800, fils de feu Fréd.-Charles-Emile Pr. de Schl.-Holstein-Sond.-Augustenbourg.

— Schleswig-Holstein-Sonderbourg-Glucksbourg. Le 9 mai 1843: Le colonel de Lasperg, époux de la Pr. Marie de Schl.-Holstein-Sond.-Glucksbourg.

Deux-Siciles. Le 12 janv. 1843: Pr. Antoine-Pascal Comte de Lecce, né 23 sept. 1816, frère du Roi.

Grande-Bretagne. Le 21 avril 1843: Pr. Auguste-Frédéric, Duc de Sussex, né 27 janv. 1773, oncle de la Reine.

Hesse-électorale. Le 11 févr. 1843: Emilie Comtesse de Reichenbach-Lessonitz, née 13 mars 1791, mar. en mariage morganatique à l'Electeur Guillaume II le 8 juillet 1841.

Liechtenstein. Le 30 juill. 1842: Pr. Joseph-Venceslas, né 21 août 1767, major-gén. imp.-roy., fils du grand-oncle du Prince-régnant.

Lippe. Lippe-Biesterfeld. Le 6 févr. 1843: Bernardine née Baronne de Sobbe, épouse du Comte Charles.

Oldenbourg. Le 12 janv. 1843: Pr. Marie-Frédérique-Cécile, née 27 févr. 1842, fille du Pr. Pierre.

Prusse. Le 19 juill. 1845. Pr. Frédéric-Guillaume-Henri-Auguste de Prusse, fils du Pr. Auguste-Ferdinand, grand-aïeul de S. M. le Roi, né 19 sept. 1779, général d'inf., inspecteur-gén. et chef de l'artillerie.

Reuss-Schleiz-Kœstritz. Le 5 déc. 1840: Pr. Louise-Christine, fille du Cte Henri XXIV d'Ebersdorf, née 2 juin 1759, veuve du Pr. Henri XLIII 22 sept. 1814, mère du Pr. Henri LXIV.

— Le 8 mars 1843: Pr. Marie-Henriette-Léopoldine, née 26 janv. 1826, fille du Pr. Henri LXXIV.

Reuss-Lobenstein-Ebersdorf. Le 17 juin 1843: La Pr. Françoise, fille du Pr. Henri XLIII de Reuss-Schleiz-Kœstritz, née 7 déc. 1788, veuve du Pr. Henri LIV de Lobenstein 7 mai 1824.

Schwarzbourg-Soudersbausen. Le 16 nov. 1842: Prince Jean-Charles-Gonthier, né 24 juin 1772, oncle du Pr.-régnant.

Turquie. Le 4 févr. 1843: Salyha-Sultane, née 16 juin 1811, sœur du Grand-Seigneur, épouse de Halil-Rifat-Pacha.

II.

Arenberg. Le 12 sept. 1842: Pr. Alix-Marie-Charlotte, née 4 nov. 1806, fille d'Augustin-Marie-Elie de Talleyrand Duc de Périgord, épouse de Pierre Pr. d'Arenberg.

Beaufremont-Courtenay. Le 10 déc. 1842: Pr. Paul-Antoine-Léopold, né 17 nov. 1825, fils du Pr. Théodore.

Chimay. Le 2 mars 1843: François-Joseph-Philippe de Riquet Comte de Caraman et Pr. de Chimay, né 21 nov. 1777.

Doria-Pamphili-Landi. Le 22 mars 1843: Léopoldine, née 3 déc. 1811, épouse du Pr. Chigi, soeur du Pr. Philippo.

— . . . Eugénie, née 1 juin 1786, épouse du Pr. d'Avellino à Naples, tante du Pr. Philippe.

Hohenlohe-Bartenstein-Jagstberg. Le 16 déc. 1842: Pr. Auguste-Léopoldine-Charlotte, née 15 janv. 1836, fille du Pr. Louis.

Hohenlohe-Waldenbourg-Schillingsfurst. Le 15 juin 1843: Pr. Charles-Albert, né 29 févr. 1776, aîné de la maison de Hohenlohe.

Jablonowski. Le 1 avril 1841: Pr. Charles, né 3 janv. 1768, fils du grand-oncle du Pr. Antoine.

Isembourg-Birstein. Le 15 févr. 1843: Pr. Victor-Alexandre, né 14 sept. 1802, frère du Pr. Wolfgang-Ernest.

Isembourg-Budingen à Budingen. Le 13 janv. 1843: Comtesse Charlotte-Frédérique-Amélie, née 9 sept. 1782, soeur du Pr. Ernest-Casimir.

Kaunitz-Rietberg. Le 12 oct. 1842: Le chamb. imp.-roy. et major-gén Cte de l'emp. Antoine-Gundaccar de Starhemberg, époux de la Comtesse Caroline (fille aînée du Pr. Alois).

Kinsky. Le 24 déc. 1842: Comtesse Marie-Caroline, née 8 mars 1826, soeur du Pr. Ferdinand.

Oettingen-Wallerstein. Le 5 nov. 1842: Pr. Frédéric-Kraft-Henri, né 16 oct. 1793, chamb. imp.-roy. et colonel.

Rohan-Rochefort et Montauban. Le 7 mars 1843: Prince Charles-Louis-Gaspard, né 1 nov. 1765.

Ruffo. Le 4 déc. 1842: Princesse Félicité-Alliata, née Pr. de Villafranca, née 9 sept. 1785, épouse du Pr. Foulques.

Ruspoli. Le 31 oct. 1842: Pr. Alexandre, né 5 oct. 1784.

Salm-Salm. Le 31 déc. 1842: Pr. François-Joseph-Frédéric-Philippe, né 5 juillet 1801, colonel au serv. de Sardaigne, demi-frère du Pr. Florentin.

Salm-Reifferscheidt-Krautheim. Le 9 avril 1842: Altgrave Christine, née 14 avril 1775, chanoinesse du chap. d'Elten, tante du Pr. Constantin.

Sayn-Wittgenstein-Berlebourg, ligne de Ludwigsbourg. Le 10 oct. 1842: Alexis, né 26 août 1810, fils du feld-maréchal Pr. Louis.

— Le 11 juin 1843: Pr. Louis-Adolphe-Pierre, né 6 janv. 1769, feld-maréchal au serv. de la Russie.

Sinzendorf. Le 9 juin 1842: Comtesse Marie-Anne, née 9 juillet 1758, DdP. et DdlCr., veuve I) de François-Joseph Cte Thurn, et II) d'Angelo-Marie Pannochieschi Cte d'Elci; soeur du Pr. Prosper; avec elle s'éteint la maison de Sinzendorf.

Waldbourg-Zeil-Zeil etc. . . .: Comtesse Ottoline-Marie-Anne-Françoise-Thérèse, née 3 août 1854, fille aînée du Comte héréd. Constantin.

Waldbourg-Zeil-Wurzach. Le 12 juillet 1842: Ctesse Anne-Cunégonde, née 1 nov. 1781, chanoinesse du chap. de Buchau, tante du Pr. Léopold.

Waldbourg-Capustigall. Le 22 juill. 1841: Comtesse Philippine-Rudolfine, née 28 avril 1814, épouse de Frédéric Comte de Dohna, fille du Comte Louis de Waldbourg-Capust.

Wrède. Le .. nov. 1842: Amélie née Ctesse de Thurheim, née 20 juill. 1801, épouse du Pr. Charles-Théodore.

— Le 3 avril 1843: Le feld-maréchal-lieutenant au service de l'Autriche Baron George de Wrède.

III.

Fugger, Jean-Fugger-Nordendorf. Le 20 août 1842: L'époux de la Comtesse Marie-Anne-Louise, Joseph-Innocent Comte de Thun à Castell-Bruhsur.

Gœrtz à Schlitz. . . .: Caroline-Louise, née 16 nov. 1773, fille du Comte Eustache, veuve du Baron Jean de Lahes, élevé au rang de Comte sous le nom de Comte de Schlitz et adopté par son beau-père.

Leiningen-Neudenau. . . .: Comtesse Marianne-Clémentine, née 20 sept. 1785.

Alt-Leiningen-Westerbourg. Le 24 nov. 1842: Comtesse Eléonore-Marie née de Brettwitz, veuve du Comte Frédéric-Louis-Chrétien depuis 9 août 1839, mère du Comte Frédéric.

Neipperg. Le 22 avril 1843: Comte Ferdinand-Joseph-Gustave, né 1 sept. 1809, chamb. imp.-roy. et capit. de cav., frère du Comte Alfred.

Schœnborn-Buchheim. Le 4 févr. 1843: Comte Philippe-François-Frédéric-Charles, né 14 févr. 1793, chamb. imp.-roy. et lieutenant-colonel, frère du Comte Erwein.

— Le 5 avril 1843: Théodore-François-Joseph-Charles, née 28 juillet 1838, fils du Comte Charles.

Solms-Rœdelheim. Le 10 févr. 1843: Marie-Chrétienne-Frédérique, née 20 févr. 1783, fille de Mr. Hoffmann, cons. de régence au serv. de Solms-Rœdelheim, veuve du Comte Vollrath-Frédéric-Charles-Louis.

Stolberg-Wernigerode. Le 29 juin 1842: Hermann, né 27 nov. 1841, fils du Comte Conrade.

ÉPOQUES

DE SUCCESSION DES SOUVERAINS ORIGINAIRES D'EUROPE ACTUELLEMENT RÉGNANTS.

Souverains.	Époque.	Age du Souv. à l'ép. de la succession.
1) Le Pr. de Lippe-Schaumbourg (décl. maj. le 18 avril 1807) .	1787 13 févr.	2 Ans
2) Le Prince de Lippe-Detmold (se décl. majeur 4 juillet 1820)	1802 4 avril	5 —
3) Le Duc de Saxe-Meiningen	1803 24 déc.	3 —
4) Le Duc de S.-Cobourg-Gotha	1806 9 —	22 —
5) Le Pr. de Schw.-Rudolstadt (se décl. maj. le 6 nov. 1814)	1807 28 avril	13 —
6) Le Prince de Waldeck . .	1813 9 sept.	23 —
7) La Duchesse de Parme . .	1814 30 mai	22 —
8) Le Duc de Modène . . .	1815 8 juin	35 —
9) Le Roi de Wurtemberg . .	1816 30 oct.	35 —
10) Le Gr.-Duc de Mecklenbourg-Strélitz	— 6 nov.	37 —
11) Le Duc d'Anhalt-Dessau .	1817 9 août	22 —
12) Le Roi de Suède	1818 5 févr.	54 —
13) Le Prince de Reuss-Schleiz	— 17 avril	32 —
14) L'Électeur de Hesse . . .	1821 27 févr.	43 —
15) Le Prince de Reuss-Ebersdorf-Lobenstein	1822 10 juill.	25 —
16) Le Duc de Lucques . . .	1824 13 mars	25 —
17) Le Grand-Duc de Toscane	— 18 juin	26 —
18) Le Roi de Bavière	1825 13 oct.	39 —
19) L'Empereur de Russie . .	— 1 déc.	29 —
20) La Reine de Portugal . .	1826 2 mai	6 —
21) Le Grand-Duc de S.-Weimar	1828 14 juin	45 —
22) Le Grand-Duc d'Oldenbourg	1829 21 mai	46 —
23) Le Grand-Duc de Bade . .	1830 30 mars	46 —
24) Le Grand-Duc de Hesse .	— 6 avril	53 —
25) Le Roi des Français . . .	— 9 août	57 —
26) Le Duc d'Anhalt-Cothen .	— 23 —	52 —

Souverains.	Époque.	Age du Souv. à l'ép. de la succession.
27) Le Roi des Deux-Siciles .	1830 8 nov.	21 Ans
28) Le Pape	1831 2 févr.	65 —
29) L'Empereur de Brésil . . .	— 7 avril	6 —
30) Le Duc de Brunsvic . . .	— 25 —	25 —
31) Le Roi de Sardaigne . . .	— 27 —	32 —
32) Le Roi des Belges . . .	— 21 juill.	41 —
33) Le Prince de Hohenzollern-Sigmaringen	— 17 oct.	46 —
34) Le Roi de la Grèce . . .	1832 5 —	17 —
35) La Reine d'Espagne . . .	1833 29 sept.	3 —
36) Le Duc d'Anhalt-Bernbourg	1834 24 mars	29 —
37) Le Duc de S.-Altenbourg .	— 29 sept.	45 —
38) L'Empereur d'Autriche .	1835 2 mars	42 —
39) Le Prince de Schwarzbourg-Sondershausen.	— 19 août	34 —
40) Le Prince de Liechtenstein .	1836 20 avril.	40 —
41) Le Roi de Saxe	— 6 juin	39 —
42) Le Prince de Reuss-Greiz .	— 31 oct.	42 —
43) La Reine de la Gr.-Bretagne	1837 20 juin	18 —
44) Le Roi d'Hanovre	— 20 —	66 —
45) Le Prince de Hohenzollern-Hechingen	1838 12 sept.	37 —
46) Le Landgrave de Hesse-Hombourg	1839 19 janv.	60 —
47) Le Sultan	— 1 juill.	17 —
48) Le Duc de Nassau	— 20 août	22 —
49) Le Roi de Danemark . . .	— 3 déc.	53 —
50) Le Roi de Prusse	1840 7 juin	45 —
51) Le Roi des Pays-Bas . .	— 7 oct.	48 —
52) Le Grand-Duc de Mecklenbourg-Schwerin	1842 7 mars	19 —

LES SOUVERAINS

DE L'EUROPE ET ORIGINAIRES D'EUROPE ACTUELLEMENT RÉGNANTS RANGÉS D'APRÈS LEUR AGE

le 1 juillet 1843.

Souverains.	Naissance. jour	mois	an	Age. ans	mois	jours
1) Le Roi de Suède et Norvège	26	janvier	1764	79	5	4
2) Le Pape Grégoire XVI .	18	sept.	1765	77	9	12
3) Le Roi d'Hanovre . . .	5	juin	1771	72	»	25
4) - - des Français . .	6	oct.	1773	69	8	24
5) L'Electeur de Hesse . .	28	juillet	1777	65	11	2
6) Le Grand-Duc de Hesse	26	déc.	—	65	6	4
7) Le Duc d'Anhalt-Cœthen	30	juillet	1778	64	11	»
8) Le Landgrave de Hesse-Hombourg	11	mars	1779	64	3	19
9) Le Grand-Duc de Mecklenbourg-Strélitz . . .	12	août	—	63	10	18
10) Le Duc de Modène . . .	6	oct.	—	63	8	24
11) Le Roi de Wurtemberg .	27	sept.	1781	61	9	3
12) Le Gr.-Duc de S.-Weimar	2	février	1783	60	4	23
13) - - - d'Oldenbourg	13	juillet	—	59	11	17
14) Le Duc de S.-Cobourg-Gotha	2	janvier	1784	59	5	23
15) Le Prince de Lippe-Schaumb.	20	déc.	—	58	6	10
16) Le Prince de Hohenzollern-Sigmaringen	20	février	1785	58	4	10
17) Le Prince de Reuss-Schleiz	31	mai	—	58	»	30
18) Le Roi de Bavière . .	25	août	1786	56	10	5
19) - - - Danemark. .	18	sept.	—	56	9	12
20) Le Duc de Saxe-Altenbourg	27	août	1789	53	10	5
21) Le Prince de Waldeck .	20	sept.	—	53	9	12
22) Le Grand-Duc de Bade .	29	août	1790	52	10	1
23) Le Roi des Belges . .	16	déc.	—	52	6	18
24) La Duchesse de Parme .	12	déc.	1791	51	6	18
25) Le Roi des Pays-bas. .	6	déc.	1792	50	6	25
26) L'Empereur d'Autriche .	19	avril	1793	50	2	11

Souverains.	Naissance. jour	mois	an	Age. ans	mois	jours
27) Le Prince de Schwarzbourg-Rudolstadt	6	nov.	1793	49	7	24
28) Le Prince de Reuss-Greiz	29	juin	1794	48	5	1
29) Le Duc d'Anhalt-Dessau	1	oct.	—	48	8	29
30) Le Roi de Prusse	15	oct.	1795	47	8	15
31) Le Prince de Liechtenstein	26	mai	1796	47	1	4
32) L'Empereur de Russie .	6	juillet	—	46	11	24
33) Le Prince de Lippe-Detmold	6	nov.	—	46	7	24
34) - - - Reuss-Ebersdorf	27	mars	1797	46	3	3
35) Le Roi de Saxe . . .	18	mai	—	45	1	12
36) Le Grand-Duc de Toscane	3	oct.	—	45	8	27
37) Le Roi de Sardaigne . .	2	oct.	1798	44	8	28
38) Le Duc de Lucques . .	22	déc.	1799	43	6	8
39) Le Duc de Saxe-Meiningen	17	déc.	1800	42	6	13
40) Le Prince de Hohenzollern-Hechingen	16	février	1801	42	4	14
41) Le Prince de Schwarzbourg-Sondershausen . . .	24	sept.	—	41	9	6
42) Le Duc d'Anhalt-Bernbourg	2	mars	1805	38	8	28
43) - - de Brunswic . .	25	avril	1806	37	2	5
44) Le Roi des Deux-Siciles	12	janvier	1810	33	5	18
45) - - de la Grèce . .	1	juin	1815	28	-	29
46) Le Duc de Nassau . .	24	juillet	1817	26	11	6
47) La Reine de Portugal .	4	avril	1819	24	2	26
48) - - de la Grande-Bretagne	24	mai	—	24	1	6
49) Le Grand-Duc de Mecklenbourg-Schwerin . . .	28	février	1823	20	4	2
50) L'Empereur de la Turquie	20	avril	—	20	2	10
51) - - du Brésil .	2	déc.	1825	17	6	28
52) La Reine d'Espagne . .	10	oct.	1830	12	8	20

26.3

ANNUAIRE DIPLOMATIQUE.

CONTENANT :

UNE LISTE DES MINISTÈRES

DES PUISSANCES DE L'EUROPE ET DE L'AMÉRIQUE,

AINSI QUE CELLE

DES AGENTS DIPLOMATIQUES

DES DIVERSES COURS,

AVEC

DES NOTICES STATISTIQUES.

Disposé par l'ordre alphabétique des États.

[Signes d'abréviation : Min. : Ministre. — Min. d'Ét. : Ministre d'État. — E. e. : Envoyé extraordinaire. — M. pl. : Ministre plénipotentiaire. — MR. : Ministre-résident. — Cb. d'aff. : Chargé d'affaires. — Att. : Attaché. — Cons. : Conseiller. — Cons.-gén. ou CG. : Consul-général. — C. : Consul. — VC. : Vice-Consul. — A. c. : Agent consulaire.]

Amérique.

États-Unis de l'Amérique septentrionale.

Gouvernement.

Président —: John *Tyler*, élu vice-président, succède dans les fonctions de président au général *Harrison* (né 9 février 1773, élu président pour quatre ans depuis le 4 mars 1841, mort le 4 avril 1841).
Vice-Président —:
Secr. d'état —:
Secr. du trésor —: John C. *Spencer*, de New-York.
Secrét. du dép. de la guerre —: James Madison *Porter*, de la Pensylvanie.
Secrét. de la marine —: Abel P. *Upshur*, de la Virginie.
Directeur-gén. des postes —: Charles A. *Wickliffe*, de Kentucki.
Attorney-gén. —: . . .
Commandant en chef de l'armée —: Winfield *Scott*, de la Virginie.

Corps diplomatique et Consuls à Washington.

Argentina, prov. unies du Rio-de-la-Plata —: Le général Charles Marie *d'Alvear*, M. pl.; Don Emilio *Alvear*, secr. de lég.
Autriche —: *de Hulsemann*, ch. d'aff. — Dan. *Desmond*, VC. (Philad.); Chr. *Hehenberger*, C. (New-Orléans).
Bade —: Jean Guillaume *Schmidt*, C. (New-York.); Fréd. *Frey*, C. (New-Orleans).

Bavière —: George H. *Siemon*, C. (New-York); Cl. Fr. *Hagedorn*, C. (Philadelphie).
Belgique —: Charles *Serruys*, ch. d'aff.; Auguste Baron *van der Straten-Ponthoz*, secr. de lég. — Henri G. T. *Mali*, C. (New-York); E. A. *Homer* C. (Boston); Henri *Lefebure*, C. (Charleston); Ed. *Mallard*, C. (New-Orléans).
Brême —: Herm. *Oelrichs*, C. (New-York). — Christoph F. *Plate*, C. (à Philadelphie); Albert *Schumacher*, C. (Baltimore); Thomas *Searle*, C. (Boston); Ant. Ch. *Cazenove*, C. (distr. de Colombie); Louis *Trapmann*, C. (Charleston); Eleazer *Crabtree*, C. (Savannah); Fréd. *Frey*, C. (New-Orléans).
Brésil —: Gaspar José de *Lisboa*, Mlt.; Rodrigo Delphim de *Pereira*, secrét. de lég.; Luiz Henr. Ferreira *d'Aguiar*, att. — Don de Azevedo *Peçanha*, CG. (Philadelphie).
Brunsvic —: Jean Daniel *Kleudgen*, c.-gén. (New-York).
Chili —: Franklin H. *Delano*, C. (New-York).
Danemark —: L'auditeur Steen Andersen *Bille*, ch. d'aff. et cons.-gén. — W. *Crabtree*, C. (Savannah); J. F. C. F. *Fles*, C. (New-Orleans).
Deux-Siciles —: Cav. *Rocco Martuscelli*, CG. (New-York).
Espagne —: D. Pedro Alcantara *Argaiz*, E. e. et M. pl.; *de Bourman*, secr. de lég.; *de Liguez*, att. — D. Pablo *Chacon*, CG. (Philadelphie); Manuel *Valdor*, C. (Baltimore).
États-Romains —: Daniel *Desmond*, C. (Philadelphie).
France —: *Pageot*, M. pl.; *Chatry de Lafosse*, 1er secr. de lég.; *de Sampayo*, attaché. — Lacathon *de La Forest*, cons.-gén. (New-York); *Dannery*, C. (New-York); *d'Hauteneve*, C. (Philad.); *Pillavoine*, C. (Baltimore); Comte *Montholon*, C. (Richmond); *De Larne de Villeret*, C. (Savannah).
Francfort —: Frédéric *Wissmann*, C. (New-York); Arnold *Halbach*, C. (Philad.).
Grande-Bretagne —: Henry Etienne *Fox*, E. e. et M. pl.; James *Hudson*, secr. de lég.; Garret *Lettsom*, att. — *Barclay*, C. (New-York); Th Colley *Grattan*, C. (Boston); J. *Mac Tavish*, C. (Maryland); W. *Ogilly*, C. (Carol. sept. et mérid.); J. *Baker*, C.

(Floride et Alabame); C. J. *Peshall*, C. (Wilmington); A. L. *Molyneaux*, C. (Géorgie); J. *Crawford*, C. (New-Orléans).

Grèce —: Eugène *Dutilh*, C. (New-York).

Hambourg —: Jean Guill. *Schmidt*, C. (New-York); Fréd. *Rodewald*, C. (Baltimore); Louis *Trapmann*, C. (Charleston); F. W. *Schmidt*, C. (Louisiane).

Hanovre —: Théod. *Meyer*, C. (New-York); H. *van Cooth*, C. (Charleston).

Hesse elect. —: Conrad W. *Faber*, C. (New-York).

» grand-duc. —: Ant. *Bollermann*, C. (New-York).

Lubeck —: Wilh. *Kruger*, C. (New-York).

Mecklenbourg-Schwerin —: Léon *Herckenrath*, CG. (Charleston).

Mexique —: le général *Almonte*, E. e. et M. pl.; Angel *Cos*, attaché. — T. A. A. *Nillalobos*, C. (New-Orléans); Louis *Ramirez*, C. (St. Louis).

Nassau —: W. A. *Kobbe* (New-York).

Nouvelle-Grenade —: Don Joao *d'Acosta*, ch. d'aff. et cons.-gén.

Oldenbourg —: Otto Heinr. *Misegaes*, C. (New-York); Charles F. *Lowndes*, C. (Charleston).

Pays-Bas —: J. C. *Gevers*, ch. d'aff. — J. G. *Zimmermann*, C. (New-York); Henri *Bohlen*, C. (Philadelphie); Thom. *Dixon*, C. (Boston); G. T. *Hoogewerff*, C. (Baltimore); *Myer-Myers*, C. (Norfolk); H. C. *Gildemeester*, C. (New-Orléans); P. J. *Lechteitner*, C. (Anapolis).

Portugal —: le commandeur Joaquim Cesar *de Figueiriere e Morao*, MR. et CG.; *de Menezes*, att. — Ju. M. L. *Smith*, C. (Baltimore).

Prusse —: le cons. int. de lég. *de Rœnne*, MR. — Jean-Guill. *Schmidt*, C. (New-York); Gust. *Gossler*, C. (Boston); J. C. *Lang*, C. (Philadelphie); Louis *Brauns*, C. (Maryland).

Russie —: le cons. act. d'état *de Bodisco*, E. e. et M. pl.; *de Stœckl*, secr. de lég. — Alexis *Estafieff*, cons. de collége, CG. (New-York); Edw. *Johns*, C. (New-Orléans).

Sardaigne —: Comte *de Mentallo*, ch. d'aff. — Louis *Mossi*, CG. (New-York); A. *Garibaldi*, cons.-gén. (Philadelphie); Ant. *Michourd*, C. (New-Orléans).

Saxe-roy. —: Ch. Aug. *Davis*, cons.-gén. (New-York); J. Randolph *Mahler*, C. (New-York); Robert *Ralston*, C. (Philadelphie); Fréd. Louis *Brauns*, C. (Baltimore); Jean Fréd. Chrét. *Iles*, C. (New-Orléans).

Saxe-Cobourg-Gotha —: Charles-Frédér. *Hausmann*, C.

Saxe-Weimar —: Ed. *Stucken*, C. (New-York).

Suède et Norvège —: chamb. Gustave *de Nordin*, ch. d'aff.; John *Merle*, C. (New-Orléans).

Suisse —:

Texas —: *van Zandt*, ch. d'aff. — Thom. A. *Dexter*, C. (Boston); Aug. Guill. *Rodcliff*, C. (New-York); Cyrus *Joy*, C. (Philad.): H. *Williams*, C. (Baltimore); Th. L. *Hamilton*, C. (Charleston); Will. *Smith*, C. (Mobile); Jos. B. *Browne*, C. (Key-West).

Toscane —: W. H. *Aspinvall*, VC. (New-York).

Uruguay —: Juan *Darby*, cons.-gén.; E. J. *Tobey*, C. (Boston).

Venezuèle —: Juan B. *Purroy*, C. (New-York); James W. *Andrews*, C. (Boston); J. F. *Strohm*, C. (Baltimore).

Wurtemberg —: Chr. *Meyer*, cons.-gén. (à Baltimore); John D. *Fink*, C. (New-Orléans).

Notices statistiques.

États.	Aire en mill. □ d'après les données antérieurem. publiées.	Aire d'après des données nouvelles en milles □ anglais.	Aire d'après des données nouvelles en milles □ géograph.
Maine . . .	1719,6	31962	1385
New-Hampshire	431	9280	437
Massachusets	409,8	7820	368
Rhode-Island .	61	1363	64
Connecticut . .	238,9	4770	225
Vermont . . .	459	10205	481
New-York . .	2295,5	46300	2176
New-Jersey . .	351,5	6900	325
Pensylvanie .	2225	43960	2070
Delaware . . .	103,1	2068	97
Maryland . . .	522,3	10829	510
Virginie . . .	3120,8	64000	3014
Caroline septentr.	2318,6	43802	2063
» méridion.	1484,8	30060	1417
Georgie . . .	2880,8	58200	2741
Alabama . . .	2478	50875	2396
Mississippi . .	2229,6	45375	2137
Louisiane . .	2304,6	48000	2260
Ténessée . . .	1882,8	44720	2107
Kentucky . . .	1897,1	39015	1837
Ohio	1859,6	38850	1830
Indiana . . .	1709,7	34800	1639
Illinois . . .	1307	59130	2785
Missouri . . .	3044,6	60384	2844
Arkansas . . .	2943,3	124000	5840
Michigan . . .	1780	77750	3661
Territ. de la Floride	2004,4	57750	2720
» de Wisconsin			
» de Iowa .			
Distr. de Colombie		100	5
	44034	1,052188	49554

(Voy. l'édit. de 1843 pour les détails relatifs à la population etc.)

statistiques.

Habitants libres blancs total.	Habitants libres d. coul. total.	Esclaves total.	Total.
500438	1355	—	501793
284036	537	1	284574
729030	8669	—	737699
105587	3238	5	108830
301856	8105	17	309978
291218	734	—	291948
2,378890	50027	4	2,428921
351588	21044	674	373306
1,676115	47854	64	1,724033
58861	16919	2605	78385
317717	62020	89495	469232
740968	49842	448857	1,239797
434870	22732	245817	703419
259084	8276	327038	594308
407695	2753	280044	691392
335185	1039	153532	590756
179074	1366	195211	375651
158457	25502	168452	352411
640529	5524	183059	829210
590253	7317	182258	779828
1,502122	17342	3	1,519467
678598	7165	3	685896
472254	3598	331	476183
323888	1574	58240	383702
77174	465	19935	97574
211560	707	—	212267
27943	817	25717	54477
30749	185	11	30945
42924	172	16	43112
30057	8361	4694	43112
14,189218	386235	2,487113	17,062566
à ajouter le nombre des personnes qui se sont trouvé aux bords des vaisseaux etc. de guerre des États-Unis le 1 juin 1840			6100
			17,068666

Répartition des habitants d'après le culte.

(Alm. des Chrétiens p. 1842.)

	Prêtres	Paroisses.	Ames.
Congrégationistes	1150	1300	1,400000
Presbytériens (assemblée-gén.)			
» » unis	2898	3744	2,175000
» » réformés			
» » Cumberlandais			
Réformés hollandais	192	197	450000
» » allemands	180	600	600000
Anabaptistes: calvinistes			
libres	4907	7130	4,300000
Sabbataires			
des six dogmes			
Christianistes	800	1000	300000
Mennonites		200	152000
Tuneres	40	40	30000
Méthodistes: Episcopaux	2900	3506	3,000000
Protestants			
Église protest. épisc.	849	950	500000
» cathol. Romains	545	512	800000
» luthér. évangél.	297	750	540000
Frères moraves	33	24	12000
Unitaires congrégationistes	174	200	180000
Église de la nouv. Jérusalem (Schwedenborgiens)	83	27	5000
Universalistes	317	653	600000
Amis ou Quaker		500	100000
Trembleurs ou Église de mille ans (célibat)	45	15	6000
	15360	21348	15150000

Ajouter 15 à 16 mille juifs et comptez pour combler le nombre des habitants les sectes que nous n'avons pas citées et le nombre des esclaves payens.

Situation des finances d'après le rapport fait au Congrès par le secrétaire de la trésorerie Mr *Forward*.

A. Recettes du premier de Janvier 1842 — 31 déc. 1842.

Doll.	Cent.	
230483	68	Excédant en caisse — au 1 janv. 1842.
18,813666	32	produits des douanes.
1,456574	27	ventes des territoires.
132907	17	revenus divers.
20,633691	44	en somme. — Ajoutez:
11,355027	64	émission des bons de la banque.
3,296129	67	emprunt.
35,284848	75	somme totale.
35,308634	38	dépense.
237855	63	déficit (31 déc. 1842), ce déficit, comprenant en même tems la somme de
14,651157	31	provenant des rentrees sur la banque et l'emprunt, sera plus exactement énoncé par la chiffre de
14,674942	94.	

Jusqu'ici l'almanach financier admettait deux années différentes pour la trésorerie et les douanes. — Celle de la trésorerie commençait le premier de janvier, celle des douanes par le premier d'oct. Dorénavant l'année financière commencera pour l'un et l'autre de ces instituts le 1 juillet. Le secrétaire de la trésorerie a donc dû avec le Budget de 1842 en établir encore un autre pour les six premiers mois du 1 janv. — 30 juin de 1843: 14,598113 Dollars recette;

7,500000 Dl. douanes a).
1,500000 — revenu territorial b).
5,548113 — emprunt.
50000 — divers.

10,381187 Dollars dépense, savoir:

2,722797 Dl. dép. civil et diplomatique.
3,033829 — guerres.
4,019661 — marine.
605500 — intérêts de la dette publique.

4,210926 Dollars excédant des recettes qui d'un autre côté cependant n'est accusé que par le chiffre de 2,177958 dollars déduction faite d'une dépense de 10,381187 de la recette de 12,559145 dollars.

Remarques. a) ces recettes à tant estimées sont de moindre rapport et n'ont produit dans les mois d'oct., nov., déc. 1842 que 4,552835 Doll. dont

1,436565 Dl. provenus des payements des billets émis par le négociants sous le régime du crédit que leur avaient accordé la douane et

3,116370 Dl. payements en argent comptant d'après le tarif en vigueur à dater du 1 sept. 1842.

Il n'y a donc que le dernier chiffre énoncé qui puisse être admis pour estimer à sa juste valeur le produit effectif des douanes — dans le dernier trimestre de 1842. En comptant donc le double pour les premiers six mois de 1843, on aurait 6,232745 et non 7,500000.

b) le revenu territorial sera également de moindre rapport. Pendant toute l'année de 1842 il n'a produit que 1,456574

donc pour six mois	728287
il est évident qu'en admettant un rapport de	1,500000
il y aura un déficit probable de	771712
ajoutez y celui qu'offrira la recette des douanes	1,267260
il y aurait un déficit probable total de . .	2,038972

B. Budget de l'année financière à dater du 1 juillet 1843 au 30 juin 1844.

18,850000 Dl. recette, savoir:

16,000000 Dl.	douanes.
2,700000 –	revenu territorial.
150000 –	divers.

20,949397 Dl. dépense.

3,804234 Dl.	dép. civil et diplomatique.
8,610042 –	armée.
7,318021 –	marine.
1,211000 –	intérêts de la dette.

2,099397 Dl. déficit le 30 juin 1844.

En admettant, comme de raison le produit des douanes du dernier trimestre 1842, comme somme moyenne, le rapport de 1843 — 1844 n'en sera que de 12,465480 D.

En admettant, et l'on y est également autorisé, le produit du revenu territorial de l'année 1842 1,456574 D. pour base la recette offrira les chiffres suivants

12,465480 Dl.	douanes.
1,456574 –	revenu territorial.
150000 –	divers.
14,072054 Dl.	total déduction faite de
20,949397 –	dépense, on aura un déficit de
6,877343.	

Situation des dettes publiques le 1 févr. 1843.

1,323566 Dl. 37 Ct.	obligations de l'ancienne dette dont les payements n'ont pas été demandés.
1,380000 – –	dettes du district fédéral.
5,672976 – 88	proven. de l'emprunt de 12 mill. de dollars autorisé par la loi du 21 juill. 1841 et remboursable le 1 janv. 1844.
6,327023 – 12	reste de cet emprunt complètement signé dont le remboursement est renvoyé à l'année 1865. — Le secrétaire de la trésorerie n'énonce dans son rapport du mois de janvier 1843 que la somme de 3,126385 Dl. 78 Cents.
10,731327 – 69	billets de banque en circulation.
25,434894 Dl. 06 Ct.	

Dettes des états particuliers.

D'après l'aperçu qu'en donne le secrétaire de la trésorerie dans son rapport du 25 janvier 1843.

Maine . . .	1,734861 D.	Floride . .	4,000000 D.
Massachusets .	5,424137 –	Tenessée. .	3,198166 –
Pensylvanie .	36,336044 –	Kentucky .	3,085000 –
New-York . .	21,797268 –	Michigan . .	5,611000 –
Maryland . .	15,214761 –	Ohio . . .	10,924000 –
Virginie . . .	6,994308 –	Indiana . .	12,751000 –
Caroline-mérid.	5,691234 –	Illinois . .	13,527293 –
Georgie . . .	1,309750 –	Missouri . .	842261 –
Alabama . . .	15,400000 –	Colombie . .	1,319030 –
Louisiane . .	23,985000 –	Wisconsin .	(inconnu)
Mississippi . .	7,000000 –		198,818113 D.
Arkansas . .	2,676000 –		

Outre cela 23,101644 Doll. dûs par differents états au gouvernement central.

Armée. Les cadres officiels pour 1842 portent le nombre d'hommes de l'armée des États-Unis, tant officiers que soldats à 12589. La milice se compose de 1,503592 hommes.

Marine.

11 vaisseaux de ligne (de 74 à 120 canons).
1 vaisseau rasé (de 50 canons).
11 frégates 1ère classe (de 44 canons).
2 » 2de classe (de 36 canons).
21 chaloupes de guerre (de 16 à 20 canons).
4 brigantins (de 10 canons).
8 goëlettes (de 4 à 10 canons).
4 bateaux à vapeur (2 frégates).
3 vaisseaux de munitions.

65

États-Unis de l'Amérique-Centrale*).

Président —:

Envoyé et Consuls.

Amérique, Etats-Unis du Nord —: Stephen H. *Weems*, C. (Guatemâle.)
Belgique —: Martial *Cloquet* C. (Guatemâle).
France —:....., cons.-gen. et ch. d'aff. (a Guatemâle).
Grande-Bret. —: Fr. *Chatfield*, CG. (à St. Salvador).

Notices statistiques.

États.	M. □ géogr.	Population.	Indiens.	Blancs.	Ladinos.
Guatemâle .	3512	700000	450000	100000	150000
S. Salvador .	308	356000	70000	70000	216000
Honduras . .	3128	300000		60000	240000
Nicaragua . .	1857	350000	120000	110000	120000
Costa-Rica .	766	150000	25000	125000	
Territoire fédérale	4	50000	20000	10000	20000
	9605	1,900000	685000	475000	740000

Le revenu de l'état s'élève à 600000 piastres, somme excédée de moitié par les dépenses.

*) Incompl. faute de renseignements. La république de l'Amérique-Centrale ne paraît pas être sortie de l'état d'anarchie, dans lequel elle se trouvait (v. la chronique 8 juill. 1851). Les états de Guatemâle, de Honduras, de Nicaragua et de St. Salvador ont fait depuis un traité d'union signé le 7 oct. 1852.

Anhalt-Dessau.

Ministère.

[Le ministère est composé des chefs des collèges suprêmes de justice et d'administration, c'est à-dire de ceux de la régence et de la chambre ducale des finances. Le chef de la première, Docteur de Morgenstern, est en outre chargé du rapport des affaires étrangères, ainsi que de la correspondance avec les diverses cours et régences.]

Autorités suprêmes.

La régence et le consistoire réuni à ce département; la régence pour les affaires de la justice, les fiefs et les droits du Souverain, le consistoire pour les cultes et les écoles. — Les autorités subordonnées à la régence sont: La direction de la caisse des veuves, ainsi que la caisse des incendies.

La chambre des finances, pour les affaires des finances, de la police et de l'intérieur. — Subordonnées à la chambre: la commission médicinale, la commission pour les pauvres et les travaux forcés, et l'intendance des bâtiments.

Des autorités immédiates sont la direction des forêts; la commission de guerre; la chambre des comptes.

Grandes-charges de la cour.

Grand-écuyer —: *de Glasey.*
Maréchal de la cour —: Baron *de Loën.*
Intendant de la musique de la cour —: le chamb. et cons. int. du cabinet *de Berenhorst.*

Corps diplomatique à Dessau.

Autriche —: le chev. Lothar *de Berks*, conseiller de lég. cons.-gen., ch. d'aff. (à Leipzic).
Belgique —: le gén. *Willmar*, E. e. et M. pl. (à Berlin).
Prusse —: Cons. int. act. *de Jordan*, E. e. et M. pl. (à Dresde).

Anhalt-Bernbourg.

Autorité supérieure.

Conseil de conférence (autorité consultante composée de trois membres pour le moins, des présidents de la régence et de la chambre des finances et d'un autre fonctionnaire d'état). Membres —: Le président de la régence *de Kersten*; le président de la

chambre des finances *de Braun*; le cons. int. de lég. Baron *de Salmouth*; le cons. int. de rég. *de Krosigk*.

Collège d'administration.

Régence (pour la justice et la police etc.).
Consistoire (pour le culte, l'instruction publ. et les instit. de bienfaisance). Prés. —: le surintendant Dr. *Walther*.
Chambre (pour les domaines, les forêts, la taille et les travaux publics).

Grandes-charges de la cour.

Maréchal de la cour —: *de Siegsfeld*.
Grand-véneur —:

C. d. à Ballenstedt — v. Dessau.

Anhalt-Cœthen.

Administration du Pays.

[Landes-Directions-Collegium.]

Pœtsch, prés. de la chambre des finances.
de Behr, conseiller int. de la chambre des finances.

Grandes-charges de la cour.

Grand-maitre de la cour —: Baron *de Sternegg*, Exc.
Maréchal de la cour —: *de Schweinitz*, major-gén. en retraite au serv. de la Prusse.

C. d. à Cœthen — v. Dessau.

Notices statistiques.

Anhalt-Dessau: 17 m. carrés avec 62603 habitants. — Les possessions médiates qui à l'exception du bailliage de Walternienbourg sont aliénables, ont en outre une surface de 9 m. carrés et 12000 habitants. — Les revenus de l'état sont à peu-près de 330000 écûs.

Anhalt-Bernbourg: 16 m. carrés et 46252 habitants. Les revenus de l'état environ 250000 écûs.

Anhalt-Cœthen: 15 m. carrés et 41020 habitants. Revenus de l'état à peu-près 250000 écûs. Les possessions du Prince dans la Russie méridionale ont une surface de 10 m. carrés. — La seigneurie de Pless dans la Haute-Silésie a une surface de 19 m. carrés et 43000 habitants.

Les habitants des principautés d'Anhalt sont de l'église protestante. Dans le duché de Dessau il-y-a environ 1700 et dans celui de Bernbourg 800 du culte mosaique.

Autriche.

Ministres d'état et de conférence.

Clément Prince *de Metternich*.
Henri Comte *Bellegarde*, feldmaréchal.
François Comte *Kolowrat-Liebsteinsky*.
Michel Comte *Nádasd*.
Jos. Baron *Miske de Magyar-Cseste-Mugyar*.
Charles-Louis Comte *de Ficquelmont*.
Antoine Comte *Czirâky*.

Conférence d'état.

Membres permanents.

S. Alt. imp.-roy. l'Archiduc *François-Charles*.
- - - - *Louis*.
S. Alt. Sér. le Prince *de Metternich*, Chancelier de la maison, de la cour et de l'état.
Le ministre d'état et de conférence Comte *Kolowrat-Liebsteinsky*.

Membres qui participent aux travaux de la conférence d'état pour les objets de leurs départements.

Les ministres d'état et de conférence.
Les chefs des sections du conseil d'état.
Les conseillers d'état.
Les présidents des cours suprêmes.

Conseil d'état pour les aff. de l'intérieur.

Chefs des sections.

Comte *de Nádasd*, ministre d'état et de conférence.
Antoine Comte *Czirâky*, ministre d'état et de confér.
Le feldmaréchal-lieut. Adolphe Baron *de Prochaska*, pour les aff. militaires.
François Comte *de Hartig*, pour les finances.

Conseillers d'état actuels.

Norbert de Purkhardt.
Josias-Alois de Justel, prieur mitré à Wichehrad en Bohême.
Jean Baron de Pilgram.
Pancrace Somsich de Sáárd.
Baron de Hietzinger.
Weiss de Starkenfels.

Sept référendaires du conseil d'état, c'est à dire deux officiers-généraux et cinq conseillers aulïques.

Marine.

11 vaisseaux de ligne (de 74 à 120 canons).
1 vaisseau rasé (de 50 canons).
11 frégates 1ère classe (de 44 canons).
2 » 2de classe (de 36 canons).
21 chaloupes de guerre (de 16 à 20 canons).
4 brigantins (de 10 canons).
8 goëlettes (de 4 à 10 canons).
4 bateaux à vapeur (2 frégates).
3 vaisseaux de munitions.

65

États-Unis de l'Amérique-Centrale *).

Président —:

Envoyé et Consuls.

Amérique, Etats-Unis du Nord —: Stephen H. *Weems*, C. (Guatemala.)
Belgique —: Martial *Cloquet* C. (Guatemala).
France —: ....., cons.-gen. et ch. d'aff. (a Guatemala).
Grande-Bret. —: Fr. *Chatfield*, CG. (à St. Salvador).

Notices statistiques.

États.	M. □ géogr.	Population.	Indiens.	Blancs.	Ladinos.
Guatemala . .	3512	700000	450000	100000	150000
S. Salvador . .	303	350000	70000	70000	210000
Honduras . .	3128	300000		60000	240000
Nicaragua . .	1857	350000	120000	110000	120000
Costa-Rica . .	700	150000	25000	125000	
Territoire fédérale	4	50000	20000	10000	20000
	9605	1,900000	685000	475000	740000

Le revenu de l'état s'élève à 600000 piastres, somme excédée de moitié par les dépenses.

*) Incompl. faute de renseignements. La république de l'Amérique-Centrale ne paraît pas être sortie de l'état d'anarchie, dans lequel elle se trouvait (v. la chronique 8 juill. 1841). Les états de Guatemala, de Honduras, de Nicaragua et de St. Salvador ont fait depuis un traité d'union signé le 7 oct. 1842.

Anhalt-Dessau.

Ministère.

[Le ministère est composé des chefs des collèges suprêmes de justice et d'administration, c'est à-dire de ceux de la régence et de la chambre ducale des finances. Le chef de la première, Docteur de Morgenstern, est en outre chargé du rapport des affaires étrangères, ainsi que de la correspondance avec les diverses cours et régences.]

Autorités suprêmes.

La régence et le consistoire réuni à ce département; la régence pour les affaires de la justice, les fiefs et les droits du Souverain, le consistoire pour les cultes et les écoles. — Les autorités subordonnées à la régence sont: La direction de la caisse des veuves, ainsi que la caisse des incendies.

La chambre des finances, pour les affaires des finances, de la police et de l'intérieur. — Subordonnées à la chambre: la commission médicinale, la commission pour les pauvres et les travaux forcés, et l'intendance des bâtiments.

Des autorités immédiates sont

la direction des forêts; la commission de guerre; la chambre des comptes.

Grandes-charges de la cour.

Grand-écuyer —: *de Glafey.*
Maréchal de la cour —: Baron *de Loën.*
Intendant de la musique de la cour —: le chamb. et cons. int. du cabinet *de Berenhorst.*

Corps diplomatique à Dessau.

Autriche —: le chev. Lothar *de Berks*, conseiller de lég. cons.-gen., ch. d'aff. (à Leipzic).
Belgique —: le gén. *Willmar*, E. e. et M. pl. (à Berlin).
Prusse —: Cons. int. act. *de Jordan*, E. e. et M. pl. (à Drèsde).

Anhalt-Bernbourg.

Autorité supérieure.

Conseil de conférence (autorité consultante composée de trois membres pour le moins, des présidents de la régence et de la chambre des finances et d'un autre fonctionnaire d'état). Membres —: Le président de la régence *de Kersten*; le président de la

Directeur du Cabinet —: le conseiller de la cour Joseph *Paschinger*.

Chancellerie privée de la maison, de la cour et de l'état —: Le Prince *de Metternich*, Chancelier de la maison, de la cour et de l'etat (min. des aff. étrang.). — Le ministre d'état et général de cav. Comte *de Fiequelmont*. — Cons. actuel d'état —: Baron *d'Ottenfels-Gschwind*; 8 conseillers auliques et 5 conseillers.

Cours supérieures, autorités centrales.

1. Chancellerie de la cour réunie —: Chancel. supér.: Charles Cte *d'Inzaghy*, president de la commission des etudes; le Baron *de Pillersdorf*, chancelier de la cour; vice-chancelier, Jean Baron *Krticzka de Jaden*; 16 cons. auliques.
2. Chancellerie de la cour de Hongrie —: Antoine Cte *Mailáth*, chanc. de la cour; le cons. int. Louis Baron *de Bedekovich*, vice-chancelier; 10 cons. auliques.
3. Chancellerie de la cour de Transylvanie —: le cons. int. Alexius *Noptsa de Telsö-Szilvas*, chancelier de la cour transylvaine; 4 cons. auliques.
4. Chambre gén. de la cour (des finances) —: Charles-Frédéric Baron *de Kubeck*, chancelier de l'ordre de Léopold, président; . . . . , 2d président.
   Vice-présidents —: Joseph *de Hauer*; Nicolas Comte *Szecsen de Temerin*; le cons. int. Joseph-Mayer Chevalier *de Gravenegg*; François *Breyer* Chev. *de Breynau*; 27 cons. auliques.
5. Chambre pour la monnaie et les mines —: pour à présent sous la même présidence avec la chambre des finances (v. ci-dessus no. 4); 5 cons. auliques.
6. Haute cour de justice —: Louis Comte *Taaffe*, prés. en chef de justice.
   Vice-présidents —: le cons. privé Henri Baron *de Locella*; le cons. privé Conrad Baron *de Gartner*; François *Degli-Orifici*, vice-président de la haute cour de justice pour le Sénat lombardien; 32 cons. auliques.
7. Président de la haute-police et de la censure —: le Comte *de Sedlnitzky*, prés.; 4 cons. auliques.

8. Conseil de guerre —: le gén. de cavalerie Ignace Comte *de Hardegg*, président; Gustave Prince *de Hohenlohe-Langenbourg* et Emmanuel Comte *de Mensdorff-Pouilly*, F.-M.-Lieuts., vice-présidents; 2 feldmaréchaux-l'euts., 2 majors-gén. et 14 cons. auliques — Directeur-gén. du génie: l'Archiduc *Jean*, Feldmaréchal; directeur-gén. de l'artill.: l'Archiduc *Louis*, F.-Z.-Mestre; president de la cour militaire d'appel: le cons. int. et F.-M.-Lieut. Procop Comte *Hartmann de Klarstein*.
9. Cour sup. des comptes —: Fréd. Comte *de Wilczeck*, président.
10. Banque nationale —: Charles Baron *de Lederer*, gouverneur.

Charges politiques d'état.

Basse-Autriche —: Prés. de la rég., Baron Talatzko *de Gestieties*; vice-prés., Baron *de Lago*.
Autr. au dessus de l'Ens —: Prés. de la rég., Ant.-Philippe Baron *Skrbensky*.
Gouvernement de Stirie —: Gouverneur, Mathias Cte *Wickenbourg*.
Bohême —: Grand-Bourggrave, Charles Cte *de Chotek*.
Moravie —: Gouverneur, Aloïs Comte *Ugarte*.
Gallicie —: Gouv.-gén., S. A. I. l'Archiduc *Ferdinand d'Este* — Pres. du gouvernement, Baron *Krieg de Hochfelden*.
Lombardie et Venise —: l'Archiduc *Rénier*, Vice-Roi. — Gouvernement dans le Milanais —: Gouverneur, Jean Comte *de Spaur*; vice.-prés., Albert Comte *Montecuccoli*.
   Venise —: Président du gouvernement, Aloïs Comte *de Pálffy*; vice-président, *de Schregondi*.
Dalmatie: — : Gouverneur civil et militaire —: voir le commandement-gén. de Dalmatie, no. 12 ci-dessous.
Illyrie —: Gouverneur, Joseph Baron *de Weingarten*. — Vice-président —: Comte *de Welsperg*.
Trieste —: Gouverneur, le cons. int. François Comte *de Stadion*.
Tyrol et Vorarlberg —: Gouverneur, Clément Comte *de Brandis*; vice-prés., Robert Baron *de Benz*.

Charges publiques dans le royaume de Hongrie.

Gouvernement de Bude —: Prés., l'Archiduc *Joseph* Palatin *de Hongrie*.

Chambre de la cour —: Prés., Aloïs Baron *de Mednyánsky de Medgyes*; Vice-président, Maurice Comte *Almásy*.

Trésorier du pays (tabernicorum regalium magister)—: Gabriël Comte *Keglevich*.

Table des septemvirs —: Prés., l'Archiduc *Joseph* Palatin, 4 adjoints du rang des Comtes, 11 de celui des Seigneurs, et 5 de celui des Chevaliers.

Table royale —: Prés., Etienne *Szerencsy de Seigeth*.

Censure —: Président, Aloïs Baron *Mednyanski de Medgyes*.

Ban de la Croatie et de la Slavonie —: le major-général Comte *Haller de Hallerkeö*.

Fiume —: Gouverneur, Paul *de Kiss-Nemeskér*. — Vice-gouverneur, Henri *Gerliczy de Serlicze*.

Transylvanie —: Gouv., Joseph Comte *Teleki de Szek*.

Trésorier de la Transylvanie —: . . . .; Vice-président, François Comte *Nadásd*.

Tribunal de la Transylvanie —: Alexis-Daniel *de Vargyas*, président.

Généraux commandants dans les provinces.

1. Commandement-gén. dans l'archiduché d'Autriche (Vienne) —: Maximilien Baron *de Wimpffen*, F.-Z.-Mestre.
2. Commandement dans l'Illyrie, la Stirie et le Tyrol (Gratz) —: Laval Comte *de Nugent*, F.-Z.-Mestre.
3. Comm. dans la Bohême (Prague) —: Alfred Prince *de Windisch-Gratz*, F.-M.-Lieut.
4. Comm. dans la Moravie et la Silésie (Brunn) —: le cons. int. act. et F.-M.-Lieut. Antoine Cte *Kinsky*.
5. Comm. dans la Gallicie (Léopol) —: S. A. imp. l'Archiduc Ferdinand *d'Este*, gouv. civ. et militaire; F.-M.-Lieut. *Rétsey de Rétse*, ad latus.
6. Comm. dans la Hongrie (Bude) —: Ignace Baron *de Lederer*, gén. de cav.
7. Comm. dans la Lombardie et le Venise (Vérone) —: le Comte *de Radetzky*, feldmaréchal.
8. Comm. dans l'Esclavonie et la Syrmie (Peterwardein) —: Marc Baron *de Csollich*, F.-Z.-Mestre.

9. Comm. dans la Croatie (Agram) —: Maxim. Comte *d'Auersperg*, général de cavalerie.
10. Comm. dans la Haute-Hongrie (Temeswar) —: Baron *Csorich de Monte Creto*, F.-M.-Lieut.
11. Comm. dans la Transylvanie (Hermannstädt) —: Paul Baron *de Wernhardt*, F.-M.-Lieut.
12. Comm. dans la Dalmatie (Zara) —: le feldmaréchal-lieut. et cons. int. Jean-Aug. Chev. *de Tursky*.

Commandant-général de la marine.

Amilcar Marquis *Paulucci*, vice-amiral de la flotte impériale; Baron *Bandieri*, contre-amiral.

Présidents des tribunaux d'appel dans les provinces de l'empire.

Basse-Autr. —: Hermann Baron *de Hess*.

Autr. au dessus de l'Ens et le Littorale —: François Baron *Unterrichter de Rechenthal et Salegg*. (Klagenfurth.)

Bohême —: Rodolphe Cte *de Tannenberg*. (Prague.)

Moravie et Silésie —: Antoine Comte *Sedlnitzky*. (Brunn.)

Gallicie —: Charles Chev. *d'Enzendorfer*. (Léopol.)

Dalmatie —: Jean Baron *Vlach de Montelli*. (Zara.)

Tyrol —: Jean Chevalier *de Jenull*. (Inspruck.)

Lombardie —: Bernard Comte *Cecopieri*. (Milan.)

Venise —: Louis Chev. *de Salvioli*. (Venise.)

Grandes-charges de la cour impériale.

Premier Grand-maitre —: Rodolphe Pr. *Colloredo-Mansfeld*.

Grand-chambellan —: Jean-Rodolphe Comte *Czernin de Chudenitz*.

Grand-maréchal —: Pierre Comte *Goës*.

Grand-écuyer —: Eugène Comte *de Wrbna*.

Colonel des gardes —: le Grand-maitre.

Capitaine de la garde (allemande) des Arcières —: Xavier Pr. de Hohenzollern-Hechingen.

Capitaine de la garde hongr. noble —: le gén. de cav. Auguste Comte Vécsey de Hainácskeö.

Capitaine des gardes du corps italiens —: F.-M.-Lieut. Antoine Baron de Bertoletti.

Capitaine de la garde des trabants — : le gén. de caval. Comte Civalart.
Adjudants-généraux de l'Empereur — : Eugène Cte de Wratislaw, cons. int. et F.-M.-Lieut.; le colonel Baron de Moll, 2d adjud.-gén.

Grand-maître des cuisines — : Eugène Comte Czernin.
Grand-garde-vaiselle — : George Comte Esterházy de Galantha.
Oberststabelmeister (Grand-sénéchal) — : François-Xaver Comte Taaffe.
Gr.-veneur — : Ernest Cte Hoyos-Sprinzenstein, FML.
Intendant-général des bâtiments — : Ferdinand Comte de Collorédo-Mansfeld.
Préfet de la bibliothèque de la cour — : Maurice Comte de Dietrichstein.
Directeur des menus-plaisirs de la cour — : Thadée Comte Amadé de Várkony.
Grand-maître des cérémonies — : Frédéric Landgrave de Furstenberg.

Grand-maître de la cour de l'Impératrice — : Maurice Comte de Dietrichstein.
Grand'-maîtresse de la cour de l'Impératrice — : Thérèse Landgrave de Furstenberg, née Princ. de Schwarzenberg.
Grand-maître de la cour de l'Impératrice douairière — : Auguste Comte de Bellegarde, major-général.
Grand'-maîtresse de la cour de l'Impératrice douairière — : Comtesse Laczansky, née Comtesse Falkenhayn.
Grand-maître de la cour de l'Archiduc François-Charles — : le feldmaréchal-lieut. Eugène Comte de Falkenhayn.
Grand'-maîtresse de la cour de l'Archid. Sophie — : Ernestine Comtesse de Schönborn-Buchheim, née Clesse de Kuenbourg.
Grand-maître de la cour de l'Archid. Sophie — : Louis Comte Szécbényi.
Grand'-maîtresse de la cour de l'Archid. Marie-Anne — : Marie Comtesse de Khevenhuller, née Comtesse de Seldern.
Grand-maître de la cour de l'Archiduc Charles — : le Comte de Grunne, gén. de cav.
Grand-maître de la cour de l'Archiduc Palatin — : Joseph-Albert Comte Festetics de Tolna.

Grand'-maîtresse de la cour de l'Archid. Marie, son épouse — : la Baronne de Forray, née Comtesse Brunswik.
Grand-maître de la cour de l'Archiduc Jean — : le F.-M.-L. Pierre Comte de Morzin.
Grand-maître de la cour de l'Archiduc Vice-Roi — : le major-général Antoine Comte de Maraviglia-Crivelli.
Grand'-maîtresse de la cour de l'Archid. Elisabeth — : Marie Comtesse Castelbarco, née Comtesse Fregenschi.
Grand-maître de la cour de l'Archiduch. Elisabeth — : le cons. int. Ferdinand Comte Crivelli.
Grand-maître de la cour de l'Archiduc Louis — : le cons. int. et F.-M.-Lieut. François Comte de Coudenhove.
Grand-maître de la cour de l'Archiduc Ferdinand — : Vincent Comte Desfours, F.-M.-Lieut. et cons. int.
Grand-maître de la cour de l'Archiduc Albert (fils aîné de l'Archiduc Charles) — :
Grand'-maîtresse de l'Archiduch. Marie (fille de l'Archiduc Charles) — : Antoinette Comtesse d'Elz, née Comtesse Lodron.

Corps diplomatique à Vienne.

Amérique. Etats-Unis — : Daniel *Jennifer*, E. e. et M. pl.; John Randolph *Clay*, secr. de leg. — J. G. *Schwarz*, c.-gén.
Anhalt-Bernbourg — : le Baron *d'Erstenberg zum Freienthurm*, cons. int. de leg. et chamb., en d'aff.
Anhalt-Cœthen — : *de Philippsborn*, ch. d'aff.
Anhalt-Dessau — : le même, ch. d'aff.
Bade — : le lieut.-gen. Baron *de Tettenborn*, E. e. et M. pl.; Baron *de Meysenbug*, secr. de leg.
Bavière — : le chamb. François Olivier Comte *de Jenison-Walworth*, E. e. et M. pl.; Louis *de Wich de Reuth*, secr. de leg.
Belgique — : Alphonse Baron *O'Sullivan de Grass de Seotaar*, E. e. et M. pl.; Camille Comte *de Louvencourt*, 1er secr. de leg.; le lieut. de l'art. Jules *Gœthals*, att.; Edmond Comte *de Mercy-Argenteau*, att.
Brésil — : le chevalier *da Silva Lisboa*, E. e. et M. pl.; Chev. *de Macedo*, secr. de leg.
Brunswic — : le Baron *d'Erstenberg zum Freienthurm*, cons. int. de lég. et chambellan. ch. d'aff.
Cracovie — :

Danemark —: le chamb. et major-gén. George-Henri Baron *de Lœwenstern*, E. e. et M. pl.; le gentilh. de la chambre Joachim Melchior *de Grevenkop-Castenschiold*, secr. de lég.; Ferdinand Cte *de Hahn*, att.

Deux-Siciles —: Don Vincenzio *Ramirez*, E. e. et M. pl.; Marchese *di Frignano*, secr. de lég.; Duca *di S. Paolo* Don Augusto *Milano*, att.

Etats-Romains —: Msgr. *Luigi* des Princes d'Altieri, Archevêque d'Ephèse, nonce; Abbé *Bedini*, aud.

France —: Comte *de Flahault*, Pair, Amb.; Eugène *Périer*, 1er secr. d'amb.; Comte *Marescalchi*, 2d secr. d'amb.

Francfort —:

Grande-Bretagne —: le très-hon. Sir Robert *Gordon*, Amb. extr. et pl.; J. R. *Milbanke*, secr. de l'amb.; Loftus *Otway*, att.

Hambourg —: *de Graffen*, MR.

Hanovre —: le cons. pr. de guerre *de Bodenhausen*, E. e. et M. pl.

Hesse-électorale —: le cons. d'état *Wilkens de Hohenau*, E. e. et M. pl.

Hesse-gr.-ducale —: Adolphe Pr. *de Sayn-Wittgenstein-Hohenstein*, E. e. et M. pl.; *de Biegeleben*, ch. d'aff.

Hohenzollern-Hechingen —: } le cons. int. de lég. Baron
„ Sigmaringen —: } *d'Erstenberg*, ch. d'aff.

Lucques —: Baron Fabricius *d'Ostini*, MR.; Marquis *Provenzali*, secrét. de lég.

Mecklenbourg-Schwerin —: *de Philippsborn*, MR.
„ Strelitz —: *de Philippsborn*, ch. d'aff.

Nassau —: le Baron Fabricius *d'Ostini*, MR.

Oldenbourg —: A. *de Philippsborn*, MR.

Ordre de St. Jean de Jérusalem —: le F.-M.-L. et divisionnaire à Kaschau François-Sales Comte *de Khevenhuller-Metsch*, E. e. et M. pl.; *de Neuhaus*, cons. de lég.

Pays-Bas —: J. D. B. A. Baron *van Heeckeren van Beverwaarden*, E. e. et M. pl.; le cons. de lég. T. M. *Roest van Limbourg*, secr. de lég.; L. G. J. Comte *de Chastel*, att.

Portugal —: le feldmaréchal Marquis *de Saldanha*, E. e. et M. pl.; *de Roboredo*, secr. de lég.

Prusse —: le major-général Baron *de Canitz et Dallwitz*, E. e. et M. pl.; le Baron *de Thile*, secr. de lég.; le cons. de cour *Weymann*, secr. int. expéd.

Reuss —: *de Philippsborn*, ch. d'aff.

Russie —: le chamb. et conseiller d'état Paul Comte *de Médem*, E. e. et M. pl.; le chamb. et conseiller de cour *Ozeroff*, 1er secr. de lég.; le cons. d'état *de Kudriaffsky*, 2d, *d'Adelung*, 3e secrét. d'amb.; Eugène Pr. *Gagarine*, attaché.

Sardaigne —: le major-gén. et cons. d'état Vittorio Comte *Berton de Sambuy*, E. e. et M. pl.; le chev. Frédéric *de Montiglio*, secr. de lég.; le Baron *d'Isola*, att. à la lég.; le Marquis Etienne Louis *Pallavicini*, att.

Saxe (roy. de) —: chambellan Rodolphe *de Kœnneritz*, E. e. et M. pl.; George Auguste *de Griesinger*, cons. int. de lég., ch. d'aff.

Saxe-Altenbourg —: } Baron *de Borsch et Borschod*,
„ Cobourg-Gotha —: } chamb. et cons. de lég.,
„ Meiningen —: } ch. d'aff.
„ Weimar —: *de Griesinger*, cons. privé de lég., ch. d'aff.

Schwarzbourg —: *de Philippsborn*, ch. d'aff.

Suède et Norvège —: le major-général Comte *de Lœwenhjelm*, E. e. et M. pl.; Charles-Auguste *de Järta*, ch. d'aff. (en même tems à Munich); le chamb. Adam-Chrétien *de Lœwenskiold*, secr. de lég.

Suisse —: le Baron *d'Effinger de Wildegg*, ch. d'aff.

Toscane —: le chamb. Ottaviano *Lenzoni*, ch. d'aff.

Turquie —: *Muktar-Bei*, amb.; *Raif-Effendi*, secr. d'amb.

Wurtemberg —: le Baron *de Linden*, E. e. et M. pl.; le chamb. Comte *de Degenfeld-Schonbourg*, cons. de lég., ch. d'aff. ad int.

Notices statistiques.

États.	Superficie en milles □ autr.	Superficie en milles □ géogr.	Population 1840. hommes.	femmes.	total.	militaires.	par m. □ milit.	par m. □ sanitaire milit.	Augmentation de population en 1840.
L'Autr. du Bas-Ens	344	361,6	705861	703765	1,409626	34226	4098	3998	3704
" du Haut-Ens	333	349	420504	437064	857568	12652	2575	2537	
Stirie . . .	390	409,4	480767	494342	975309	18446	2501	2453	1908
La Carinthie et la Carniole . .	354	371	366145	393396	759541	10257	2146	2117	3381
Le Littorai . .	138	144,6	242486	238703	481189	6409	3487	3440	
Le Tyrol . .	494	517	417522	422233	839755	8807	1700	1682	4019
La Bohême . .	884	926,5	1,983834	2,190334	4,174168	62083	4722	4652	47603
La Moravie et la Silésie . . .	476	498,9	1,044305	1,122333	2,166638	39359	4552	4469	24595
La Galicie . .	1507	1580,2	2,381581	2,415962	4,797243	78252	3073	3023	57458
La Dalmatie .	224	234,8	206313	187715	394028	9486	1759	1717	1846
I.	5144	5393,0	8,249518	8,605547	16,855065	279947	3243	3189	144514
La Lombardie .	377	395,3	1,232032	1,255944	2,547976	31556	6759	6675	19634
Venise . . .	411	430,8	1,104181	1,064372	2,168553	30945	5276	5201	12972
II.	788	825,9	2,396213	2,320316	4,716529	62501	5985	5906	32606

La Hongrie . .	4000	4192	5,917202	6,179000	12,096202	56802	3024	3010	
La Transylvanie	962	1008,5	1,023300	1,055700	2,079000	9400	2161	2151	
Pays de la frontière militaire	683	715,9	616398	587207	1,203605	56322	1762	1680	
	5645	5916,2	7,556900	7,821907	15,378807	122524	2724	2703	
I.	5144	5393,0	8,249518	8,605547	16,855065	279947	3243	3189	144514
II.	788	825,9	2,396213	2,320316	4,716529	62501	5985	5906	32606
Total	11577	12135	18,202631	18,747770	36,950401	464972	3177	3137	177120

Pour les tableaux particuliers, contenant les détails de l'aire et de la population des états de la monarchie autrichienne, v. l'édition de l'almanach de 1843.

Appartiennent à la Confédération-Germanique.

É t a t s.	Milles □ géogr.	Population.
Archiduché d'Autriche	710	2,267194
La Stirie	409,4	975309
La Carinthie et la Carniole	371	759541
Du Littoral	92,64	348050
Ville de Trieste avec son territoire	[1,57	[77049
Du cercle d'Istrie	38,14	* 96521
» » de Goerz	52,93	180480
Tyrol	517	839755
Bohême	926,5	4,174108
Moravie et Silésie	498,9	2,169638
De la Galicie (les duchés d'Auschwitz et de Zator)	36,75	* 194885
	3562,19	11,725540

*) Calcul fait en proportion du nombre des milles carrés et de la population du cercle d'Istrie, comme les données qui concernent Auschwitz et Zator se basent sur la population du cercle de Wadowice. — Les pays seuls du cercle d'Istrie, qui déjà en 1797 faisaient partie du corps germanique, appartiennent aux territoires de la Confédération-Germanique, c'est à dire le comté de Mitterbourg (Pisino) et la seigneurie de Castua. — Les deux duchés d'Auschwitz (Oswieczin) et de Zator touchent immédiatement au cercle de Teschen en Silésie; sous le point de vue politique ils font partie de cette province et appartiennent par conséquent à l'Allemagne, tandisque sous le rapport administratif ils appartiennent au roy. de Galicie.

Nombre des habitants d'après les différentes croyances religieuses.

P a y s.	Catholiq.	Grecs unis	Grecs non-unis	Protestants luthér.	Protestants calvin.	Unitaires	Secta-tair.	Juifs.
Autriche du Bas-Ens	1,357592	536	395	11510	1893	—	18	3526
» Haut-Ens	829577	—	—	15256	34	—	38	1
Stirie	951537	—	2	5247	77	—	—	—
Carinthie et Carniole	730829	183	199	17739	326	—	—	8
Littoral	468255	6	1850	446	741	—	29	3453
Tyrol	820868	—	—	—	120	—	—	960
Bohême	3,902652	—	7	33248	51330	—	68	64780
Moravie et Silésie	1,983402	—	—	77626	28935	—	—	37316
Galicie	2,055566	2,077995	269327	28128	1892	—	2738	283346
Dalmatie	311295	693	71992	—	26	—	—	566
Total	13,480503	2,079413	343772	189210	85374	—	2891	393955
Lombardie	2,512920	—	—	170	414	—	—	2916
Venise	2,132574	58	385	157	45	—	—	4389
Total	4,645494	58	585	327	459	—	—	7305
Totalité générale	18,125997	2,079471	344157	189537	85833	—	2891	401260
Hongrie	6,305600	919400	1,302100	858300	1,800100	—	—	262000
Transilvanie	207400	571400	686300	215400	345200	42500	—	3409
Pays des frontièr. mil.	473222	57887	508885	12950	31529	2631	—	479
Total	7,578122	1,548687	2,597285	1,086650	2,176829	45131	—	265879
Totalité générale	25,704119	3,628158	2,941442	1,276187	2,262662	45131	2891	667139

Finances.

On fait monter le total des revenus de l'état à 152 millions de florins

impôt foncier . .	42 mill. fl.	(4,395250 fl.	payés par
impôts indirects .	54 » »		la Hongrie)
droits de la cour .	36 » »		
domaines et forêts .	8 » »		
impôts sur les rapports des biens fonds	12 » »		
total	152 mill. fl.		

Le budget des dépenses et l'état de la dette publique ne sont guère plus connus, cependant nous trouvons dans l'ouvrage de Becher (Tableau statistique de la population de la monarchie autrichienne etc. 1841) pour l'état des frais d'administration les chiffres suivants :

Maison de l'Empereur, (compris les sommes à payer aux Vice-Roi de Lombardie et de Venise 57031 et 12160 fl.)		1,557513 fl.
Chancellerie privée de la maison, de la cour et de l'état		249702 »
Corps diplomatique		1,050753 »
Conférence d'état et charges de la cour . . .		2,122082 »
Chambre des comptes de la cour		1,028108 »
Administration des provinces *)		28,722466 »
Finances	17,573361 fl.	
Justice	3,574094 »	
Administration politique . . » » dans le roy. de Lomb. (521398 fl.) et de Venise (455576) fl. .	3,946647 »	
Police	976974 »	
Cadastres	909529 »	
Autorités centrales	575003 »	
	1,165858 »	
	Total	34,730024 fl.
ajoutez pensions		5,517179 »
et bénéfices		1,149521 »

*) Un tableau des frais d'administration énoncés selon les différentes provinces, se trouve page 295 de l'édition de l'almanach de 1845.

Armée.

Infanterie.

63 rég. d'inf. de ligne dont 5 en 20 bat. de grenadiers. [congé. 17 rég. de milices des frontières. 1 bat. de mil. illyr. et du Banat. 2 bat. de Czaikistes. 1 rég. de chasseurs tyroliens. 12 bat. de chasseurs. 6 bat. de garnison.

Cavalerie.

8 rég. de cuirassiers. 6 rég. de dragons. 7 rég. de chevaux-légers. 12 rég. de hussards. 4 rég. d'uhlans.

Artillerie.

1 corps de bombardiers, 1000 h.
1 corps d'artificiers, 1000 h.
5 régiments d'artilleurs, 18665 h.
1 commissariat de l'artillerie.
Artillerie de place distribuée en 15 districts, 4471 h.

Corps particuliers.

Le corps de génie avec 32 compagnies d'ingénieurs, de mineurs et de sappeurs.
L'état major du grand-maître des logis avec un corps de pionniers.
1 rég. de gendarmes à pied et à chev. dans le roy. de Lombardie.
La commission des remontes et haras.
La commission pour l'équipement des troupes.
Corps du train 4000 h. et 4000 chevaux.
La commission des équipages de pont avec un bataillon de pontonniers.

Marine.

La marine se compose d'un corps d'artillerie, d'un corps de génie, d'un corps de matelots et d'un bat. d'inf. et compte
3 frégates, 2 corvettes, 3 bricks, 3 goélettes, 46 autres petits batiments,
portant en somme 510 bouches à feu.
En tems de paix l'armée est forte de 400000 — 500000 h. et parmi les différentes armes on compte
270000 h. d'infanterie, 28000 h. d'artillerie,
48000 » de cavalerie, 25000 » des corps part.
On observe que la proportion du nombre de l'infanterie à celui de la cavalerie est de . . . . . 5 1/2 : 1
à celui de l'artillerie . . . . . 12 : 1
à celui des corps partics . . . . . 14 : 1

L'armée compte
5 feld-maréchaux, ,
15 feld-zeugmeister et généraux de cavalerie,
87 lieutenants-feldmaréchaux,
128 majors-généraux,
10800 officiers d'état major et commandants,
28600 officiers subalternes et cadets.

BADE.

État-civil.

I. Le ministère d'état sous la présidence de S. A. R. le Grand-Duc. Membres —: les chefs des dép. du ministère et le cons. d'état *Wolff*.

II. Ministère de la maison grand-ducale et des aff. étrang. —: le min. d'état Baron *de Blittersdorf*.
Direction des postes et des chemins de fer —: le cons. int. de lég. *de Mollenbec*.

III. Min. de la justice —: Cons. d'état *Jolly*, président.
Cour supér. de justice à Mannheim —: le cons. int. Baron *de Stengel*, juge de la cour suprême.
Cours de justice
à Constance —: le juge de la cour *Stœsser*.
à Freibourg —: le cons. int. *Baumgærtner*, juge de la cour.
à Rastatt —: *Obkircher*, juge de la cour.
à Mannheim —: le cons. int. *de Jagemann*, juge de la cour.

IV. Ministère de l'intérieur —: le cons. d'état Baron *Rüdt de Collenberg*, président.; *Eichrodt*, directeur.
Section de l'église évang. —:
Section de l'église cath. —: le cons. int. *Siegel*, dir.
Direction de la police des forêts —: *Bajer*, directeur.
Direction générale des travaux hydrauliques et des chaussées —: *Rochlitz*, directeur.
Commission pour les aff. de santé —: le cons. int. *Teuffel*, directeur.
Gendarmerie —: le lieut.-colonel *de Renz*, commandeur.
Archive gén. de l'état —: archiviste int. Dr. *Mone*, directeur.

V. Ministère des finances —: le min. d'état *de Bœckh*.
Direction des forêts et des mines de la couronne —: Directeur *Rutschmann*.
Chambre des domaines de la couronne —: Directeur *Seltzam*.
Direction des tailles —: Directeur *Cassinone*.
Direction des douanes —: *Gossweyler*, directeur.

VI. Ministère de la guerre —: le lieut.-gén. *de Freydorf*, président. — Tribunal sup. de la guerre —: le cons. int. de la guerre et auditeur-gén. *Vogel*, présidant.

VII. Chambre sup. des comptes —: *Schippel*, prés.

Régences des cercles.

Cercle du lac de Constance (Constance) —: Dr. *Kern*, dir. de rég.
Cercle du Haut-Rhin (Freibourg) —: le cons. privé Baron *de Reck*, dir. de rég.
Cercle du Rhin-moyen (Rastatt) —: le cons. pr. *Baumgærtner*, direct. de régence.
Cercle du Bas-Rhin (Mannheim) —: le conseiller privé *Dahmen*, dir. de rég.

Etat militaire.

Adjudants du Grand-Duc —: le lieut.-gén. *de Freystedt*, adj.-gén.; le colonel Baron *de Schaeneck*, aide-de-camp. de la cav.; le lieut.-colonel *de Krieg*, aide-de-camp. de l'inf.
Corps d'armée. Commandeur —: S. A. le Margrave *Guillaume* de Bade.
Etat-gén. —: le major-gén. Baron *de Fischer*, chef.
Division d'infanterie. Divisionnaire —: le lieut.-gén. Baron *de Stockhorn*.
1ère brigade. Commandeur —: le maj.-gén. *de Pfnor*.
2de brig. Command. —: le maj.-gén. *de Clossmann*.
Brigade de caval. Brigadier —: S. A. le Margrave *Max*. de Bade.
Brigade d'artillerie. Commandeur —: maj.-gén. Baron *de Lassolaye*.

Etat de la cour.

Grand-maître de la cour —: Baron *de Berckheim*, cons. int. act. et ancien min. d'état.
Grand-chambellan et maître des cérémonies —:

Grand-maréchal de la cour —: *de Duboys de Gresse.*
Vice-grand-chambellan et intendant des domaines de la cour —: Comte *Broussel.*
Vice-grand-écuyer —: le Baron *de Seldeneck*, col. et aide-de-camp.
Maréchal de la cour et maître des cérémonies —: Baron *de Gœler.*
Intendant de la musique et du théâtre de la cour —: Baron *d'Auffenberg.*
Écuyer —: Baron *Schilling de Canstatt*, major en retraite.
Intendance-gén. de la cour —: *de Duboys de Gresse*, président; le Comte *Broussel*; le Baron *de Seldeneck*; le Baron *de Gœler*; le Baron *d'Auffenberg.*

Corps diplomatique à Carlsruhe.

Autriche —: le Comte *Ugarte-Meldemann*, E. e. et M. pl.; Baron *de Testa*, secrétaire de lég.
Bavière —: le conseiller de légation Charles Auguste *d'Oberkamp*, MR.; Jos. Henri *de Palm*, gentilh. de la chambre, att.
Belgique —: le Comte Camille *de Briey*, E. e. et M. pl. (v. Conf.-Germanique).
France —: Th. de Bionneau Marquis *d'Eyragues*, E. e. et M. pl.; Eugène *de Menneval*, attaché.
Grande-Bretagne —: Sir George *Shee*, Bt., E. e. et M. pl. (à Stuttgart).
Hanovre —: l'envoyé près la Conf.-Germanique E. *de Lenthe*, E. e. et M. pl. (en même tems accréd. près la ville libre de Francfort).
Pays-Bas —: le chamb. Adolphe Baron *Bentinck*, MR. (en même tems accréd. près la Bavière et le Wurtemberg).
Prusse —: le colonel *de Radowitz*, E. e. et M. pl. (en même tems accrédité près les cours grand-duc. de Hesse et ducale de Nassau); le Pr. *Guillaume de Lœwenstein-Werth.-Freudenberg*, secr. de lég.
Russie —: le cons. d'état et chamb. Paul-Fréd. Baron *de Maltke*, ch. d'aff.; *de Kotzebue*, secr. de lég.
Wurtemberg —: le lieut.-gén. Comte *de Bismark*, E. e. et M. pl. (en même tems accrédité aux cours de Prusse, de Saxe et d'Hanovre).

Notices statistiques.

Cercles.	Milles □.	Bailliages.	Communes.	Ames le 1er déc. 1840
Cercle du Lac . .	61½	18	375	186555
Cercle du Haut-Rhin	78	18	448	340934
Cercle du Rhin-moyen	77	21	389	437272
Cercle du Bas-Rhin	62	22	382	332206
	278½	79	1595	1,296967

Finances (années financières de 1842 et 1843).

D'après la loi des finances de 10 sept. 1842 des deux années 1842 et 1843 sont destinés pour les dépenses ordinaires de 1842 : 14,389329 florins, pour celles de 1843 : 14,358378 fl.; pour les dépenses extraordinaires des deux années : 1,812419 fl.

Recettes et dépenses ordinaires de 1843.

	Recette. fl. rh.	Dépense. fl. rh.
Ministère de la justice. Prisons . . .	60755	30339
Min. de l'intérieur. Administration des caisses départementales, maisons de santé, maisons de travail, ponts et chaussées, haras	159743	12687
Ministère des finances.		
Administration des domaines du pays	1,276515	721664
» des forêts	1,639789	665956
» des sels	1,346172	474643
» des usines	889247	736043
» de la monnaie . . .	923315	927650
» des forêts et mines .	600	36094
Impôts.		
Sur les terres, les maisons et les industries	2,692313	157193
Sur les personnes	131470	7388
Droits sur les boissons	1,874491	121672
» sur les juridictions . . .	993592	129136
» sur la justice forestière . .	125221	94186
Revenus divers	48904	15551
Charges communes		221725
à transporter	12,162217	4,554807

Transport	12,162217	4,354939
Administration des douanes.		
Quote-part au produit commun des douanes	1,546571	
Charges particulières et frais d'administration		521668
Bonifications et remboursements	27000	27000
Contributions de l'union douanière aux frais de l'adm. des douanes sur les frontières	523472	
Perception immédiate avec les frais d'admin.	397252	122397
Charges communes et frais d'admin.		172084
Administration générale des caisses	84301	122011
Ministère de la guerre	22070	
	14,762883	5,325299

Budget de l'année 1843.

Ministère d'état (liste civile 650000 fl. rh.)	970420
» de la maison gr.-duc. et des aff. étrang.	129930
Ministère de la justice	615588
» de l'intérieur	3,339295
» des finance. (y compris 1,222946 fl. d'amortissements avec 776651 rentes à payer déduction faite d'un intérêt actif et de 435245 fl. fonds d'amortissements)	2,033028
Ministère de la guerre (l'état de l'armée se monte à 1,694774 fl.)	1,944818
	14,358378
Recette et dépense en 1842 14,760413	14,389829
Recette ordin. et dépense des deux années 29,525299	28,747707

L'excédant déposé dans la caisse d'amortissation est affecté à la dépense extraordinaire qu'exigera l'époque financière du budget de 1844 et 1845.

A la fin de 1841 le fonds destiné aux différents exercices de se montait à . . . 6,508699 ;

dont furent assignés à l'administration des finances	4,966500
pour des dépenses extraordinaires	1,542199

Dépenses extraordinaires des années 1842 et 1843.

	fl. du Rh.
Apanages	65000
États du pays	28250
Lieux de détentions et de corrections	97712
Constructions de nouvelles prisons etc.	140467
Instruction publique	13806
Culte, synode général évangélique	3540
Hôpitaux des fons	94221
Maison de travail	1596
Chaussées et ponts	518231
Haras	30570
Arpentage des forêts etc.	9400
Administrations des domaines et des douanes	137304
Armement des troupes	346351
Administration de l'impôt foncier	325721
	1,812419

Dette de l'état le 1 juillet 1839 . 30,696737 fl. du Rh.
desquels sont dûs :

a) à la caisse privée de la famille gr.-ducale	12,594556 fl. du Rh.
b) et à d'autres créanciers	18,102181 » » »
	30,696737 fl. du Rh.

BAVIÈRE.

Conseil d'état.

D'après une ordonnance royale du 18 nov. 1825, le conseil d'état, cette première autorité consultative, est composé, sous la direction immédiate du Roi, du Prince royal, aussi tôt qu'il est majeur; des Princes majeurs de la maison royale en ligne directe, présents dans la résidence, aussi souvent que le Roi juge à propos de les y appeller; des ministres à portefeuille; du feld-maréchal; de six conseillers d'états nommés par le Roi, et d'un secrétaire-général. Voici quelle est la composition actuelle du conseil d'état :

Sa Majesté le *Roi*;
S. A. R. le Prince *Maximilien*, Pr. royal;
S. A. R. le Prince *Luitpold*;
S. A. R. le Prince *Charles*;
les ministres à portefeuille;
les conseillers d'état *de Kobell, de Sturmer, de Maurer, de Stichaner*, Max. Baron *de Freyberg-Eisenberg*, Joseph *Hœrmann de Hœrbach*, Charles Baron *de Gumppenberg*.

Ministères.

1. Chef du ministère de la maison roy. et des aff. étr. —: Auguste Baron *de Gise*.
2. Du ministère de la justice —: Sébastien Baron *de Schrenk*.
3. Du ministère de l'intérieur —: Charles Chevalier *d'Abel*.
4. Du ministère des finances —: Charles Comte *de Seinsheim*.
5. Du ministère de la guerre —: le major-gén. Antoine Baron *de Gumppenberg*.

Présidents des régences départementales.

De la Haute-Bavière —: le cons. d'état Joseph Hœrmann de Hœrbach.
de la Basse-Bavière —: Hermann de Beisler.
du Palatinat —: Eugène Prince de Wrède.
du Haut-Palatinat et de Ratisbonne —: Frédéric Baron de Zur-Rhein.
de la Haute-Franconie —: Melchior de Stenglein.
de la Franconie-moyenne —: Erdmann Baron d'Andrian-Werbourg.
de la Basse-Franconie et Aschaffenbourg —: Léopold Comte de Fugger-Glætt.
de Souabe et de Neubourg —: Charles Baron de Stengel.

Grands-dignitaires de la couronne.

Grand-maître de la couronne —: *Louis*-Kraft-Charles Pr. *d'Oettingen-Oettingen et Oett.-Wallerstein*.
Grand-chamb. de la couronne —: *Jean*-Alois-Antoine Pr. *d'Oettingen-Oettingen et Oettingen-Spietberg*.
Grand-maréchal de la couronne —:

Grand-maître des postes de la couronne —: *Maximilien* Pr. *de la Tour et Taxis*.

Grandes-charges de la cour.

Grand-maître —: Charles Comte *de Rechberg et Rothenlœwen*.
Grand-chambellan et grand-maître des cérémonies —: Cajetan-Pierre Comte *de Sandizell*, membre de la 1ère chambre des états du royaume.
Grand-maréchal —: . . .
Vice-Grand-écuyer —: Guill. Baron *de Freyberg*.
Capitaine-gén. des gardes-du-corps (Hartschiere) —: le lieut.-gén. Max Comte *de Seyssel d'Aix*.

Corps diplomatique à Munich.

Autriche —: . . , E. e. et M. pl.; Théodore Chev. *de Kast*, cons. de lég.; Joseph Comte *de Greppi*, att.
Bade —: le chamb. et cons. de lég. Baron *de Rudt*, Mit.
États-Romains —: Msgr. M. *Viale-Prelà*, archevêque de Carthage, Nonce.
France —: Paul Baron *de Bourgoing*, Pair, E. e. et M. pl.; César Baron *d'Hailly*, secr. de lég.; Comte *de Montbrun*, Vicomte *d'Aimières*, Baron *Espard de Colonge*, Marquis *de Compiègne*, Vicomte *de Lupel*, Baron *d'Etchegoyen*, attachés.
Grande-Bretagne —: Rt. hon. Dav. Montagu Lord *Erskine*, Pair, E. e. et M. pl.; Stephen Henri *Sulivan*, secr. de lég.; Fréd. Doweton *Orme*, et Congreve Walter *Lonsdale*, attachés à la lég.
Grèce —:
Hanovre —:
Hesse-électorale —: A. *de Baumbach*, ch. d'aff.
Hesse-grand-ducale —: le cons. int. act. et gr.-maître de cérémonie Ferdin. *de Türckheim*, E. e. et M. pl. (en même tems près la cour ducale de Nassau).
Nassau —: le cons. intime *de Rœntgen*, M. pl. (v. la Conf.-Germ.).
Pays-Bas —: le chamb. Adolphe Baron *Bentinck*, Mit. (de même près les cours roy. et Gr.-duc. de Wurtemberg et de Bade); *van de Spiegel*, secr. de légation.
Prusse —: le cons. int. de lég. *de Küster*, E. e. et M. pl.; Charles-Frédéric Jul. *de Nagler*, secr. de lég.

Russie —: le cons. int. et chambellan Dimitri *de Severin*, E. e. et M. pl.; Louis *de Fiollier*, secr. de leg.; *de Martini*, att.

Sardaigne —: le chambellan Fabio Marquis *Pallavicini*, E. e. et M. pl. (en même tems près la Conf.-Germ. et près la cour roy. de Saxe); le Comte *de Cambursan*, secr. de lég.

Saxe (roy. de) —: le chambellan Fréd. Ferdinand Baron *de Beust*, ch. d'aff.

Saxe-Cobourg-Gotha —: le conseiller de lég. François *d'Elsholtz-Blomering*, ch. d'aff.

Suède —: Charles Gustave Comte *Lœwenhjelm*, majorgén., E. e. et M. pl.; Charles Auguste *de Jaerta*, ch. d'aff. (à Vienne).

Wurtemberg —: le conseiller d'état Philippe Maurice Baron *de Schmitz-Grollenbourg*, E. e. et M. pl.; le cap. Jules Baron *de Maucler*, att.

Notices statistiques.

Cercles.	Surface en milles geog. □	Population le 31 Déc. 1840. Nombre des habitants.	d'apres l'âge au sous 14 ans.	au dessûs 14 ans.	nombre des familles.
Haute-Bavière	313,4	690492	168662	521830	147522
Basse-Bavière	187,4	522118	136536	385582	108616
Palatinat .	105	579120	199902	379218	120603
Haut-Palatinat et Ratisbonne	181	457608	124741	332867	103509
Hte-Franconie	128,9	486222	150658	335564	113514
Francon.-moy.	146,2	511937	143447	368490	114543
Basse-Francon. et Aschaffenb.	170	579279	164339	414940	125540
Souabe et Neub.	166,1	544201	144711	399490	125252
	1398	4,370977	1,232996	3,137981	959099

Cercles.	Population d'après la confession. En 1833. Cath.	Protest.	Réform.	autres confess. chrét.	Israélites.
Haute-Bavière .	640790	7868	409	480	945
Basse-Bavière .	501817	1953	12	26	9
Palatinat . . .	228362	297828	—	3321	14472
Haut-Palatinat et Ratisbonne .	406517	35189	47	100	1048
Haute-Franconie	193798	254132	171	15	6598
Francomie-moy.	98907	387431	636	12	12089
Basse-Franconie et Aschaffenbourg	458860	91104	91	368	17914
Souabe et Neub.	443624	67190	1081	251	6931
	2,977675	1,142695	2447	4573	60007

Les dénombrements de 1837 et 1840 ayant été faits sans distinction relative aux confessions, nous n'avons pu rapporter à ce sujet que l'état de l'année 1833.

Cinquième époque financière de 1843—1849.

D'après le rapport du ministre d'état et des finances fait à la chambre des députés (Gaz. univ. d'Augsbourg du 25 juin 1843) la recette et la dépense offrira les chiffres suivants:

Recette annuelle.	fl. prod. net.	fl. prod. brut.
Impôts directs	6,361254	6,540332
Impôts indirects	12,536172	14,355269
Instituts, droits de la couronne .	3,859242	12,210440
Domaines	8,776023	13,049298
Impôts particuliers	64826	73312
Revenus divers	138290	138816
	31,736407	46,357467
Excédants de la quatrième époque financière 1836—1842 incl. ainsique de ceux qu'offrira chaque année de la cinquième . . .	300000	
	32,036407	31,736407
Frais de perception et d'administration		14,631060

Dépenses.	fl.
Dette publique	8,746294
Maison du Roi	3,204957
Conseil d'état	72000
Assemblée des états du pays	46500
Ministère de la maison royale et de l'extérieur	480000
» de la justice	389789
» de l'intérieur	888638
Tribunaux provinciaux du ressort commun au ministère de la justice et de celui de l'intérieur	57902
Ministère des finances	755780
Instituts publics	3,878947
Suppléments aux caisses provinciales	3,920845
Armée	7,319076
Constructions	120065
Pensions aux veuves et orphelins des employés de l'état	448714
Chemins de fer	1,200000
Fonds de réserve	500000
	32,036407

Situation de la dette de l'état

au 1 d'octobre 1855	130,860547 fl. 18 kr.
au 1 d'octobre 1858	126,350907 » 32 »

Intérêts à payer

pour 1835—1836	4,927799 fl. 36 kr.
à la fin 1857—1858	4,791487 » 29 »

BELGIQUE.

Conseil des ministres.

Le lieut.-gén. Comte *Goblet d'Alviella*, ministre des aff. étrangères.
Baron J. *d'Anethan*, ministre de la justice.
J. B. *Nothomb*, ministre de l'intérieur.
Adolphe *Dechamps*, ministre des travaux publics.
Le major-général P. E. *Dupont*, ministre de la guerre.
Mercier, ministre des finances.

Ministres d'état.

Le Comte *de Theux de Meylandt.*
Félix Comte de *Mérode.*

Félix-Amand Comte *de Muelenaere.*
Le lieut.-gén. Cte *Goblet d'Alviella*, min. des aff. étr.
Auguste *Duvivier.*
L.-A.-P. Baron *Evain.*

Secrétaires-généraux des différents ministères.

Affaires étrangères —: Emile Baron *de T'Serclaes* (des Comtes de T'Serclaes-Tilly).
Justice —: Baron *de Crassier.*
Intérieur —: *Soudain de Niederwerth.*
Travaux publics —: *de Bavay.*
Guerre —: *Nicaise.*
Finances —: *Greindl.*

MAISON DU ROI.

Grands-officiers de la couronne.

Cte *d'Arschot-Schoonhoven*, Grand-maréchal du palais.
Le lieut.-général Comte *d'Hane de Steenhuyze*, Grand-écuyer et adjudant-gén., chef de la maison militaire.

Cabinet.

Jules *Van Praet*, min. de la maison royale et secr. du Roi.

Liste civile.

Ed. *Conway*, intend. de la liste civile et secr. du Roi.

Maison militaire.

Le lieut.-gén. Cte *d'Hane de Steenhuyze* (v. ci-dessus), adjudant-gén., chef.
Aides-de-camp —: le lieut.-gén. Comte *Goblet d'Alviella*, min. des aff. étrang., inspect.-gén. du génie.
le major-général *Prisse* (Envoyé extr. et M. pl. à la Haye).
le major-général *Willmar* (Envoyé extr. et M. pl. à Berlin).
le colonel Comte *Cruyckenbourg.*
le major-général *Brialmont*, aide-major-général.

MAISON DE LA REINE.

Dame d'honneur —: la Comtesse *de Mérode-Westerloo.*
Dames du palais —: la Baronne Emmanuel *d'Hooghvorst*; la Comtesse *Vilain XIIII*; la Baronne *de Stassart.*

Gouverneurs des provinces.

Anvers —: Henri *de Brouckère.*
Brabant —: Baron *de Viron.*
Hainaut —: Charles *Liedts.*
Liège —: Baron *van den Steen de Jehay.*

Limbourg —: Baron *de Schiervel*.
Namur —: Edouard Baron *d'Huart*.
Flandre-orient. —: *Desmaizières*.
Flandre-occid. —: Comte *de Muelenaere*.
Luxembourg —: Jean *Smits*.

Corps diplomatique à Bruxelles.

Amérique, États-Unis du N. —: Henry *Hilliard*, ch. d'aff.; Marcellus *Stanley*, esq., att. à la lég.
Autriche —: Maurice Comte *de Dietrichstein*, chamb. et cons. int. imp.-roy., E. e. et M. pl.; le Baron *de Handel*, secr. de lég.
Bade —: le cons. privé *de Dusch*, E. e. et M. pl. (de même près la Conf.-Germanique, à Francfort).
Brésil —: *de Rademaker*, c.-gén., ch. d'aff. ad int.
Danemark —: le Chev. Edouard-Guillaume *de Coopmans*, chambellan, ch. d'aff.
Espagne —: Don François de Paule *de Quadrado*, ch. d'aff.; Don Damasco *de Sancho Larrea*, secr. de lég.; Don Pablo *Morillo* Cte *de Cartagena*, att à la lég.
États-Romains —: Msgr. *Pecci*, archevêque de Damiette, nonce apostolique; Abbé *Clementi*, auditeur, Abbé *Pilaza*, secr. de la nonciature.
France —: le Marquis Gueuilluy *de Rumigny*, Pair, amb.; le Duc *de Bassano*, 1er secr. d'amb.; Marquis *de Ferrière Le-Vayer*, et le Vicomte *d'Harcourt*, attachés.
Grande-Bretagne —: Sir George-Hamilton *Seymour*, kt., E. e. et M. pl.; Thomas Walther *Waller*, secrét. de lég.; *Craven*, attaché à la légation.
Hanovre —: le chamb. et major Louis Comte *de Kielmansegge*, E. e. et M. pl. (de même près la cour roy. des Pays-Bas).
Hesse-Grand-ducale —: le cons. int. de lég. et chamb. Cte *de Gœrlitz*, E. e. et M. pl. (en même tems accr. à la cour de Hesse-élect.).
Nassau —: le cons. int. *de Rœntgen*, E. e. et M. pl. (à Francfort).
Pays-Bas —: le ministre d'état J. J. *Rochussen*, E. e. et M. pl.; Jonkheer G. M. C. *Hooft*, secr. de lég.
Portugal —: . . . ., ch. d'aff.
Prusse —: Alex.-Henri Baron *d'Arnim*, cons. int. de lég. et chambellan, E. e. et M. pl.; le Baron Stach *de Goltzheim*, secr. de lég.
Sardaigne —: le Marquis *Ricci*, MR.
Saxe-Royale —: le cons. privé act. Baron *de Konneritz*, E. e. et M. pl. (à Paris).
Suède et Norvège —: le chambellan Baron *de Wahrendorff*, ch. d'aff.
Toscane —: le chamb. Chev. Simone Luigi *Peruzzi*, MR. (à Paris).

Notices statistiques.

Provinces.	Milles d'Allemagne.	Habitants au 1er janv. 1842.	Par mille carré.
Anvers	51,78	374927	7240
Brabant	59,84	625328	10450
Flandre occidentale	58,96	648554	11000
Flandre orientale .	54,64	778600	14249
Hainaut	67,83	662870	9772
Liège	52,73	413502	7842
Limbourg	43,87	171572	3911
Luxembourg . . .	80,05	176493	2204
Namur	66,21	240711	3635
	535,91	4092557	7612

Finances.

Budget des recettes pour 1843.

69,143553 fcs. Impôts. Contributions directes, cadastre, douanes et accises etc.
17,749827 fcs. foncier,
8,500492 » personnel,
2,876077 » patentes,
215985 » redevance sur les mines,
10,634172 » douanes,
9,600000 » boissons distillées,
19,255000 » accises,
150000 » garantie d'or et d'argent,
162000 » recettes diverses.

69,143553 fcs. à transporter.

69,143553 fcs.	Transport.	
46,992500 »	enrégistrement, domaines et forêts.	
	22,730000 fcs.	droits, additionnels et amendes y relatives,
	329500 »	recettes diverses,
	5,002000 »	barrières, canaux, rivières,
	3,220000 »	postes,
	10,000000 »	chemins de fer,
	4,134000 »	domaines,
	1,577000 »	prisons, cautionnements et consignations, Moniteur etc.
2,154000 »	remboursements.	
	81000 fcs.	contributions directes etc.
	438000 »	enrégistrem., domaines et forêts,
	1,635000 »	remboursements diverses.
118,290053 fcs.	total des recettes.	
13,533225 »	recettes pour ordre.	

Budget des dépenses pour 1845.

10,735015 fcs.	ministère de la justice,	
1,055500 »	»	des affaires étrangères,
4,851757 »	»	de l'intérieur,
11,380181 »	»	des finances,
1,788000 »	le même, non-valeurs et remboursements (dépenses pour ordre 13,533225 fcs. v. ci-dessus),	
883716 »	ministère de la marine,	
11,850045 »	»	des travaux publics,
29,500000 »	»	de la guerre. Ce budget n'a point encore reçu la sanction législative,
34,967865 »	dette publique.	
	30,661280 fcs.	rentes de la dette *),
	3,930585 »	rémunération,
	376000 »	fonds de dépôt,
3,300909 »	dotations.	
	2,751323 »	liste civile,
	22000 »	sénat,
	402300 »	chambre des représentants,
	125286 »	cour des comptes.
110,312988 fcs.	total des dépenses.	

*) Les rentes à payer par le trésor du chef de la dette constituée étaient le 1er janvier 1845

L'Armée se compose de:

1 régiment d'élite à	5	bataillons.
12 régiments d'infanterie de ligne	48	»
3 » de chasseurs à pied à 4 bataillons	12	»
Total	65	bataillons.

10,582010 fcs.	58 ct.		rente annuelle y compris 611894 fcs. pour intérêts de la dette active du livre auxiliaire à solder au gouv. des Pays-Bas (traité de Londres du 19 avr. 1839),
308000	»	— »	rente annuelle et frais à payer à la ville de Bruxelles,
6,170000	»	— »	emprunt et frais de 100,800000 fcs. à 5% (loi du 16 déc. 1851),
1,504500	»	— »	emprunt et frais de 30,000000 fcs à 4½% (loi du 18 juin 1856),
2,060052	»	— »	emprunt et frais de 50,850800 fcs. à 3½% (loi du 25 mai 1838),
5,415400	»	— »	emprunt et frais de 86,940000 fcs. (loi du 26 juin 1840),
1,785000	»	— »	emprunt et frais de 29,250000 fcs. à 5% (loi du 29 sept. 1842),
57000	»	— »	emprunt et frais de . . . . . à 5% (loi du 1 mai 1842),
89088	»	88 »	emprunt et frais de 1,481481 fcs. à 5% pour l'entrepôt d'Anvers.
1,381666	»	67 »	emprunt et frais de 7,000000 fcs. à 3% et versement en numéraire de 1,000000 fcs.
500000	»	— »	intérêts et frais présumés de la dette flottante,
5500	»	— »	intérêts de la dette viagère,
25000	»	— »	intérêt aux anciens concessionnaires de la sambre canalisée,
230705	»	89 »	intérêts à la société générale pour favoriser l'industrie nationale (loi du 26 sept. 1835),
661375	»	66 »	indemnité de reprise du canal de Charleroy.
30,661279 fcs.	68 ct.		total.

2 régiments de chasseurs à cheval à 6 escadrons		12	escadrons.
2 »	de lanciers à 6 escadrons . . .	12	»
2 »	de cuirassiers à 4 escadrons . .	8	»
1 régiment	de guides à 6 escadrons	6	»
	Total 38 escadrons.		

4 rég. d'artill. formant 43 batteries; un escadron du train d'artill. à 4 comp.; 1 comp. de pontonniers; 1 comp. d'ouvriers d'artill.; 1 comp. d'ouvriers-armuriers; 1 comp. sédentaires d'artificiers; 1 rég. du génie; 2 comp. sédentaires; 1 comp. de discipline; 9 comp. de gendarmerie.

Ces troupes réunies forment approximativement un effectif de 90000 h. Indépendamment de l'armée de ligne il existe des cadres pour 90000 h. de gardes-civiques des 1er et 2d bans.

Bolivia *).

Président —: le général *Ballivian.*
Vice-Président —: Mariano-Enrique *Calvo.*

Envoyés et Consuls.

Brésil —: Duarte *da Ponte Ribeiro*, chargé d'aff. — A. *de Sousa-Fereira*, C.-gén.
France —: *Marescheau*, C.-gén. (*à Chuquisaca*).

Notices statistiques.

Provinces.	Surface en m. □ géogr.	Habitants.
La Paz	1880	300000
Oruro	400	80000
Potosi	1500	200000
Cochabamba	2600	250000
Chuquisaca	1620	175000
S. Cruz de la Sierra .	7000	25000
	15000	1,030000

Ces données sont fort incertaines. — On taxe les revenus à 1,700000 dollars.

*) Incertain faute de renseignements exacts.

Ville libre de Brème.

[Pour la constitution de la ville libre anséatique de Brème v. l'alm. de 1828. Les 4 bourguemestres sont élus à vie.]

Bourguemestres —: J. *Smidt* (ch. du dép. des aff. étrang., de même envoyé près la Diète Germanique); S.-H. *Nonnen*; Mich. *Buntze*; Jean-Daniel *Nolteniur.*
Syndics —: A.-G.-B. *Grœning* et A.-F.-A. *Iken.*

Corps diplomatique à Brème.
(Voyez Hambourg.)

Consuls.

Amér., Ét.-Unis du N. —: A.-D. *Mann*, de Cincinnati, c.; H.-W. *Bœhme*, vc.
Argentina, prov. unies du Rio-de-la-Plata —: W.-E. *Berckmeyer*, c.-gén.
Autriche —: Henri *Sengstack*, c.
Bade —: Jean-Fréd. *Sauer*, c.
Bavière —:
Belgique —: Caspar *Primavesi*, c.
Brésil —: Louis-Fréd. *Kalkmann*, vc.
Danemark —: Guillaume-Henri *Cæsar*, c.
Deux-Siciles —: Joachim-David *Hinsch*, c.-gén.; Jean-George *Hœpken*, vc.
Espagne —: José-Tiburcio *de Vivanco*, c.-gén.; Alb.-Nicol. *Schütte*, vc.
France —: George *Binaud*, vc.
Gr.-Bret. —: Benjamin *Pearkes*, esq., vc.
Grèce —: Gustave-Gerhard *Ulrichs*, c.
Hanovre —: Phil. *Fischer*, c.-g.; A.-W.-L. *Brauer*, vc.
Hesse-élect. —: Guill.-Louis *Oelrichs*, c.
Hesse-gr.-duc. —: J. F. *Sauer*, c.
Meckl.-Schwerin —: Erich-Chr.-Louis *Gruner*, c.
Mexique —: Don André *Negrete*, c.-g.; W.-C.-G. *Spitta*, vc.
Pays-Bas —: G.-H. *Rœssingh*, c.
Portugal —: J. *Ribeiro dos Santos*, c.-gén.; Louis-Fréd. *Kalkmann*, vc.
Prusse —: F.-A. *Delius*, c.
Russie —: J. *Achelis*, vc.
Sardaigne —: François-Joseph *Pini*, c.-gén.
Saxe-royale —: Henri *Leupold*, c.

Suède et Norvège —: D.-A. *Meier*, c.
Uruguay —: Raulino-Pereira *Galvao*, c.; Louis-Fréd. *Kalkmann*, vc.
Venezuèle —: H.-G. *Strohm*, c.
Wurtemberg —: Gerh.-Fréder. *Migault*, c.

Population en 1842.

La ville 49700 hab., 23925 hab. mâles, 25775 du sexe.
16919 » sur la rivière droite du Weser,
6201 » sur la rivière gauche du Weser.
(Voir le tableau de la Confed.-Germanique.)

BRÉSIL.

Ministère.

Ministre de l'intérieur ou de l'Empire —: Antonio José *da Silva Maja.*
» de la justice —: Honorio Hermeto Carneiro *Leão.*
» des finances —: Joaquim Francisco *Viaña.*
» de la guerre —: Salvador José *Maciel.*
» de la marine —: Joaquim José Rodriguez *Torres.*
» des aff. étrangères —: ad int. le ministre de la justice.

Grandes charges de la cour.

Grand-maitre de la cour (Mor domo mór) —:
Grand-écuyer (Estribeiro mór) —: Marquis *de Itanhaem.*
Grand-maitre des cuisines (Vedor das Imperiaes Cozinhas) —: Joaquim José *de Siqueira.*
Capit. de la garde des Arziéres (commandante da Imperial Guarda de Archeiros) —: Marquis *de Cantagallo.*
Grand-chapélain (Capellaõ mór) —: D. *Manoel*, évèque de Rio-de-Janeiro.
Grand-Aumônier (Esmoleiro mór) —: Fr. D. *Pedro*, evèque de Chrysopolis.
Grand-secrét. de la cour (Official mór) —: Paulo *Barboso da Silva.*

Grand'-maitresse de l'Impératrice (Camereira mór) —: Marquise *de Maceyó.*
Grand'-maitresse des Princesses —: D. Marianne *Verna Magalhaès.*

Corps diplomatique et Consuls à Rio-Janeiro.

Amérique septentrionale, Etats-Unis —: William *Hunter*, M. pl. — George Wm. *Slacum*, c.
Autriche —: . . . , E. e. et M. pl.; Comte *Giorgi*, ch. d'aff. ad int — François *Scheiner*, c.-gén.
Bade —: Edouard *Lœmmert*, c.
Bavière —: Jean-Herm.-Chrét. *Ten-Brink*, c.-gén.
Belgique —: *de Jagher*, ch. d'aff.; Edmond Baron *le Bailly de Tileghem*, att. — A. *Saportas*, vc.
Brème —: Chrétien *Stockmeyer*, c.-gén.
Buenos-Ayres —: le général Don Thomas *Guido*, E. e. et M. pl.; Don Thomas *Guido*, le cadet, secr. de lég.; D. Daniel *Guido*, att. — Guill. *Platt*, c.-gén.
Danemark —: le cap.-commandant Jean-Charles-Peter *Prytz*, ch. d'aff. — Diogo *Hamann*, c.
Deux-Siciles —: Don Geonaro *Merolla*, ch. d'aff. — Luigi *Decosterd*, vc.
Espagne —: Don José *Delavat y Rincon*, M. pl.; Don Léop.-Aug. *Cueto*, secrét. de lég. — Don Antonio *Aranaga*, vc.
Etats-Romains —: Msgr. Ambrogio *Campodonico*, internonce et ch. d'aff. extraord. — Joseph Diaz *da Cruz-Lima*, c.-gén.
France —: Emile Baron *de Langsdorff*, E. e. et M. pl.; Eugène Cte *Ney*, secr. de lég. ad int.; Chev. Joseph-Léonce *de St. George*, secrét. de lég.; le Baron Alfred *de Vidil*, att. — *Taunay*, chancelier, vc.
Grande-Bretagne —: Ham. Charles-Jacques *Hamilton*, esq., E. e. et M. pl.; Will.-Gore *Ouseley*, esq., secr. de lég. — Robert *Hesketh*, c.
Hambourg —: Aug.-Fréd. *Biesterfeld*, c.-gén.
Hanovre —: W.-H.-A *Berg*, c.
Lubeck —: I.-H.-C. *Ten-Brink*, c.-gén.
Mecklenbourg —: Aug.-Fréd. *Biesterfeld*, c.
Pays-Bas —: Charles-Joachim *Wyleps*, c.-gén.
Portugal —: Ildefonso Leopoldo *Bayard*, E. e. et M. pl.; José *de Vasconcellos*, att. — M.-I. *da Rocha-Cabral*, vc.

Prusse —: Léon *Thérémin*, c., remplaçant le c.-gén.
Russie —: le cons. d'état *Lomonosoff*, E. e. et M. pl. (absent); *de Habbe*, ch. d'aff.
Sardaigne —: Valentino Cte *de St. Martin*, MR.; Marquis *Doria Dolceacqua*, secr. de leg.
Saxe-roy. —:
Suède et Norvège —: Chev. Laurent *Westin*, c.-gén.
Uruguay —: Don Francisco *de Borja Magarinos de Cerrato*, E. e. et M. pl. — Manoel Moreira *de Castro*, vc.

Notices statistiques.

La superficie est évaluée à 130000 m. c., le nombre des habitants — sans y comprendre les Indiens encore tout à fait sauvages, mais bien ceux qui sont plus ou moins civilisés ainsi que les esclaves — se monte à $4\frac{1}{2}$ — 5 millions.

Finances.

A dater du 1 juillet 1842 — juillet 1843 on évalue la recette (un emprunt de 3030,056994 rees y compris) à
13541,584994 rees. La dépense ayant été évaluée à
13912,736981 » on a prévu un déficit de
371,151987 rees.

Le budget de dépense offre les chiffres suivants:

2030,940809	rees	ministère de l'intérieur.	
899,991607	»	»	de la justice.
5869,058470	»	»	des finances.
1276,659820	»	»	de la marine.
1739,449478	»	»	de la guerre.
560,832996	»	»	de l'extérieur.
1535,803801	»	trésor des ministères de l'intérieur, des finances et de la guerre.	
13912,736981	rees.		

La somme affectée au service du ministère de l'intérieur comprend 800 contos rees pour la liste civile de l'Empereur, 42 contos pour celle des Princesses, 50 contos pour la Duchesse de Braganza.

Dans la somme assignée aux dépenses du ministère des finances se trouvent compris

2133	contos	intérêts	de la	dette	étrangère.
2732	»	»	»	»	intérieure.

Cet exposé financier se rapporte exclusivement à l'administration centrale de la province de Rio-de-Janeiro, puisque chaque province du Brésil est soumise à une administration particulière, dont les surplus éventuels reviennent au trésor de l'état qui en revanche doit en combler les déficit. Lors de la pacification de Rio-Grande do Sul qui pour le moment exige une dépense de 1676 c. tandis qu'autrefois cette province était d'un rapport de 1000 c., l'état de la recette sera plus satisfaisant.

[Le millerees équivant en argent à $43\frac{1}{2}$ pence = 1 thaler $5\frac{8}{10}$ gr. argent de Prusse. — Le prix en papier est variable, à la fin de juillet 1841 le millerees valait $30\frac{1}{2}$ pence, $25\frac{1}{10}$ silbergr. arg. de Prusse. L'ancien taux de Portugal équivalait à $67\frac{1}{2}$ pence (1 thaler $25\frac{5}{10}$ gr. arg. de Pruss).]

Armée. L'armée composée de troupes régulières et de colonnes mobilisées de la garde nationale est forte de 21974 h.

Marine. 98 batiments de guerre au nombre desquels on compte 1 vaisseau de ligne, 2 frégates, 4 corvettes, bricks, brigantines etc. armés de 3336 matelots et soldats de marine avec 476 canons.

Brunsvic.

Ministère d'état.

Werner Comte *de Veltheim*, ministre d'état et grand-veneur.
Baron *de Schleinitz*, Doct. en droit, ministre d'état.
Fréd. *Schultz*, Doct. en droit, ministre d'état.
George *de Koch*, cons. du ministère et secr. int.

Grandes-charges de la cour.

Grand-maréchal de la cour —: . . .
Grand-chambellan —: Comte *d'Oberg*.
Grand-veneur —: le ministre d'état Comte *de Veltheim* (v. ci-dessus); le veneur de la cour et cons. de la chambre Jean *de Veltheim*.
Grand-ecuyer —: . . .
Vice-grand-écuyer —: *de Girsewald*, colonel, chamb. et aide-de-camp.
Intendant du théatre de la cour —: le chambellan et major *de Munchhausen*.
Maréchal de la cour —: le chamb. Hermann *de Bulow*.

Corps diplomatique à Brunsvic.

Autriche —: . . . . , E. e. et M. pl.; Edmond Comte *de Hartig*, ch. d'aff.
Belgique —: le général *Willmar*, E. e. et M. pl. (à Berlin).
France —: *Martin*, E. e. et M. pl. (v. Hanovre).
Prusse —: le chamb. et cons. de lég. Cte *de Seckendorff*, E. e. et M. pl. (à Hanovre).

Notices statistiques.

Arrondissements.	Milles □ géogr.	Habitants.
Cercle de Brunsvic . .	10,61	65112
„ „ Wolfenbuttel	10,87	51754
„ „ Helmstædt .	14,44	41611
„ „ Holzminden .	14,92	43304
„ „ Gandersheim	13,04	40396
„ „ Blankenbourg	8,2	20771
	72,08	262948

La principauté d'Oels dans la Silésie prussienne a environ $37_{1\,0}^{8\,8}$ m. c. géogr. et 90000 habitants.
Militaire: 2000 h.; Contingent: 2180 h.

Finances.

D'après l'état de l'époque financière de 1843 — 1845.

I. État de la chambre des domaines.

Recette: 2,197674 th. (domaines, affermages et droits 1,014496 th., forêts et chasses 802178 th., mines et usines 381000 th.)
Dépense: 1,726441 th. (savoir 662167 th. à payer à la caisse de la maison duc., 88953 th. pour les travaux dans les domaines, 42228 th. pour la conservation des forets, 27000 th. pour le haras du pays, 298900 th. intérêts.)
Excédant: 471233 th.

II. Budget de l'état.

Recette: 3,752143 th. est compris dans ce chiffre l'excédant de la recette de la chambre des domaines.

Impôts fonciers	967850 th.
Impôts sur les personnes .	325790 „
Monopole des sels . . .	39900 „
Timbre	103710 „
Chaussées, ponts etc. . .	154245 „
Lombards	84000 „
Profits de la loterie . .	25000 „

Dépense: 3,752143 th.

Frais des diètes . .	24354 th.
Administration de la justice	479922 „
Administration des finances	374214 „
Département militaire . .	982384 „
Intérêts	422700 „
Fonds d'amortissement .	250000 „

CHILI *).

Président —: le général *Bulnès*.

Min. d'état du dép. de l'intérieur } —: Raimond
„ „ „ „ des relat. extér. } *Irarrasaval*.
Min. d'état du dep. des financ. —: Emmanuel *Renquifo*.
„ „ des dép. de la guerre et de la marine —: le général *Cruz*.
„ „ du dép. de la justice —: Emmanuel *Monte*.

Envoyés et Consuls.

Amérique, Etats-Unis du Nord —. John S. *Pendleton*, ch. d'aff. (à Santjago).
Belgique —: *Eosch*, c.-gén.; Hip. *Serruys*, c. (à Valparaiso).
Brésil —: Miguel Maria *Lisboa*, ch. d'aff. — Bento Gomes *d'Oliveira*, c.-gén.
Danemark —: Nicolas *Paulsen*, c.
France —: *De Calotte*, CG. et ch. d'aff. (à Santjago).

*) Faute de renseignements exacts la Réd. ne garantit pas l'authenticité de ces données.

Grande-Bretagne —: Hon. John *Walpole*, ch. d'aff. et c.-gén. (à Santjago).
Hambourg —: Ernest-Ferdinand *Mutzenbecher*, c.
Sardaigne —: le Chev. Auguste *Picolet d'Hermillon*, c.-gén. (à Valparaiso).

Notices statistiques.

Provinces.	Milles □ géogr.	Population.
Coquimbo	1502	30000
Aconcagua	422	100000
Santjago	400	180000
Colchagua	383	130000
Maule	188	50000
Conception	246	70000
Valdivie	35	7000
Chiloë	172	35000
	3348	602000

La recette de l'année 1839 s'est montée à 2,289000 piastres, la dépense à 1,700000 „

La milice ayant été bien organisée on a réduit le nombre des troupes à 1600 hommes. La flotte se compose d'une seule frégate et de quelques petits bâtiments.

Cracovie.

Le gouvernement de cet état se compose du Président du sénat et de huit sénateurs. — L'assemblée des représentants du pays est convoquée aussi souvent que l'Administration du pays le rend utile ou necessaire et en particulier dans le cas où il s'agit de changements à introduire dans le budget en vigueur. Elle arrête le budget, examine le compte que le gouvernement est tenu de lui rendre de l'administration des fonds publics, vote les lois proposées par le sénat. Elle est composée de deux sénateurs dont l'un préside ses délibérations, — de deux membres délégués par le chapitre de Cracovie, — de vingt députés élus par les collèges électoraux tant de la ville que du territoire — de deux professeurs délégués par l'université et de quatre juges de paix. — La milice du pays consiste en une compagnie de police, deux compagnies d'infanterie de ligne et un détachement de gensd'armerie, en tout elle se monte à 501 hommes. — Le budget actuel offre la somme de 1,812224 fl. p. 3 gr. de recettes et autant de dépenses annuelles. — Etendue du pays 21 milles carrés; 141202 habitants, dont 41832 dans la ville.

Gouvernement.

L'Abbé Jean *Schindler*, président du sénat.

Sénateurs.

L'Abbé Ant. *Bystrzanowski.* | François *de Brzozowski.*
Louis *de Sobolewsky.* | Hiacynthe *Ksiezarski.*
Alexandre *de Kietczewski.* | Victor *Kopff.*
Alexis *de Wezyk.* | Vincent *Szpor.*
Secr.-gén. du sénat —: Vincent *de Darowski.*

Tribunaux.

Président de la cour supérieure —: Pierre *Bartynowski.*
Président du tribunal —: *Adalbert Mojer.*

Résidents des cours protectrices à Cracovie.

Autriche —: *de Lichmann*, rés. et cons.-gén.
Prusse —: le cap. de cav. *d'Engelhardt*, rés.
Russie —: Baron *d'Ungern-Sternberg*, chamb. et cons. d'état act., rés. et cons.-gén.

Danemark.

Conseil privé d'état sous la présidence de S. M. le Roi.

Membres —: S. A. R. le *Prince royal*; S. A. R. le Prince *Frédéric-Ferdinand.*

Les ministres privés d'état.

Paul-Chrét. *de Stemann*, min. de la justice, prés de la chancellerie danoise, vice-chancelier de l'ordre.
André-Conr.-Pierre Comte *de Rantzau-Breitenbourg* (prend place au cons. d'état, quand il se trouve à Copenhague).

Adam-Guillaume Comte *de Moltke* de Bregentved, min. des finances.
André Sandöe *Oersted*, procureur-gén. de Danemark.
Henri Comte *de Reventlow-Criminil*, chef du dép. des aff. étrangères.

Président de la chancellerie danoise —: Paul-Chrétien *de Stemann*, ministre privé d'état et de la justice.
Président de la chancell. de Schleswig-Holstein-Lauenbourg —: Joseph Cte *de Reventlow-Criminil*.
Députation financière —: } le ministre d'état et
Direction de la dette d'état et des fonds d'amortissement —: } des finances Comte *de Moltke*.
Direct. de la chambre des finances (Rente-Cammer) —: Jean-François-Gottl. *Schœnheyder*.
Directeur de la chambre du commerce et des douanes —: Chrétien-Albert *Blukme*.
Conseil de l'amirauté et du commissariat-général. Premier député —: Jean Baron *de Holsten*, de la baronie de Holsteenhuus, amiral
Conseil du commissariat-général. Premier député —: le lieut.-général Charles-Louis-Guill. *de Rœmer*.
Directeur-gén. des postes —: S. Exc. Othon-Sophe Cte *de Danneskiold-Samsöe*.

Lieutenant dans les duchés de Schleswig et de Holstein —: *Frédéric*-Emile-Aug. Prince de Schleswig-Holstein-Sonderb.-Augustenbourg, lieut.-général et commandant-général dans les duchés de Schleswig et de Holstein, Gouverneur des Dithmarses, président en chef de la rég. de Schleswig et de Holstein.
Régence de Schleswig-Holstein à Gottorp. Présid.—: Joachim-Owe-Fréd. *Spies*, cons. int. de conf., docteur en droit
Régence de Lauenbourg. Gouverneur et Drossart —: Chret.-Andr.-Frédéric Comte *de Rantzau*, chamb.

Tribunal sup. à Copenhague. Justitiaire —: le chamb. Frédéric *de Lowzow*.
Tribunal sup. de Schleswig-Holstein-Lauenbourg à Kiel. Présid. —: Jean-Paul *Hœpp*, cons. int. de conf.

Adjudant-gén. du Roi —: le major-général et chamb. Charles *d'Ewald*.
Adjudant-général de l'état de la marine —:
Secrétaires du Cabinet du Roi —: le cons. privé d'état Jean-Gunder *Adler*, secr. d'état pour les aff. de grâce; le chamb. Chrétien-Louis *de Tillisch*.

Grandes-charges de la cour.

Grand-chambellan —: Jean-Sigismond *de Mœsting*, chancelier des ordres et chef de la bibliothèque roy.
Grand-gentilhomme de la chambre —: le Comte Don Alfonso d'Aguirre *Yoldy*.
Grand-écuyer —: Chrétien Cte *Danneskiold-Samsöe*.
Grand-maître des cérémonies —: le lieut.-gén. Fréd.-Conrad *de Holstein*.
Maréchal de la cour —: le chamb. Joachim-Gottsche *de Levetzau*, maréchal des ordres.
Maître des cérémonies —: le chamb. Charles-Fréd.-Christophe Comte *d'Ahlefeldt-Laurwig*, intendant de la musique et du théatre.

Gouverneurs des colonies.

Gouv.-général des iles des Indes occid. —: le chamb. et major-gén. Pierre-Charles-Fréd. *de Scholten*.
Vice-Gouvern.-général des iles de l'Inde occid., gouverneur de St. Thomas et de St. Jean —: le chamb. et commiss.-général des guerres Jean *Sœhattker*.
Indes-orientales. Gouvern.-gen. de tous les établissements etc. —: le cons. d'état Pierre *Hansen*.
Frédéric-nagor ou Serampore en Bengale —: le cons. d'état Pierre *Hansen*, chef.
Côte de la Guinée —: . . ., gouverneur.
Côte de la Grœnlande —: le major Louis *Fasting*, inspecteur de la partie septentr.; lieut.-capitaine Charles-Pierre *Holbœll*, inspect. de la partie méridionale.

Corps diplomatique à Copenhague.

Amérique, États-Unis du N. —: . . . ch. d'aff.
Autriche —: le chamb. et colonel Edouard-George-Guill. Baron *de Langenau*, ch. d'aff.
Belgique —: Adolphe *de Vriere*, ch. d'aff.; Ferdinand Comte *de Hamal* et Idesbalde Baron *de Snoy-d'Oppuers*, attachés.

Brésil —: le chev. José-Sébastien *de Carvalho*, c.-gén. et ch. d'aff. ad int.

Espagne —: Don Juan Ximenez *de Sandoval*, ch. d'aff.; *Victorero*, secr. de lég.

France —: Alexis Comte *de Saint-Priest*, Pair, E. e. et M. pl.; Adolphe *Dotezac*, secr. de lég.; Louis *d'Heurcel*, att.

Grande-Bretagne —: Rt. hon. Sir. Henri Watk. Wms *Wynn*, E. e. et M. pl.; Peter *Browne* esq., secr. de lég.

Pays-Bas —: Jonkheer Evert Marius Adrian *Martini*, ch. d'aff.

Portugal —: le chev. Joseph-Maurice *de Correa-Henriquez*, ch. d'aff.

Prusse —: le chamb. Auguste-Louis Baron *Schoultz d'Ascheraden*, E. e. et M. pl.; Baron Arnold Ernest Jules *de Schack*, secr. de lég.

Russie —: le cons. int. Baron *de Nicolai*, E. e. et M. pl.; le cons. de cour et gentilh. de la chambre Gustave Comte *de Stakelberg*, 1er secrét. de lég.; l'assesseur de collège *d'Evers*, 2d secr.

Suède —: le chamb. Elie Baron *de Lagerheim*, E. e. et M. pl.; le gentilh. de la chambre George *d'Edelkreutz*, secr. de lég.

Villes anséatiques —: Aug.-Guill. *Pauli*, MR. et CG.

Notices statistiques.

États.	Milles □ géograph.	Habitants.
Le royaume de Danemark (1 févr. 1840)	883,63	1,283027
Seelande. Copenhague		120819
		330361
Mœen		12297
Bornholm		25199
Fuhnen		158282
Langeland		15969
Laland		50447
Falster		20955
Jutland		548698
Farœ (18 août 1834)	23,57	6928
Islande (1 févr. 1855)	1405,74	56034
Schleswig (1 février 1840)	162,8	348526
Holstein (1 février 1840)	156,5	455093
Lauenbourg (1 février 1840)	19,05	45342
	2451,09	2,194950

Colonies.	Milles □ géogr.	Habitants. libres.	esclav. noirs.	totaux.
Grœnlande (1835)	186			7552
Iles des Indes occident.	8,4			43178
St. Croix (Recensement		6805	19876	26681
St. Thomas du 1 octobre		8707	5315	14022
St. Jean 1855.		532	1943	2475
Colonies de l'Inde orient. (1855)	26,05			35732
Possessions sur la côte de Guinée				40000
	220,45	16044	27134	125662

Finances.

Recette 1843.

7,650850	rixbancd.	provenant des provinces danoises.	a)
5,132150	»	» des duchés de Schleswig et Holstein.	b)
240000	»	» du duché de Lauenbourg.	
99700	»	» des colonies d'outre mer.	
1,868000	»	» des droits de passage du Sund et des rivières.	
72000	»	produit net du canal de Schleswig-Holstein.	
255100	»	» » des postes.	
580000	»	rentes de la dette active (affectées au payement des intérêts et de l'amortissement de la dette publique).	
15,897800	rixbancd.	total.	

a) pour le Danemark.	b) pour le duché de Schleswig.	
215000	1,313600	domaines.
3,359000	2,048200	impôts directs et droits.
3,670000	1,507850	impôts indirects.
406850	262500	revenus directs (loterie etc.).
7,650850	5,132150	

Dépense.

686200	rixbancd.	maison du Roi, entretien des jardins, des écuries, frais de voyage et d'administration.	
532190	»	apanages des Princes.	
50000	»	construction du château de Christiansbourg.	
11500	»	conseil privé d'état.	
323409	»	département des affaires étrangères.	
4,005824	»	administration civile.	
	420162	rixbancd. chancellerie du Danem.	
	786607	» » de Schleswig, Holstein et Lauenbourg.	
	155735	» chambre des douanes et du commerce.	
	731810	» chambre des finances.	
	255840	» secrétariat d'état pour les affaires des grâces.	
5,609123	rixbancd.	à transporter.	

5,609123	rixbancd.	transport.	
	17104	rixbancd.	administration des universités et collèges.
	50480	»	adm. de la dette publique.
	40924	»	administration des haras et écoles vétérinaires.
	1,547162	»	députation des finances.
4,308667	»	département de la guerre.	
	1,053100	rixbancd.	amirauté et commissariat.
	3,255567	»	commissariat général.
600000	»	dépenses imprévues.	
5,100000	»	intérêts et amortissement de la dette publ.	
15,617790	rixbancd.		

La dette publique montait le 1 janv. 1841 à 116,607583 rixbancdaler, la dette active au contraire annonce le chiffre de 19,537800 rixbancdaler.

(1 rixbancdaler = ½ thaler banco = ¾ thaler de Prusse.).

Armée.

1 bataillon de gardes à 4 compagnies	590 h.	17219 h. d'infanterie.
1 corps de garde de chasseurs . .	723 h.	
17 bat. d'inf. de ligne à 4 comp.	15906 h.	
5 bat. de chass. de ligne à 4 comp.		
gardes du corps à cheval	165 h.	3962 h. de cavalerie.
2 escadrons de hussards	329 h.	
24 escadrons de dragons en 6 rég. .	3468 h.	

12 batteries d'artillerie de campagne de 8 pièces formant une brigade 3410 h. de deux rég.; 2 comp. d'artificiers et 2 comp. ouvriers faisant l'état d'équipage.

Corps de génie 295 h.

Marine.

La marine compte 5 vaisseaux de ligne de 84 et 1 de 66 canons; 1 vaiss. de garde; 2 frégates de 48 canons, 4 de 46, 2 de 40; 1 corvette de 26, 3 de 20 canons; 2 bricks de 16, 4 de 12 can.; 1 schooner de 8, 1 de 6 can.; 3 cutters, 18 chaloupes canonières à mortiers, 18 barques canonières à mortiers, 48 chaloupes canonières ordin., 2 vaiss. à vapeur.

Deux-Siciles.

Conseil d'état.

S. M. le Roi.

Marquis *de Pietracatella* D. Giuseppe *Ceva Grimaldi Pisanelli*, ministre-conseiller d'état, président par interim du conseil des ministres.
Prince *de Scilla*, Duc *de Ste Christine*, D. Foulco *Ruffo de Calabria*, ministre-conseiller d'état, chargé du portefeuille des affaires étrangères.
Prince *de Campofranco* D. Antonio *Lucchési-Palli*, ministre-conseiller d'état, président de la consulte-générale du royaume.
Prince *de Trabia* Don Giuseppe *Lanza*, ministre-conseiller d'état, secrét. d'état du culte.
Don *Filippo Saluzzo*, lieut.-gén., cons. d'état.
Chev. D. Niccola *Parisio*, ministre-secrétaire d'état de grâce et de justice.
Maréchal-de-camp Marquis D. Francesco Saverio *Delcarretto*, ministre-secrét. d'état de la police-générale.
Chev. D. Niccolò *Santangelo*, ministre-secrét. d'état de l'intérieur.
Duc *de Laurenzana* D. Onorato *Gaetani*, ministre-secrétaire d'état.
Commandeur D. Ferdin. *Ferry*, ministre-secrétaire d'état des finances.
Chev. D. Giustino *Fortunato*, ministre-secrétaire d'état.
D. Niccola *Nicolini*, ministre-secrétaire d'état.
Prince *de Comitini* D. Michele *Gravina e Requesenz*, ministre-secrétaire d'état.
Chargé du protocole du conseil d'état, commandeur D. Leopoldo *Corsi*.

Conseillers-ministres d'état selon l'ordre de leur nomination.

Prince *de Scilla* Duc *de Ste Christine*, D. Foulco *Ruffo de Calabria*.
Lieutenant-général Prince *della Scaletta* D. Antonio Ruffo.
Marquis *de Pietracatella* D. Joseph *Ceva Grimaldi Pisanelli*.
Prince *de Campofranco* D. Antonio *Lucchési-Palli*.

Conseillers d'état selon l'ordre de leur nomination

Prince *de Fitalia*.
Prince *de Trabia*.
Prince *de Scilla* Duc *de Ste Christine*, D. Foulco *Ruffo de Calabria*.
Marquis *della Favare* D. Pietro *Ugo*.
Lieut.-général Prince *della Scaletta* D. Antonio *Ruffo*.
Duc *de Floridia*, Pr. *de Partanna* D. Vincenzo *Grifeo*.
Prince *de Campofranco* D. Antonio *Lucchési-Palli*.
Lieutenant-général D. Filippo *Saluzzo*.
Marquis *de Pietracatella* D. Giuseppe *Ceva Grimaldi Pisanelli*.

Ministres-secrétaires d'état selon l'ordre de leur nomination.

Chev. D. Antonino *Mastropaolo*, sans portef.
Chev. D. Niccola *Parisio*, avec portef.
Maréchal-de-camp Marquis D. Francesco Salverio *Delcarretto*, avec portef.
Chev. D. Niccolò *Satangelo*, avec portef.
Duc *de Laurenzana*, Don Onorato *Gaetani*, sans portef.
Prince *de Trabia*, Don Giuseppe *Lanza*, avec portef.
Command. Don Ferdinando *Ferry*, avec portef.
Chev. D. Giustino *Fortunato*, sans portef.
Don Niccola *Nicolini*, sans portef.
Prince *de Comitini* Don Michele *Gravina e Requesenz*, sans portef.

Conseil des ministres.

Marquis *de Pietracatella* D. Giuseppe *Ceva Grimaldi Pisanelli*, ministre-conseiller d'état, président par interim du conseil des ministres.
Prince *de Scilla* Duc *de Ste Christine*, D. Foulco *Ruffo de Calabria*, ministre-conseiller d'état, chargé du portef. des affaires étrangères.
Prince *de Trabia* D. Giuseppe *Lanza*, cons. d'état, ministre d'état des aff. ecclesiastiques.
Chev. D. Niccola *Parisio*, ministre-secrétaire d'état de la grâce et de la justice.
Maréchal-de-camp, Marquis D. Francesco Saverio *Delcarretto*, min.-secrét. d'état de la police-générale.

Chev. D. Niccolò *Santangelo*, ministre-secrétaire d'état des affaires intérieures.
Commandeur D. Ferd. *Ferry*, min.-secrét.-d'état des finances.

Secrétairie et ministère d'état de la guerre et de la marine —: le maréchal-de-camp Baron D. Giuseppe *di Brocchetti*, directeur.

Lieutenant-général en Sicile.

Lieutenant-gén. D. Luigi Niccola *de Majo* Duc de *Santo Pietro*, commandant-général des armées en Sicile.

Grandes-charges de la cour de S. M. le Roi.

Pr. *di Bisignano* Don Pietrantonio *Sanseverino*, gr.-maître de la cour et surintendant de la maison-royale.
Prince *di Camporeale* D. Domenico *Beccadelli di Bologna*, grand-écuyer.
Duc *d'Ascoli* D. Sebastiano *Marulli*, somegliere del corpo.
. . . . . , commandant-général de la garde du corps royale.
Msgr. D. Pietro *Naselli ed Alliata*, archevêque *de Leucosia*, grand-chapelain.

Le premier des adjudants-généraux.

Le lieut.-général D. Filippo *Saluzzo*, cons. d'état.

Secrétaire privé du Roi.

Commandeur D. Leopoldo *Corsi*, chargé de même du protocol du conseil d'état.

Corps diplomatique à Naples.

Amérique, États-Unis —: William *Boulware*, ch. d'aff.
Autriche —: Louis Comte de *Lebzeltern*, E. e. et M. pl.; le conseiller de lég. Charles Baron *Walter*; *Raymond*, secr. de lég.
Brésil —: Cav. Paulino de *Silva-Barboza*, ch. d'aff.
Espagne —:
Etats-Romains —: Msgr. Camillo *de Pietro*, archevêque de Beryte, nonce apostolique.

France —: Duc *de Montebello*, Pair, Amb.; *de Lutteroth*, secr. d'amb.; Comte *de Maricourt*, Comte Thibaud *de Chastaigner* et Baron *Lemercier*, attachés à la lég.
Grande-Bretagne —: Hon. Guillaume *Temple*, E. e. et M. pl.; Jean *Kennedy*, esq., secr. de lég.; George *Fagan* et Robert *Mac Perlane*, attachés à la lég.
Hanovre —: le cons. de lég. *de Kestner*, MR. (Rome).
Lucques —: le Comte *di S. Marzano*, E. e. et M. pl. (v. ci-dessous Sardaigne).
Prusse —: le chambellan *de Brockhausen*, E. e. et M. pl.
Russie —: le cons. privé Comte Léon *Potocki*, E. e. et M. pl.; *Oustinoff*, secr. de lég.; le cons. act. d'état *de Sass*, et le cons. act. d'état *Fonton*, attachés à la lég.
Sardaigne —: le Comte Hermolas Asinari *di S. Marzano*, E. e. et M. pl.; Vittorio Marquis *Centurione*, secrét. de lég.; le Marquis *Giovanni* Battista *Spinola*, att. à la lég.
Suède —: le cons. de lég. Jean-Guillaume *Bergmann*, ch. d'aff. (de même près les cours royale, grand-ducales et ducales de Sardaigne, Toscana, Lucques, Modène et Parme; réside à Florence).

Notices statistiques.

Provinces**).	Aire en m. carr. géogr.	*) Nombre des: distrits		communes	Habitants *).
Dominii di qua del Faro.					
Napoli	8,75	4	40	67	725052
Terra di Lavoro	110,45	5	49	233	710262
Principato citeriore	123,5	4	45	164	528302
Basilicata	153,94	4	42	122	488463
Principato ulteriore	88,88	3	34	136	375880
Capitanata	175,18	3	31	62	306142
Terra di Bari	80,69	3	37	53	472848
Terra d'Otranto	125,88	4	44	122	395745
Calabria citeriore	166,19	4	43	151	415212
2a » ulteriore	84,28	4	37	150	366423
1a » ulteriore	70,08	3	25	109	295284
Molise	57,37	3	33	142	348050
Abruzzo citeriore	79,56	3	25	120	295256
2o » ulteriore	53,95	4	34	123	304942
1o » ulteriore	103,57	2	17	73	210657
	1481,5	53	533	1827	6,238618
Dominii di là del Faro.					
Palermo	81,5	4	33	72	475358
Messina	69,5	4	28	96	338353
Catania	84,2	4	29	66	350644
Girgenti	76,5	3	20	40	219624
Noto	62,5	3	18	32	234910
Trapani	49,4	3	14	21	174580
Caltanissetta	72,3	3	16	29	171600
	495,7	24	158	356	1,965069
	1977,2				8,203687

*) Almanacco reale del regno delle Due Sicilie per l'anno 1843.

**) Remarque: (de la statist. néap. par Serristori):

1. Les données sur l'aire varient de 23106 à 24971 milles ital. (1444 et 1560 m. carrés géograph.).
2. L'administration civile des communes se fait par 1 Decurionato, 1 Syndic et 2 Magistrats élûs pour chacune d'elles. Ces communes forment 55 Capiluoghi dont chacune a son intendant, 1 conseiller et 1 conseil provincial.

Pour l'exercice du droit civil il y a 12 tribunaux de 1ère inst., 4 hautes-cours et la cour suprême à Naples. La justice criminelle est administrée par 15 hautes-cours criminelles.

*) Faute de renseignements exacts la Réd. ne garantit pas l'authenticité de ces données.

D'après la statistique de Naples par Serristori les revenus de l'état s'élèvaient en 1855 à 26,089000, les dépenses à 26,100000 ducati.

L'armée était forte en 1858 de 44948 hommes. Il y en avait 29381 h. d'infanterie, 2100 h. d'artillerie, 4473 » de cavalerie, 750 » du génie.

Elle se compose actuellement de

1 comp. de gardes du corps,
1 rég. de vétérans,
2 » de grénadiers
1 » de chasseurs
2 » de hussards
} gardes,
la gendarmerie,
2 rég. d'artillerie à pied,
1 comp. d'artillerie à cheval,
1 brig. d'ouvriers et de pontonn.,
1 corps d'artillerie garde-côtes,
du corps de génie avec 1 bat. de pionniers et
1 bat. de sapeurs mineurs,
13 rég. d'infanterie de ligne,
7 bataillons de chasseurs,
4 rég. d'infanterie suisses,
3 » de dragons,
2 » de lanciers.

On compte de plus 19 escadrons de gardes d'honneur, 15 en deçà, 4 au de là du Fare de Messine.

Écuador *).

Le Caracccas et la Nouvelle Grenade s'étant réunis 1819 sous le nom de Colombie, le Quito s'y joignit 1821 et Panama l'an 1825. L'an 1851 la République Colombienne se divisa néanmoins en trois états séparés: la Nouvelle Grenade, Vénézuèle et Écuador. Ce dernier comprend les provinces de Quito, Guavaquil et Assuay. La superficie du pays sera environ de 10,000 m. c. avec 600,000 habitants.

Président —: Gén. Don Juan José *Florez*.
Min. des aff. étr. —: Antonio *Morales*.
Min. des finances —:

*) Faute de renseignements exacts la Réd. ne garantit pas l'authenticité de ces données.

Corps diplomatique et Consuls.

Espagne —: Don Louis *de Potestad*, ch. d'aff.
France —: *de Mendeville*, cons.-gén. (à Quito).
Grande-Bretagne —: W. *Cope*, Esq. c. (à Guayaquil).
Pérou —: . . . ., E. e. et M. pl.

Espagne *).

Tuteur prov. de S. M. la Reine Isabelle II et de son auguste sœur l'Infante.

Le Duc *de Baylen.*

Conseil des ministres.

Président du conseil des ministres —: Don Joaquin Maria *Lopez.*
Min. des aff. étrang. —: D. Manuel Maria *d'Aguilar.*
„ de la guerre —: Don Francisco *Serrano.*
„ de l'intérieur —: Don Firmin *Caballero.*
„ de la justice —: Don Joaquin Maria *Lopez.*
„ de la marine, du commerce et des colonies —: Don Joaquin *Frias.*
„ des finances —: Don Mateo Miguel *Ayllon.*

Corps diplomatique à Madrid.

Amérique, Etats-Unis du Nord —: Washington *Irwing*, E. e. et M. pl.; Arthur *Middleton*, secr.
Belgique —: Charles Comte *de Marnix*, chargé d'aff.; E. *Desmaizières*, att.; Baron Fréd. *de Beeckman*, att.
Brésil —: José Franç. de Paula *Cavalcanti*, M. pl.
Danemark —: le chamb. Olinto *Dal Porgo di Primo*, ch. d'aff.
France —: . . . ., amb.; le Duc *de Glucksberg* (de Cazes), ch. d'aff.
Grande-Bretagne —: Sir Arthur *Aston*, E. e. et M. pl.; Henry Valentin *Jerningham*, esq., secr. de lég.; N. S. *Scott*, att.
Mexique —: Don Ignacio *Valdivieso*, M. pl.
Pays-Bas —: E. Baron Sirtoma *de Grovestins*, chargé d'aff.
Portugal —: le Chev. *de Lima*, c. E. et M. pl.; Soares *Leal*, secr. de lég.
Suède —: le chamb. *de Lorichs*, ch. d'aff.
Villes libres d'Allemagne —:

*) Sans correspondance.

Notices statistiques.

Ancienne divis. en provinces.	Nouvelle divis. en provinces.	Surface en milles □.	Nombre des habitants 1855.
L'Andalousie.			
	1. Cordoue	195,75	315459
	2. Jaen	209,25	260919
	3. Grenade	452,81	570974
	4. Almeria		234789
	5. Malaga		390515
	6. Séville	423	367303
	7. Cadiz		324703
	8. Huelva		133470
L'Arragon.			
	9. Zaragoza	693	301408
	10. Huesca		214874
	11. Teruel		218403
	12. Oviedo	173,45	434635
La Nouvelle Castille.			
	13. Madrid	61,82	320000
	14. Tolède	412,86	282197
	15. Ciudad-Real	354,96	277788
	16. Cuença	531,51	334682
	17. Guadalaxara	91,6	169375
La Vieille-Castille.			
	18. Burgos	361,13	224407
	19. Logrono		147718
	20. Santander		160057
	21. Avila	120,03	137903
	22. Segovie	163,12	134654
	23. Soria	191,81	115016
	24. Valladolid	152,44	184047
	25. Valencie	81,56	148491
L'Estremadure.			
	26. Badajoz	674,33	306092
	27. Caceres		241328
La Catalogne.			
	28. Barcelonne	573,2	442273
	29. Tarragone		233477
	30. Lerida		151332
	31. Gerona		214150

Ancienne divis. en provinces.	Nouvelle divis. en provinces.	Surface en milles □.	Nombre des habitants 1833.
La Galice		748,1	
	32. la Corogne		435670
	33. Lugo . .		357272
	34. Orosa . .		319038
	35. Pontevedra		360006
Roy. de Léon.			
	36. Léon . .	277,38	267438
	37. Salamanque	264,94	210314
	38. Zamora . .	167,65	159425
Murcie.		370,69	
	39. Murcie . .		283549
	40. Albacete .		190766
La Valence.		361,59	
	41. Valence .		388961
	42. Alicante .		368923
	43. Castellon de la Plata .		199220
Le Navarrais.			
	44. Pampelune	115,31	230925
Alava.			
	45. Vittoria .	50,91	67523
La Biscaïe.			
	46. Bilbao . .	59,65	111433
Guipuscoa.			
	47. S. Sébastien	29,25	108599
Les Baléares		82,69	229197
Les Canaries		151,56	199950
		8598,27	12,286941

Colonies.	Surface en milles □.	Nombre des habitants 1833
A. l'Amérique.		
Capitainerie générale de Havanna	2504,5	1,020862
a. l'Ile de Cuba	2309	730262
b. » » Portorico	183,85	282000
c. les Vierges espagnoles . .	6,75	2000

Colonies.	Surface en milles □.	Nombre des habitants 1833.
B. Asie et terres Australes.		
Capitainerie génér. des Philippines	2507	2,679500
a. Une partie de l'île Manille .	1450	1,822200
b. Les Bisayas	879	803000
c. Les iles Baschées et Babuyanes	60	5000
d. Une partie de Magindanao .	61	43800
e. Iles Marianes	57	5500
C. Possessions en Afrique.	24,5	17071
1. Présides	1,5	11481
2. Les îles de la Guinée . . .	23	5590
	5036,00	3,717433

Les derniers évènements politiques en Espagne nous mettent dans l'impossibilité de donner des détails relatifs à l'état des finances, à l'armée et à la marine de ce royaume. Puisse enfin l'esprit de l'ordre concilier les partis, puisse une législation sage et l'amour de la paix répandre ses bénédictions sur un pays trop longtems désolé par le fléau des discordes civiles, et par le démon des révolutions.

Nous nous bornerons aux observations suivantes:

La Dette publique est assez considérable; ses frais montaient en 1839 à:

97,834632 R. intérêts amortiss. de la dette intérieure.
200,852196 » » » de la dette extérieure.
3,171625 » frais spéciaux pour l'une et pour l'autre.
2,526033 » administr. centrale de la caisse d'amort.
1,037665 » administr. des caisses provinc. d'amort.
1,152077 » intérêts et emprunts de diverses corpor.

Total: 306,568288 R.; et dans le rapport du comité des créanciers anglais de l'état, le montant de la dette en 1840 est exprimé par les chiffres suivants:

Dette active étrang. 39,208206 livr. strl. avec intérêts à 5 °/o
1,960410 livr. strl.
» » » 11,873752 livr. strl. avec intérêts à 5 °/o
593678 livr. strl.
51,081958 livr. strl. à transporter.

	51,081958 livr. strl. transport.	
Dette active intér.	6,502855 livr. strl. avec intérêts à 4 °/₀	
	260410 livr. strl.	
Total:	57,584823 livr. strl. avec intérêts.	2,814498 livr. st.
9,533,884347	Réales,	dette intérieure non-portant intérêts.
461,604974	»	dette intérieure, do.
1,139,384000	»	dette étrang. non-portant intérêts.
1,294,960000	»	dette étrang. do.
12,429,833321	»	total.
5,419,748583	»	dette susdite, le livre strl. = 94,1 R.
17,849,581904	Réales,	total.

FRANCE.

Conseil des ministres.

Ministre-secrétaires-d'état ayant département.

Le maréchal Duc *de Dalmatie*, Pair, pres. du cons des ministres.

Martin (du Nord), garde-des-sceaux, — la justice et le culte.
Guizot, — les affaires étrangères.
Le maréchal Duc *de Dalmatie*, Pair, — la guerre.
Le vice-amiral Baron *Mackau*, Pair, — la marine et les colonies.
Comte Tanneguy *Duchâtel*, — l'intérieur.
Teste, — les travaux publics.
Cunin-Gridaine, — le commerce et l'agriculture.
Villemain, Pair, — l'instruction publique.
Lacave-Laplagne, Pair, — les finances.

Conseil d'état.

[Le conseil d'état se compose des Princes de la famille royale, lorsque le Roi juge à propos de le présider, et qu'il les y a appelés; de ministres-secrétaires d'état, de conseillers d'état, de maîtres des requêtes, d'auditeurs; d'un secrétaire-général ayant titre et rang de maître des requêtes. Le garde-des-sceaux, ministre de la justice, est président du conseil d'état. Les membres du conseil d'état sont en service ordinaire, en service extraordinaire, ou honoraires. Le service ordinaire se compose des conseillers d'état, maîtres des requêtes et auditeurs, employés aux travaux intérieurs et habituels des comités. Pour l'examen des affaires non contentieuses le conseil d'état est divisé en six comités savoir 1° le comité de législation, 2° le comité de la guerre et de la marine, 3° le comité de l'intérieur et de l'instruction publique, 4° le comité du commerce, de l'agriculture et des travaux publics, 5° le comité des finances. Un comité spécial est chargé de diriger l'instruction écrite et de préparer le rapport de toutes les affaires contentieuses. Les ministres-secrétaires-d'état présidents les comités du conseil attachés à leur ministère. — Le comité du contentieux est présidé par le conseiller-d'état vice-président du conseil-d'état et en son absence par le plus ancien conseiller-d'état membre du comité. Vice-président —: Baron Girod (de l'Ain), Pair, président au contentieux du conseil d'état.]

Vice-présidents des comités.

Comte *Bérenger*, Pair, — finances.
. . . ., — du contentieux.
Baron *de Fréville*, Pair, — commerce, l'agriculture et les travaux publics.
Maillard, Pair, — l'intérieur et l'instruction publique.
Vicomte *de Préval*, Pair et lieut.-gén., — la guerre et la marine.
Dumon, — législation.

Conseillers d'état en service ordinaire.

Kératry, Pair. — Comte *Ferri-Pisani*. — *Jacqueminot* Comte *de Ham*, Pair. — *Macarel*. — *Taboureau*. — Comte *de Janzé*. — Comte *d'Aure*. — Fumeron *d'Ardeuil*. — *Vitet*. — Felix *Real*. — Comte *O'Donnel*. — Baron *Baude*. — Charles *Dunoyer*. — Vicomte Prosper *de Chasseloup-Laubat*. — *Boulay*. — Vicomte *d'Haubersaert*. — *Lanyer*. — *Mottet*. — *Tournoüer*. — *Rivet*. — *Vincens*. — *Janvier*. — Baron *Tupinier*. — *Marchand*.
Secr.-gén. du conseil d'état —: *Prosper-Hochet*.

Président de la chambre des Pairs.

Baron *Pasquier*, chancelier de la France.

Cour de cassation —: Comte *Portalis*, Pair, premier président, vice-président de la chambre des Pairs.
Cour des comptes —: *Barthe*, Pair, prem. pres.
Cour royale de Paris —: Bar. *Séguier*, Pair, 1er présid.
Maréchaux de France.
Duc *de Dalmatie* (Soult), Pair, depuis le 19 mai 1804.
Duc *de Reggio* (Oudinot), dep. 12 juillet 1809; Pair, Gouverneur de l'hôtel des invalides.
Comte *Molitor*, dep. le 9 oct. 1823; Pair.
Comte *Gérard*, dep. le 17 août 1830; Pair; Grand-chancelier de l'ordre de la Légion d'Honneur.
Marquis *de Grouchy*, dep. le 19 nov. 1831; Pair.
Comte *Valée*, dep. le 11 nov. 1837, Pair.
Comte François-Horace *Sebastiani*, dep. le 21 oct. 1840; Pair.
Jean-Baptiste *Drouet* Comte *d'Erlon*, dep. le 9 avril 1843; Pair.
Thom. R. *Bugeaud* de la Piconnerie, dep. le 31 juill. 1843.
Amiraux.
Baron *Duperré*, Pair.
Baron *Roussin*, Pair.

Départements, Préfets et commandants des divisions militaires

Seine	Cte Phil. *de Rambuteau*, Pair.	1. Vicomte Tiburce *Sebastiani*, Pair, LG. (Paris.)
Seine-et-Oise .	*Aubernon*, Pair.	
Aisne	*de Crèvecoeur.*	
Seine et Marne	*de Monicault.*	
Oise	*Mercier.*	
Loiret	Baron *de Villeneuve.*	
Eure et Loire .	Baron *de Jessaint.*	
Ardennes . . .	*Delon.*	2. Cte Lalaing *d'Audenarde*, LG. (Chalons s. M.)
Meuse	Comte *d'Arros.*	
Marne	*Bourlon de Sarty.*	
Moselle . . .	*Germeau.*	3. Baron *Achard*, LG. (Metz.)
Meurthe . . .	Lucien *Arnauld.*	
Vosges . . .	Baron *Rougier de la Bergerie.*	

Indre et Loire .	*d'Entraigues.*	4. Cte *Ornano*, LG. (Tours.)
Loir-et-Cher .	Cte *de Lézay-Marnésia.*	
Vienne . . .	*d'Imbert de Mazères.*	
Mayenne . . .	Félix *Parran.*	
Sarthe	*Mancel.*	
Haut-Rhin . .	*Bret.*	5. Baron *Buchet*, LG. (Strasbourg.)
Bas-Rhin . .	Louis *Sers.*	
Doubs	Victor *Tourangin.*	6. B. *Woirol*, LG. (Besançon.)
Jura	Théodore *Thomas.*	
Haute-Saône .	Ed. *Mazères.*	
Rhône	*Jayr.*	7. Baron *de Lascours*, Pair, LG. (Lyon.)
Isère	*Pellenc.*	
Loire	*Paradès de Daunant.*	
Drôme	*Le March. de la Faverie*	
Hautes-Alpes .	*Curel.*	
Ain	*Marquier.*	
Basses-Alpes .	*de Vidaillan.*	8. Comte *Hautpoul*, LG. (Marseille.)
Vaucluse . . .	*Pascal.*	
Bouch.-du-Rhône	*de La Coste.*	
Var	J. *Teisseire.*	
Ardèche . . .	*Launay le Provost.*	9. Cte *de Piré*, LG. (Montpellier.)
Gard	*Darcy.*	
Lozère	*Hénaut.*	
Hérault . . .	*Roulleaux-Dugage.*	
Aveyron . . .	*de Guizard.*	
Haute-Garonne	Vicomte Nap. *Duchâtel.*	10 *Rullière*, LG. (Toulouse.)
Tarn	*Lafon.*	
Tarn-Garonne .	Aug. *Ménard.*	
Lot	*Boby de la Chapelle.*	
Gironde . . .	Baron *Sers.*	11. Marquis *de Faudoas*, LG. (Bordeaux.)
Charente-inf. .	*Barthélemy.*	
Charente . . .	*Gaizain.*	
Dordogne . . .	*de Marcillac.*	
Lot et Garonne	Jean-Adrien *Brun.*	

Loire-inf. . . .	*Chaper.*	12.
Deux-Sèvres .	*Vernoy de St. Georges.*	*Trezel*, LG.
Vendée . . .	*Gauja.*	(Nantes.)
Maine et Loire	*Bellon.*	
Côtes du Nord	*Thieullen.*	13.
Finistère . . .	Baron *Boullé.*	*Tholosé*,
Ille et Vilaine .	*Henry.*	LG.
Morbihan . .	*Lorois.*	(Rennes.)
Seine-infér. . .	Baron *Dupont-Delporte*, Pair.	14.
Eure	*Zédé.*	Bar. *Teste*,
Manche . . .	*Bonnet.*	Pair, LG.
Calvados . . .	Edm. *Bocher.*	(Rouen.)
Orne	*Langlois d'Amilly.*	
Cher	Baron *Renauldon.*	15.
Indre	Ferd. *Leroy.*	Baron
Creuze . . .	*de La Marre.*	*Guchéneuc*,
Nièvre . . .	*Paulze d'Ivoy.*	LG.
Haute-Vienne .	*Morisot.*	(Bourges.)
Nord	Vicomte Edmond *de St. Aignan.*	16. Cte *Corbineau*, Pair,
Pas-de-Calais .	*Desmousseaux de Givré.*	LG.
Somme . . .	J. *Narjot.*	(Lille.)
Ile de Corse .	*Jourdan.*	17. Bar. *Desmichels*, LG. (Bastia.)
Aube	*Onfroy de Bréville.*	
Haute-Marne .	*Romieu.*	18.
Yonne	*Saladin.*	Cte *Merlin*,
Côte-d'Or . .	Baron *Nau-de-Champlouis*, Pair.	LG. (Dijon.)
Saône et Loire	Justin *Delmas.*	
Cantal	*Petit de Bantel.*	19.
Puy-de-Dôme .	*Meynadier.*	Comte
Allier	Edmond *Méchin.*	*Meynadier*,
Haute-Loire .	*Choppin d'Arnouville.*	LG.
Corrèze . . .	*Meunier.*	(Clermont-Ferrand.)

Landes . . .	*Fleury.*	20.
Basses-Pyrénées	*Azevedo.*	Comte *Harispe*, Pair,
Gers	*de Saint-Marsault.*	LG.
Hautes-Pyrénées	*Bart.*	(Bayonne.)
Pyrén.-oriental.	*Vaïsse.*	21. Comte *de*
Aude	*Brian.*	*Castellane*,
Ariège . . .	*Rebut de la Rhoellerie*	Pair, LG. (Perpignan.)

Colonies.

La Martinique — : le contre-amiral Etienne-Henri *Mengin du Val d'Ailly*, gouverneur.

Guadeloupe et Dépendances (Desirade, Marié-Galante et Saintes) — : le contre-amiral *Gourbeyre*, gouv.

Guyane — : *Layrle*, capit. de vaisseau, gouv.

Commandant de St. Pierre et de Miquelon — : Jos.-Alph. *Desrousseaux*, cap. de corvette.

Sénégal et Dépendances (îles St. Louis et Gorée) — : *Bouet*, capit. de corvette, gouv. provis.

Bourbon et Madagascar — : le contre-amiral *Bazoché*, gouverneur.

Etablissements français des Indes à Pondichery — : le capit. de vaisseau Paul *de Nourquer du Camper*, gouverneur.

Établissements français de l'Océanie — : le capit. de vaisseau *Bruat*, gouverneur et commissaire du Roi près la Reine des îles de la société.

Possessions françaises dans le nord de l'Afrique — : le maréchal de France Thom.-Rob. *Bugeaud*, gouverneur-général.

Corps diplomatique à Paris.

Amérique, Etats-Unis du Nord — : Henry *Ledyard*, ch. d'aff.

Argentina, Etats-Unis du Rio-de-La-Plata — : Manuel *de Sarratea*, E. e. et M. pl.

Autriche — : Antoine Comte *Apponyi*, amb. ; *de Thom*, cons. d'amb. ; Valentin Comte *Esterhazy*, secr. d'amb. ; Rodolphe I Comte *Apponyi*, 2d secret. d'amb ; Baron *de Brenner*, Edmond Comte *Hartig*, att. à la leg.

Bade —: le chamb. et cons. int. de leg. François Baron *d'Andlaw-Birsek*, MR.; le cons. de lég. Ferd. *de Schweizer*, secr. de lég.

Bavière —: Frédéric Comte *de Luxbourg*, conseiller act. d'état en serv. extraordin. et chambellan, E. e. et M. pl.; le conseiller de lég. Auguste *Wendland*, secr. de lég.

Belgique —: le Prince Eugène *de Ligne*, amb.; Firmin *Rogier*, cons. de lég.; Eugène *de Kerckhove*, secr. de lég.; Gustave *de Ridder* et Baron E. *de Taintignies*, attachés à l'amb.

Bolivia —: . . ., M. pl.

Brésil —: José *d'Araujo-Ribeiro*, E. e. et M. pl.; Chev. Pedro Carvalho *de Moraes*, secrét. de lég.; Thomas José *Soares de Avelar*, att.; Juvencio Maciel *da Rocha*, att. et administrateur du consulat.

Chili —: F. X. *Rosales*, ch. d'aff.

Danemark —: le chamb. Joseph-Alb.-Ferd.-Chrétien *de Koss*, E. e. et M. pl.; le gentilhomme de la chambre Louis-Ulr.-Jean Baron *de Brockdorff*, secr. de leg. (fait ad int. les fonctions de secr. de lég. à Londres); le gentilhomme de la chambre Hermann-Charles-Louis-Frédéric *d'Ahlefeld*, secr. de lég.

Deux-Siciles —: le Duc *de Serra-Capriola* Don Nicola *Maresca*, amb.; Marquis *Riario-Sforza* et Don Antonio *Winspeare*, att. à la lég.

Espagne —: *d'Olozaga*, E. e. et M. pl.; Chev. *Hernandez*, 1er secrét. de lég.; *Sancho*, 2d secr.; Don Louis *d'Onis*, attaché.

Etats-Romains —: Msgr. Rafaël *Fornari*, archevêque de Nicée, internonce; Abbé *Lasagni*, secrét. de lég.

Grande-Bretagne —: Henry Wellesley Baron *Cowley*, amb. extraord. et pl.; Henry *Litton-Bulwer*, Esq., secr. d'amb.; Henry *Grenville*, Hon. Henry *Howard*, Henry *Heneage*, John *Jones*, Charles *Mac-Tavish*, attachés.

Grèce —: J. *Colettis*, E. e. et M. pl.

Guatemale —: (Etats-Unis de l'Amérique-centrale) —:

Hanovre —: le chamb. et cons. de leg. *de Stockhausen*, MR.; Bodo *de Steinberg*, att.

Hesse-élect. —: le chamb. et cons. de lég. *de Schachten*, MR.

Hesse-gr.-ducale —: le chamb. et colonel Adolphe Baron *de Drachenfels*, MR.

Lucques —: Marquis Antonio *Brignole-Sale*, ambass. de Sardaigne, M. plénip.

Mecklenbourg-Schwerin —: le conseiller int. de lég. Dr. *d'Oerthling*, MR.

Mecklenbourg-Strélitz —: le cons. de lég. *Weyland*, MR.

Mexique —: Maximo *Garro*, E. e. et M. pl.; Fernando *Mangino*, 1er secr.; J. *Murphi*, 2d secr.

Nassau —: le général d'infant. Baron *de Fagel*, env. extr. des Pays-Bas, ch. d'aff.; Fréd. *Faber*, att.

Parme —: Antoine Comte *Apponyi*, amb. de l'Autr., comme ch. d'aff.

Pays-Bas —: le gén. d'infant. Baron *de Fagel*, E. e. et M. pl.; le cons. de lég. Louis *de Gericke*, secr. de lég.

Portugal —: Vicomte *de Carreira*, E. e. et M. pl.; Chevalier *de Barbosa*, secr. de lég.; Correa *Henriquez* et le commandeur *Rodriguez*, attachés.

Prusse —: le cons. int. de lég. et chamb. Henri-Frédéric Comte *d'Arnim*, E. e. et M. pl.; *Weissirch* et Maximilien Comte *de Hatzfeld*, secrét. de leg.; Baron *de Cler*, att.; *Wettlich*, secr. int. exped.

Russie —: le gén. de cav. Comte *de Pahlen*, amb.; le cons act. d'état *de Kisseleff*, cons. d'amb.; *de Falkersam*, secrét. d'amb. — Baron *de Meyendorff*, chargé des aff. de l'industrie et du commerce.

Sardaigne —: le ministre d'état Marquis Antonio *Brignole-Sale*, amb.; Comte Costa *de Beauregard*, cons. de lég.; Comte *de Castelmagno*, secr. de leg.; Chev. Celestino *Nasi*, att. à la lég.

Saxe (roy. de) —: le cons. privé int. Jean-Henri *de Kœnneritz*, E. e. et M. pl. (en même tems accrédé à la Belgique); Adolphe Comte *de Hohenthal*, secr. de lég.

Saxe-Altenbourg —:

„ Cobourg-Gotha —:

„ Meiningen —:

„ Weimar —: le cons. d'état Charles *Weyland*, MR.

Suède —: le gén. en chef de cav. Seigneur de l'empire Gustave Comte *de Lœwenhielm*, E. e. et M. pl.; le Baron G. *d'Adelswærd*, secr. de lég.
Suisse —: George *de Tschann*, ch. d'aff.
Texas —: Ashbel *Smith*, ch. d'aff.
Toscane —: le chambellan Chev. Simone Luigi *Peruzzi*, MR.; le chamb. Chev. Louis *Bargagli*, secr. de lég.
Turquie —: *Nasi-Effendi*, ambassadeur; *Nedim-Effendi*, secr. d'amb.; *Bahir-Effendi*, 2d secr. d'amb.; *Nicolaki Dimitriadès*, secrétaire-interprète.
Uruguay —: José *Ellauri*, E. e. et M. pl.; J. A. *Gelly*, secr.; Benj. *Ellauri*, 2d secr.; Don Ramon *Ellauri*, att. à la lég.
Villes libres d'Allemagne —: Vincent *Rumpf*, MR.
Wurtemberg —: le major-général *de Fleischmann*, E. e. et M. pl.; *de Pfeil*, secr. de lég.

Notices statistiques.

Départements.	Provinces anciennes.	Milles □	Hectares	Habitants 1840.
Seine . . .	Isle de France	8,64	47500	1,150728
Seine et Oise	» »	102,12	560337	470508
Seine et Marne	» »	108	595980	333168
Aisne . . .	» »	134,02	735378	542213
Oise . . .	» »	105,98	581524	[illegible]
Somme . .	Picardie	91,95	504456	[illegible]
Pas-de-Calais	Artois	120,28	660000	685021
Nord . . .	Flandres	103,5	567863	1,085298
Ardennes . .	Champagne	95,36	523242	319167
Marne . . .	»	149	820273	355964
Aube . . .	»	111,01	610608	258180
Haute-Marne	»	113,98	625403	257567
Yonne . .	»	134,66	738906	[illegible]
Vosges . .	Lorraine	106,89	587955	[illegible]
Meurthe . .	»	117,09	643500	[illegible]
Meuse . .	»	109,93	604439	326372
Moselle . .	»	110,9	610000	[illegible]
Bas-Rhin .	Alsace	84,7	464780	560113
Haut-Rhin .	»	69,68	383257	[illegible]
Doubs . .	Franche-	94,47	518365	[illegible]
Jura . . .	Comté	91,5	503364	316734
Haute-Saône	»	93,63	515000	347627
Saône et Loire	Bourgogne	156	857678	551543
Côte d'Or .	»	159,43	876956	[illegible]
Pays du nord-est . .		2572,72	14,771751	[illegible]
Seine-infér. .	Normandie	109,75	603463	737501
Eure . . .	»	107,75	591261	[illegible]
Orne . . .	»	110,8	609206	442072
Calvados . .	»	101,34	556093	[illegible]
Manche . .	»	104,93	577178	[illegible]
Ille et Vilaine	»	122,54	672385	[illegible]
Côtes du Nord	»	135,35	774073	[illegible]
Finistère . .	Bretagne	126,11	693384	[illegible]
Indre et Loire	Touraine	111,3	610697	[illegible]
Eure et Loir	Orléanois	107,08	587538	[illegible]
Loir et Cher	»	109,69	603116	[illegible]

Départements.	Provinces anciennes.	Milles □	Hectares.	Habitants 1840.
Loiret . .	Orléanois	122,8	675191	318452
Nièvre . .	Nivernois	124,83	686619	305364
Allier . . .	Bourbonnois	135	742272	311361
Cher . . .	Berry	134,56	740125	273645
Indre . . .	»	127,56	701661	253076
Morbihan .	»	123,93	681704	443076
Loire-infér. .	»	128,46	706285	486806
Maine et Loire	Anjou	131,61	722150	483472
Mayenne . .	Maine et	93,64	514868	361392
Sarthe . .	Perche	113,1	620592	470535
Creuse . .	Marche	105,39	579455	278029
Haute-Vienne	Limousin	102,14	561597	292848
Deux-Sèvres	Poitou	110,46	607350	310203
Vendée . .	»	123,82	680775	359453
Vienne . .	»	125,33	689083	294250
Charente-infér.	Aunis	130,32	716814	460245
Pays du nord-ouest .		3178,59	17,504935	10,978345
Gironde . .	Guienne	196,8	1,082552	568034
Dordogne .	»	163,38	898274	490263
Tarn-Garonne	»	67,01	367697	239297
Aveyron . .	»	170,38	882171	375083
Charente . .	Angoumois	107,04	588803	367893
Corrèze . .	Limousin	108,12	594717	306480
Lot . . .	Gascogne	72,43	398406	287739
Lot et Garonne	»	97,43	534628	347073
Landes . .	»	164,62	905057	288077
Hautes-Pyrén.	»	84,45	464531	244059
Gers . . .	»	114,43	627879	311147
Basses-Pyrén.	Béarne	136,87	752513	451683
Haute-Garonne	Languedoc	112,8	618558	468071
Aude . . .	»	114,9	631667	284285
Hérault . .	»	124,74	630935	367343
Tarn . . .	»	104,91	576821	351659
Ariège . . .	Foix	87,03	478401	205707
Pyr.-Orientales	Roussillon	74,82	411376	173592
Pays du sud-ouest . .		2105,53	11,461712	6,187482

Départements.	Provinces anciennes.	Milles □	Hectares.	Habitants 1840.
Rhône . . .	Lyonais	49,18	270423	500831
Loire . . .	»	84,86	464600	433971
Puy-de-Dôme	Auvergne	145,92	800875	567566
Cantal . .	»	104,37	574081	257423
Haute-Loire	Languedoc	90,17	495784	297415
Ardèche . .	»	100	550004	364416
Gard . . .	»	109,08	599723	376662
Lozère . .	»	93,82	514795	140788
Ain . . .	Bourgogne	106,37	584822	356694
Isère . . .	Dauphiné	153	841230	588660
Hautes-Alpes	»	100,64	553569	132584
Drôme . .	»	118,87	653557	311498
Vaucluse . .	Provence	64,78	355429	251080
Bouches-du-Rhône . .	»	109,48	601960	375003
Basses-Alpes	»	125,92	690519	156055
Var . . .	»	132,7	729028	328010
Corse . . .	Corse	159,03	874741	221465
Pays du sud-est . . .		1848,19	10,155340	5,678519
Pays du nord-est de la Fr.		2572,72	14,771751	11,292349
» » nord-ouest » »		3179,59	17,504935	10,978345
» » sud-ouest » »		2105,53	11,461712	6,187482
» » sud-est » »		1848,19	10,155340	5,678519
		*) 9706,03	53,893738	34,136695

*) Le Journal des travaux de la société française de statistique compte 54,008560 Hect. ou 9845 m. c. , 1 m. c. géogr. = 5486,72 Hect. — Le nombre des habitants est indiqué d'après l'alm. royal de France de 1842.

Colonies Françaises.

	Milles □	Habit. à la fin de 1839.
Asie. Pondichery dans le Carnatic, Karikal dans le Tanjore, Mahé au Malabar, Yamaon et Chandernagor dans le roy. de Bengale	24,5	167790
Afrique. a) Les Etablissements sur le Sénégal, avec les îles St. Louis et Gorée		17755
b) îles de Bourbon, Ste Marie etc.	54	103738
c) l'Algérie *)	5000	73200
Amérique. a) Indes-occidentales: les petites Antilles Martinique, Guadeloupe, St. Martin, Marie-Galante, Desirade et le groupe d'îles: les Saintes . . .	63,5	245072
b) Amérique mérid.: Une partie de la Guiane avec l'île de Cayenne	518	21170
c) Amérique du Nord: Les îles St. Pierre et Miquelon près de Terre neuve	7	900
	5667	629625

*) Le 30 sept. 1842 on comptait

25532	Européens	à Alger,
6662	»	à Oran,
4122	»	à Bone,
4210	»	à Philippeville,
452	»	à Bougie,
358	»	à Cherchell,
1128	»	à Mostaganem,
196	»	à Djidjeli,
75	»	à La Calle et
1207	»	à Coleah, Medeah, Milian^h, Mascara, Tlemcen, Arzew, Constantine, Setif et à Guelma.

43382 Européens en total.

Finances.

Recettes de l'exercice 1844.

	fcs.
Contributions directes	407,107286
Impôts et revenus indirects	755,921000
Forêts et pêche	35,657500
Domaines	8,006700
Produits divers	18,478500
Revenus spéciaux des départements de l'Algérie et des Colonies françaises	21,709350
total	1246,880336
Recettes des services spéciaux portées pour ordre au budget	19,660692

Dépenses.

Dette publique, amortissement, pensions et dotations	380,142225
Départements civils (services généraux) . . .	196,973072
Dépenses spéciales des départem. et des communes	112,638550
Frais de régie et de perception des revenus publics	147,464201
Remboursements, nonvaleurs, primes et escomptes	29,913850
Armée, flotte et colonies:	
Services généraux de la guerre et de la marine	318,035980
Possessions coloniales	20,168204
Domination française en Afrique	67,002049
Travaux extraordinaires	77,869201
Grandes lignes de chemins de fer	39,500000
total	1389,208172
Recette 1246,880336	
à prélever sur le produit de l'emprunt autorisé par loi du 25 juin 1841 77,880000	
	1324,760336
Déficit	64,447836

et en déduisant les 39,500000 fr. pour les grandes lignes de chemins de fer, restent découvert quant au budget ordinaire 24,947836 fr.

Le budget de 1845 avec ses positions spéciales voir l'almanach de 1845.

D'après le rapport du 30 mai 1843 sur le projet de budget pour l'année 1844 par Mr. Bignon les découverts étaient:

87,432104 fr.	période antérieure au 1er avril 1814		
143,300442 »	budgets de 1815 jusqu'à 1830	256,034249	
25,301703 »	» de 1830 » 1840	fcs.	
138,004529 »	exercice de 1840.		
18,095725 »	» de 1841.		
142,588433 »	» de 1842.		
555,322936 »	total. Déduite la réserve de l'amortissement de 1842 de		
67,111792 »	reste la somme de		
488,211144 »	pour les découverts des budgets ordinaires antérieurs à 1843.		
15,917310 »	découvert présumé de 1843, la réserve de l'amortissement de 1843 déduite.		
504,128454 fr.			

Laissons à part la différence du découvert que présente le budget de 1844, que nous admettrons avec Mr. Bignon à 21,397403 fr. et suivons ses déductions ultérieures:

Les découverts y compris l'insuffisance de 1844 se monteront à 453,199368 fr.

Il ne peut pas être question de l'amortissement des déficits de 1840 qui se montent à . . 256,034249 »

reste de ceux du budget ordinaire . 197,165119 »

pourrait en admettant qu'il ne survint nulle interruption, être couvert par les reserves des fonds d'amortissement de l'année 1845 75,079229 »
1846 77,936454 »
1847 44,149436 »

Il faut cependant considérer la situation du trésor vis-à-vis des constructions et travaux publics qui exigeront des dépenses extraordinaires qui se monteront l'année 1842 à 105,300000 fr.
1843 à 147,300000 »
1844 à 124,500000 »

377,100000 fr.

dont il faut déduire l'emprunt autorisé par la loi du 25 juin 1841 . . . . . 150,000000 »

227,100000 fr.

Il faudra cependant au gouvernement une somme de beaucoup plus considérable pour achever ses constructions; la loi du

25 juin 1841 a ouvert aux ministères des travaux publics, de la guerre et de la marine un crédit de . 496,821400 fr.
celle du 11 juin 1842 alloue aux grandes lignes des chemins de fer une somme de . . . 475,000000 »
et le même jour on accorde pour le chemin de fer de Rouen et du Havre . . . . 27,000000 »

Total 998,821400 fr.
Déduction faite de l'emprunt du 25 juin 1841 450,000000 »

reste un découvert de . . . . . 548,821400 fr.
qu'on comblerait par les réserves du fonds d'amortissement à dater de 1847—1853, savoir

1847	30,929793 fr.	1851	93,938944 fr.
1848	83,980779 »	1852	97,513744 »
1849	87,177014 »	1853	64,786047 »
1850	90,495049 »		

Armée.

Infanterie.

100 rég. d'infant. de ligne (75) et d'inf. légère à 3 bataill., chacun de 7 comp. (pied de paix) et de 9 pied de guerre.
10 bataillons de chasseurs à pied, chacun de 8 comp., dont deux de dépôt pour ceux qui sont employés en Algérie.
1 régiment de Zouaves employé en Algérie, forme de 3 bat., chacun de 9 comp.
3 bataillons d'infant. légère d'Afrique, chacun de 10 comp., dont 2 de dépôt.
12 compagnies de discipline.
1 légion étrangère formant 2 rég. à 3 bat., chacun de 8 comp.

Cavalerie.

2 régiments de carabiniers.
10 » » cuirassiers
12 » » dragons
8 » » lanciers } 52 rég., chacun de 5 escadrons.
13 » » chasseurs
9 » » hussards
4 » » chasseurs d'Afrique, à 6 escadrons.

Artillerie.

10 régiments à 15 batteries (3 à cheval et 12 à pied montées).
4 » à 14 » (2 batteries à cheval et 12 batt. à pied montées) et un cadre de dépôt pour regiment.
1 régiment de pontonniers de 12 compagnies.

12 compagnies d'ouvriers.
1 demi-compagnie d'armuriers.
6 escadrons du train des parcs, chacun de 8 comp.

Génie.

3 rég. à 2 bat., chacun de 8 comp., dont 1 de mineurs et 7 de sapeurs ; en outre 1 comp. de sapeurs-conducteurs pour chaque rég.
2 compagnies d'ouvriers.

Gendarmerie.

25 légions ; en outre 1 légion en Algérie, 1 bat. de voltigeurs à 4 comp. en Corse, 1 légion de garde-municipale à Paris, 1 bat. de sapeurs-pompiers à 5 comp. à Paris.

Vétérans.

8 compagnies de sous-officiers, 10 comp. de fusiliers, 4 comp. de cavaliers, 13 comp. de canonniers, 1 comp. du génie, 2 comp. de gendarmerie.

Administration.

1 bat. d'ouvriers de 10 comp. et un dépôt.
4 escadrons du train des équipages militaires, chacun de 4 comp. actives et d'un cadre de dépôt.
4 compagnies d'ouvriers du train des équipages militaires.

(Ordonnance du 8 sept. 1841.)

Par cette organisation l'armée au pied de paix a été reduite de 433000 à 344000 hommes.

Flotte.

7	vaisseaux de 120 canons,	dont 3 en construction		
13	» » 100 canons,	dont 11 en construction	} 46 vaisseaux de ligne.	
17	» » 86 à 96 canons,	dont 9 en construction		
9	» » 80 canons			
17	frégates de 60 canons,	dont 9 en construction		
18	» » 52	» 7 » »	} 47 frégates.	
12	» » 46	» 3 » »		

31 corvettes.
55 briggs, dont 6 en construction.
81 navires au service de la flotte.
55 batiments à déborder.
42 vaisseaux à vapeurs, dont 8 en construction.

(Août 1841.)

Ville libre de Francfort.

Pour la constitution de la ville libre de Francfort voyez l'alm. de 1828. Les bourguemestres sont nommés tous les ans par le Sénat, le premier est choisi parmi les échevins, le second parmi les sénateurs.

Grand-conseil ou sénat.

L'échevin et syndic Dr. *de Meyer*, prem. bourguemestre, } Bourguemestres en
Le sénateur Dr. *Neubourg*, 2d bourg., } 1843.
Syndics — : F.-M. *Starck*, J.-C. *Behrends*, S.-P. *Hiepe*.

Corps diplomatique et Consuls à Francfort.

Amérique, Etats-Unis du N. — : E. *Schwendler*, c.
Autriche — : le Baron *de Mensshengen*, cons. de lég., résident (v. Conféd.-Germanique). — Anselm-Sal. Baron *de Rothschild*, c.-gén.
Bavière — : A. Baron *de Rothschild*, c.
Belgique — : . . . . . , E. e. et M. pl. — Dr. Jacques *Mulhens*, c.
Danemark — : Gottl. *Mumm de Scheibler*, c.
Deux-Siciles — : C. Baron *de Rothschild*, c.-gén.
Grande-Bret. — : Chrétien *Koch*, c. ; Rob. *Koch*, vc.
Hanovre — : E. *de Lenthe*, envoyé à la Diète Germanique, E. e. et M. pl.
Hesse, gr.-ducale — : Charles *de Goldner*, conseiller de lég., ch. d'aff.
Pays-Bas — : *de Scherff*, cons. d'état, M. pl. — Lebrecht *de Guaita*, c.
Prusse — : le cons. int. de lég. Chev. *de Sydow*, rés. — Maurice *de Bethmann*, c.
Suède et Norvège — : G.-F. *Freinsheim*, c.-gén.
Wurtemberg — :

Commission du sénat

chargée des relations de la ville libre avec les membres de la Diète Germanique qui y réside.

Le sénateur H.-W. *de Gunderode* nommé de Kellner.
Le sénateur J. *Reuss*, Dr. en dr. ; — secrét. : le doct. en droit J.-J. *Muller*.

(Nombre des habitants déc. 1841 : 56939 dans la ville et 9399 dans les huit villages ; en tout 66338. — V. le tableau de la Confédér.-Germanique.)

Confédération-Germanique.

Diète Germanique.

Envoyé-Président.

Joachim-Edouard Comte *de Munch-Bellinghausen*, cons. int. act. et ministre d'état au serv. de l'Autr., envoyé-président et min. plén. à la Diète.

Envoyés à la Diète.

1. **Autriche —:** v. l'envoyé-président; le Chev. *de Weissenberg*, cons. de cour (v. ci-dessous); Ferdinand Baron *de Mensshengen*, cons. de lég., en même tems résident près la ville libre de Francfort et chargé d'aff. à la cour ducale de Nassau; Baron *de Thierry*, secr. de lég.
2. **Prusse —:** le chamb. Auguste-Henri-Hermann Comte *de Dœnhoff-Friedrichstein*; le cons. int. de lég. et chamb. Chev. *de Sydow* (en même tems résident près la ville libre de Francfort); le cons. de lég. Dr. *Schœll*; le cons. de cour *Kelchner*, secrét. int. expéd.; le secr. int. C.-F. *Eckert*.
3. **Bavière —:** le ministre d'état et chamb. Max. Baron *de Lerchenfeld* à Heinersreuth (v. Cassel, Darmstadt et Wiesbade); le gentilhomme de la chambre Max. Baron *de Gunderode*, secr. de lég.; Jean-Bernard *Lunkenheimer*, secr.
4. **Saxe —:** le cons. int. Jules-Gottlob *Nostitz et Jænkendorf* (v. Wurtemberg); *d'Ehrenstein*, att.
5. **Hanovre —:** Ernest *de Lenthe* (v. Carlsruhe et Franfort); Charles *Schwedes*, secr.
6. **Wurtemberg —:** le cons. d'état Baron *de Blomberg* à Sylbach; A. Baron *de Leutrum-Ertingen*, secrét. de lég.
7. **Bade —:** le cons. int. Alex. *de Dusch* (aussi accrédité près la cour de la Belgique); le Baron *de Roggenbach*, att. à la lég.
8. **Hesse-élect. —:** le cons. int. François-Hugues *Riess de Scheurnschloss* (v. Stuttgart et Darmstadt); George *Reddewig*, secr.
9. **Hesse gr.-duc. —:** le cons. int. act. et chamb. Dr. Pierre Joseph Baron *de Gruben*; le cons. de lég. Charles *de Goldner*, secrét. de lég. (en même tems MR. près la ville libre de Francfort).
10. **Holstein et Lauenbourg —:** le chamb. et cons. int. de conférence Fréd.-Chrét.-Ferd. Baron *de Pechlin*; le gentilhomme de la chambre Conr.-Christophe Baron *de Thienen-Adlerflicht*, secr. de lég.
11. **Luxembourg —:** le cons. d'état Fréd.-Henri-Guill. *de Scherff* (v. Cassel, Darmstadt, Wiesbade et Francfort); Ph. *Ruhr*, conseiller de légation, en même tems député auprès de la commission de la navigation du Rhin à Mayence.
12. **Saxe, branche Ernestine —:** le cons. d'état Charles-Fréd.-Chrétien-Guill. Baron *de Fritsch*.
13. **Brunsvic —:** le cons. intime Auguste *de Rœntgen*.
    Nassau —: le cons. int. *de Rœntgen* (v. la Haye, Bruxelles, Darmstadt et Munich).
14. **Mecklenbourg, les deux branches —:** le cons. int. act. *de Schack*; Adolphe *de Schack*, secrét. de lég.
15. **Oldenbourg —:** *de Both*, chamb. et conseil. int. d'état au s. d'Oldnb.
    Anhalt, les trois branches —: *de Both*, chamb. et conseil. int. d'état au s. d'Oldnb.
    Schwarzbourg-Sondershausen —: *de Both*, chamb. et conseil. int. d'état au s. d'Oldnb.
    Rudolstadt —: *de Both*, chamb. et conseil. int. d'état au s. d'Oldnb.
16. **Hohenzollern-Hechingen —:** le cons. int. act. Adolphe Baron *de Holzhausen*.
    Sigmaringen —: le cons. int. act. Adolphe Baron *de Holzhausen*.
    Liechtenstein —: le cons. int. act. Adolphe Baron *de Holzhausen*.
    Reuss, les deux branches —: le cons. int. act. Adolphe Baron *de Holzhausen*.
    Schaumbourg-Lippe —: le cons. int. act. Adolphe Baron *de Holzhausen*.
    Lippe —: le cons. int. act. Adolphe Baron *de Holzhausen*.
    Waldeck —: le cons. int. act. Adolphe Baron *de Holzhausen*.
    Hesse-Hombourg —: le cons. int. act. Adolphe Baron *de Holzhausen*.
17. **Lubeck —:** le syndic Dr. *Curtius* (1844.)
    Francfort —: le syndic et préfet *de Meyer*. (1845.)
    Brême —: le bourguemestre Dr. *Smidt*. (1846.)
    Hambourg —: le syndic Dr. *Sieveking*. (1847.)

Directeur de la chancellerie de la Confédération-Germanique:

Chevalier *de Weissenberg*, cons. de cour au serv. de l'Autriche.

Archives —: J. D. *Leutheusser*, régistraire.

Administration de la caisse confédérale —: C. *Schmitt*, caissier; H. *de Meyer*, contrôleur.

Commission militaire.

Autriche —: Baron *de Rodiczky de Sipp*, maj.-gén. imp.-roy., président.

Prusse —: *de Radowitz*, col. d'état-major, envoyé extraord. et M. pl. près les cours gr.-ducales de Bade, de Hesse et ducale de Nassau. — *From*, colonel du génie, 2d député.

Bavière —: Edouard Baron *de Vœlderndorff*, major-général de l'état-major et chamb.

jusqu'au 19 mars 1844.

VIII Corps d'armée —: le colonel de l'artill. au serv. du Wurtemberg *de Faber du Faur*, ayant voix; le lieut.-colonel au serv. de Bade *de Krieg*, comme député de la 2de division; le lieut.-gén. et adjud.-gén. au service de la Hesse Gr.-ducale Baron *d'Ebersberg* nommé *de Weyhers*, député de la 3ème div.

IX Corps d'armée —: le lieut.-colonel au service de la Saxe-royale *Plœderll*, ayant voix; le lieut.-colonel de l'état-major au serv. des Pays-Bas *de Panhuys*, comme plénipotentiaire des Pays-Bas.

X Corps d'armée —: le colonel au service d'Hanovre *Meineke*, ayant voix; *de Trepka*, major-général au service du Danemark, député de la 2de div.

Gouverneur de la forteresse de Mayence —: S. A. S. Landgrave Philippe *de Hesse-Homburg*, feldzeugmeistre imp.-roy. — Vice-Gouverneur —: le cons. int. act. imp.-roy., chamb. et feldmaréchal-lieut. *Auguste* Comte *de Neu-Leiningen-Westerbourg*. — Commandant —: le major-gén. au serv. de la Prusse Louis Baron *de Quadt et Huchtenbrock*.

Gouvern. de la forteresse de Luxembourg —: S. A. S. Pr. Frédéric-*Guillaume* de Hesse, lieut.-gén. au serv. de la Prusse. — Commandant —: le major-gén. *de Wulffen*.

Commandant à Landau —: Guillaume *de Baligand*, maj.-gén. au serv. de la Bavière.

Liste

des arbitres nommés par les dix-sept curies de la Confédération pour faire partie en 1841 — 1843 du tribunal établi par l'acte de la Diète du 30 oct. 1834.

I. **Autriche —:** Baron *de Hess*, cons. int. act. imp.-roy., président de la cour d'appel en Basse-Autriche.
Comte *d'Ugarte*, cons. int. act. imp.-roy., gouverneur de la Moravie et de Silésie. (*Brunn.*)

II. **Prusse —:** Baron *de Vincke*, cons. int. act. et prés. supér. de la prov. de Westphalie. (*Munster.*)
de Savigny, docteur en droit, ministre d'état et de justice. (*Berlin.*)

III. **Bavière —:** Auguste Comte *de Rechberg*, chamb., cons. de l'emp. et prés. du trib. supér. d'appel. (*Munich.*)
Eugène Prince *de Wrède*, prés. de la rég. dans le Palatinat. (*Spire.*)

IV. **Saxe-royale —:** *Schumann*, docteur en droit, prés. du trib. supér. d'appel. (*Dresde.*)
Merbach, doct. en droit, direct. de cercle. (*Dresde.*)

V. **Hanovre —:** *de Dachenhausen*, drossart. (*Hanovre.*)
Meyer, docteur en droit, directeur de la chanc. de justice. (*Osnabruck.*)

VI. **Wurtemberg —:** *de Hartmann*, docteur en droit, cons. d'état. (*Stuttgart.*)
de Schmidlin, docteur en droit, directeur des douanes. (*Stuttgart.*)

VII. **Bade —:** *Dahmen*, cons. privé et président de la régence. (*Mannheim.*)
Charles *Autenrieth*, chanc. de la cour de justice supér. (*Mannheim.*)

VIII. **Hesse-élect. —:** *Bickell*, docteur en droit, cons. sup. du tribunal d'appel. (*Cassel.*)
Hast, cons. int. de rég. (*Cassel.*)

IX. **Hesse grand-ducale —:** *de Kopp*, cons. int. act. et ministre des finances. (*Darmstadt.*)
de Linde, doct. en droit, cons. int. d'état et chancelier de l'université de Giessen. (*Darmstadt.*)

X. **Danemark pour les duchés de Holstein et de Lauenbourg —:** Jean-Paul *Hœpp*, prés. du trib. sup. d'appel. (*Kiel.*)

Louis-Henri *Scholtz*, cons. de conférence et bailli des bailliages de Reinbeck, Trittau et Tremsbuttel. (*Reinbeck.*)

XI. Pays-Bas pour le grand-duché de Luxembourg —: *De la Fontaine*, gouverneur du grand-duché de Luxembourg. (*Luxembourg.*)

Willmar, procureur-gén. de la cour supér. de cassation à Luxembourg. (*Luxembourg.*)

XII. Saxe-Weimar, S.-Cobourg-Gotha, S.-Meiningen-Hildbourghausen et S.-Altenbourg —: *Riedesel* Baron d'Eisenbach, maréchal de la Diète générale de S.-Weimar. (*Neuhof*, près d'Eisenach.)

Baron *de Ziegesar*, docteur en droit, président de la cour supér. d'appel à Jena, chamb. grand-ducal sax. (*Jena.*)

XIII. Brunsvic et Nassau —: *d'Amsberg*, directeur de la chambre des finances et conseiller int. de lég. (*Brunsvic.*)

Baron *de Wintzingerode*, chamb. et directeur du trib. de la cour au serv. de Nassau. (*Usingen.*)

XIV. Mecklenbourg-Schwerin et Mecklenbourg-Strélitz —: *de Scheve*, dir. de la chancellerie gr.-ducale de Mecklenbourg-Strélitz. (*Neustrélitz.*)

de Kamptz, drossart sup. du pays au service de Mecklenbourg-Strélitz. (*Stargard.*)

XV. Oldenbourg, Anhalt-Dessau, A.-Bernbourg, A.-Cœthen, Schwarzbourg-Sondershausen et Schw.-Rudolstadt —: *Suden*, cons. int. d'état au serv. d'Oldenbourg. (*Oldenbourg.*)

de Morgenstern, docteur en droit, cons. int. act., près. de la rég. et du consist. au serv. d'Anhalt-Dessau. (*Dessau.*)

XVI. Hohenzollern-Hechingen, H.-Sigmaringen, Liechtenstein, les deux branches de Reuss, Schaumbourg-Lippe, Lippe et Waldeck —: *de Strombeck*, président du trib. supér. d'appel de la part des principautés de Schaumbourg-Lippe, de Lippe et de Waldeck auprès du tribunal d'appel à Wolfenbuttel. (*Wolfenbuttel.*)

de Frank, cons. int. de conférence au service de Hohenzollern-Hechingen. (*Hechingen.*)

XVII. Villes libres Lubeck, Francfort, Brème et Hambourg —: *Horn*, docteur en droit, sénateur de la ville libre de Brème. (*Brème.*)

Benecke, bourguemestre de la ville libre de Hambourg. (*Hambourg.*)

Ministres des cours étrangères accrédités près la Confédération-Germanique.

Belgique —: Camille Comte *de Briey*, E. e. et M. pl. (en même tems près les cours électorale et grand-ducale de Hesse, grand-ducale de Bade et ducale de Nassau); Théodule Marquis *de Rodes*, secrét. de lég.; Adolphe *Mertens*, att.; Adolphe Baron *de Baré de Comogne*, att.; Baron *de Marches*, att.

Deux-Siciles —: Baron Caval. Emidio *Antonini*, E. e. et M. pl. (à Berlin.)

France —: Juste Marquis *de Chasseloup-Laubat*, E. e. et M. pl.; Alfred Comte *de Salignac-Fénélon*, secr. de lég.; Vicomte *de Gabriac*, att. à la légation.

Grande-Bretagne —: William Thomas Horner *Fox-Strangways*, esq., E. e. et M. pl.; François-George *Molyneux*, secr. de lég.; H.-G. *Kuper*, att. à la lég.

Russie —: le cons. int. act. *d'Oubril*, E. e. et M. pl. (v. Cassel et Darmstadt); le cons. de collège Antoine *de Struve*, 1er secr. de lég.; Charles *de Firks*, cons. de titre, 2d secrét. de lég.

Sardaigne —: le chambellan Fabio Marquis *Pallavicini*, E. e. et M. pl. (en même tems près les cours roy. de Munich et de Dresde); Comte *de Cambursan*, secr. de lég.

États.	Corps d'armée.	Surface.	Habitants.	p. m. carré.	Cont. à l'arm. Conf.	Quote-p *). fl.	kr.	Pleinum.	Place.
1. Autriche (1839)	I—III.	8575,5	11,725540	3279	94822	9430	33	4	I.
2. Prusse (1 déc. 1840)	IV—VI.	8362,87	11,388168	3386	79484	7905	7	4	II.
3. Bavière (1 déc. 1840)	VII.	1477,29	4,370977	2959	35600	3540	86	4	III.
4. Saxe (1 déc. 1840)	IX.	271,66	1,706276	6281	12000	1193	28	4	IV.
5. Hanovre († juillet 1842)	X.	695	1,755592	2526	13054	1298	14	4	V.
6. Wurtemberg (1841)	VIII.	360,4	1,701726	4721	13955	1387	51	4	VI.
7. Bade (déc. 1840)	VIII.	278,5	1,290967	4637	10000	994	33	3	VII.
8. Hesse élect. (déc. 1840)	IX.	208,9	729650	3487	5079	504	46	3	VIII.
9. Hesse grand-duc. (1840)	VIII.	177	811503	4584	6195	616	7	3	IX.
10. Holstein et Lauenbourg	X.	175,5	500435	2851	3600	358	2	3	X.
11. Luxemb. (1 févr. 1840)	IX.	86,7	374327	4317	2536	252	12	3	XI.
12. Brunswic	X.	72,08	262948	3648	2096	208	28	2	XIII.
13. Meckl.-Schw. (nov. 1842)	X.	228	501428	2199	3580	356	3	2	XIV.
14. Nassau (déc. 1842)	IX.	82,7	406713	4917	4039	401	7	2	VIII.
15. Saxe-Weimar (1841)	Div. de rés.	66,8	251980	3772	2010	199	54	1	XII.
16. S.-Cob.-Gotha (1840)		37,6	141241	3244	1116	111	»	1	
17. S.-Meining. (déc. 1840)		45,7	152640	3340	1150	114	22	1	
18. S.-Altenbourg (1842)		24	125443	5226	982	97	40	1	
19. Mecklenb.-Strél. (1839)	X.	36,1	89528	2537	718	71	23	1	XIV.

*) La quote-part est énoncée d'après la matricule en vigueur depuis le 14 avril 1842 à 30,000 fl. — †) La voix de ligne éteinte de S.-Gotha-Altenbourg est passée aux 3 lignes spéciales héritières de cette maison.

20. Oldenb. et Kniph. (1840)	X.	113,95	270530	2374	2829	219	31	1	XV.
21. Anhalt-Dessau	Division de réserve	17	62603	3682	529	52	40	1	
22. Anhalt-Bernbourg		16	46252	2890	370	36	51	1	
23. Anhalt-Cœthen		15	41020	2734	325	32	17	1	
24. Schw.-Sondershausen		15,4	57257	3718	451	44	52	1	
25. Schw.-Rudolstadt		15,6	66864	4286	539	53	39	1	
26. Hohenzollern-Hechingen (1840)		5,5	19451	3536	145	14	25	1	XVI.
27. Liechtenstein		2,5	6880	2387	55	5	31	1	
28. Hohenzollern-Sigmaringen (1842)		18,95	44225	2411	356	35	22	1	
29. Waldeck (déc. 1840)		21,7	58381	2690	519	51	36	1	
30. Reuss, branche ainée		6,8	33062	4862	223	22	8	1	
31. Reuss, branche cadette		21,1	73929	5046	522	51	55	1	
32. Schaumbourg-Lippe		9,7	27600	2830	210	20	53	1	
33. Lippe-Detmold (1841)		20,6	104534	5074	721	71	40	1	(IX.)
34. Hesse-Hombourg		7,8	23689	3037	200	19	53	1	
35. Lubeck	X.	5,98	49744	7817	407	40	26	1	XVII.
36. Francfort	(Div. d. r.)	1,8	66338	36843	693	47	35	1	
37. Brême (1842)	X.	5	72820	14564	485	48	14	1	
38. Hambourg	X.	7,1	160740	23484	1298	129	6	1	
Totaux :		11589,08	39,586001	3415	303493	30000	—	170	XII.

Le centuple du nombre des troupes fait le montant de la population, telle qu'elle était à la fin de 1817. Mais il faut remarquer, que Nassau, Oldenbourg et Francfort ont à fournir un plus grand nombre de troupes, parce qu'ils sont dispensé de mettre sur pied des troupes d'armes plus coûteuses. Le contingent de Nassau était d'abord de 3028 h., celui d'Oldenbourg de 2178 h., celui de la ville de Francfort 479 h. Ainsi une petite différence près causée par les

fractions reparaît, le nombre matriculé de 30,163492 habitants. — Les contingents des duchés de Saxe montaient autrefois à 1857 h. pour Gotha, 800 h. pour Cobourg, 544 h. pour Meiningen, 287 h. pour Hildbourghausen; 250 h. de Saxe-Cobourg-Gotha, formant le contingent de la principauté de Lichtenberg, sont à présent à la charge du royaume de Prusse. — Le contingent de réserve à fournir à l'armée de la Confédération est de la moitié du nombre des troupes. Le bailliage de Blomberg de Schaumbourg-Lippe ayant été cédé à Lippe-Detmold 30 h. à la charge de celui là ont passé à celui-ci.

Tableau synoptique
des contingents de la Confédération-Germanique, de leurs divisions et de l'effectif de leurs armes.

Corps d'armée.	Divisions.	Le simple contingent comprend:									
		combattants	infanterie: chasseurs	infanterie: de ligne	cavalerie	artillerie et soldats du train	pionn. et pontonniers	artillerie de camp.: obus. de 7 l.	artillerie de camp.: canons de 6	artillerie de camp.: canons de 12	artillerie de camp.: total
I. II. III.	6 [1]	94822	3675	69826	13546	6827	948	48	96	48	192
IV. V. VI.	6 [2]	79484	3081	58548	11355	5705	795	40	80	40	160
VII.	2 [3]	35600	1380	26215	5086	2563	356	18	36	18	72
VIII.	3	30150	1169	22200	4308	2171	302	15	30	15	60
IX.	3 [4]	24254	970	18421	2887	1737	239	14	26	14	54
X.	3	28067	1113	21133	3572	1974	275	14	28	14	56
		292377	11388	216343	40754	20977	2915	149	296	149	594

1) Autriche; 2) Prusse; 3) Bavière; 4) les effectifs v. la table suivante.

Effectifs du VIIIème, IXème et Xème corps d'armée.

	Le simple contingent comprend:					
	combattants	infanterie: chasseurs	infanterie: de ligne	cavalerie	artillerie et soldats du train	pionniers et pontonniers
Huitième corps d'armée: 1ère div. Wurtemberg, 2ème Bade, 3ème Hesse grand-ducale.						
Wurtemberg . . .	13955	541	10275	1994	1005	140
Bade	10000	388	7363	1429	720	100
Hesse grand-ducale .	6195	240	4562	885	446	62
Neuvième corps d'armée: 1ère div. royaume de Saxe, 2ème électorat de Hesse et duché de Nassau. — Grand-duché de Luxembourg pour la garnison de Luxembourg.						
Saxe royale . . .	12000	465	8837	1714	864	120
2ème division . .	9718	407	7716	811	690	94
Hesse élector. .	5679	220	4182	811	409	57
Nassau . . .	4039	187	3534		281	37
Total des troupes .	21718	872	16553	2525	1554	214
Pour la garnison de Luxembourg:						
Luxemb. et Limbourg	2536	98	1868	362	183	25

Le contingent d'artillerie à fournir par le grand-duché de Luxembourg, qui se trouve compris plus haut dans la rubrique de l'artillerie du IX corps d'armée, se compose de deux obusiers, de 2 pièces de 6 et de 2 pièces de 12 livres.

	Le simple contingent comprend :						
	combattants	infanterie : chasseurs	infanterie : de ligne	cavalerie	artillerie et soldats du train	pionniers et pontonniers	
	Dixième corps d'armée : les autres états.						1ère div. Hanovre et Brunsvic, 2ème div.
1ère division . . .	15150	587	11156	2164	1091	152	
Hanovre . . .	13054	506	9612	1865	940	131	
Brunsvic . . .	2096	81	1544	299	151	21	
2de division . .	12917	526	9977	1408	883	123	
Holstein-Lauenbourg	3600	140	2651	514	259	36	
Mecklenb.-Schwerin	3580	139	2636	511	258	36	
» Strélitz	718	30	558	71	52	7	
Oldenbourg . .	2829	132	2518	—	157	22	
Lubeck	407	16	300	58	29	4	
Brême	485	19	357	69	35	5	
Hambourg . . .	1298	50	957	185	93	13	

Outre l'artillerie de campagne servant dans la ligne, on fournit un parc d'artillerie de siège au service de l'armée de la Confédération. Il se compose de 100 pièces de gros calibre, de 30 obusiers de siège et 70 mortiers.

Tableau synoptique

des contingents formant la division d'infanterie de réserve de la Confédération-Germanique dans leurs divisions en conformité des décrets de la diète du 29 octobre 1835 et du 10 décembre 1840.

Inspection.	Bataillon, no.	Contingent de	Chasseurs ou tireurs	Infanterie de ligne	Somme totale de combattants	Garnison en tems de guerre.
La 1ère (par l'Autriche).	1	Saxe-Altenbourg	130	852	982	Mayence ; formée par 7000 h. de troupes autrichien. et 7250 h. de troupes prussiennes.
	2	» Cob.-Gotha	147	969	1116	
	3	» Mein.-Hildb.	150	1000	1150	
La 2ème (par la Prusse).	4 et 5	» Weim.-Eisen.	265	1745	2010	
	6	Anhalt-Dessau	69	460	529	
	7	» Bernbourg	48	322	370	
		» Cœthen	42	283	325	
	à no. 6 et 7 comme détachement de chasseurs.	Hesse-Hombourg	200	—	200	
	8	Waldeck	66	453	519	Luxembourg ; 3000 h. de troupes pruss. et 2536 h. de troup. du pays comme troup. de la Confed.
	9	Lippe	120	601	721	
	à no. 8 et 9 comme détachement de chasseurs.	Schaumbourg-Lippe	210	—	210	

Inspection.	Bataillon, no.	Contingent de	Chasseurs ou tirailleurs	Infanterie de ligne	Somme totale de combattants	Garnison en tems de guerre.
La 3ème (par la Bavière).	10	Schw.-Sondershaus.	—	451	451	Landau; 4000 h. de troupes de la Bavière.
		» Rudolstadt	129	410	539	
	11	Hohenz.-Hechingen	—	145	145	
		» Sigmaringen	—	356	356	
	à no. 11 comme détach. de chass.	Liechtenstein	55	—	55	
	12	Reuss, ligne aînée	29	194	223	
		» ligne cadette	68	454	522	
	13	Francfort, à disposit.	92	601	693	
		Total	1820	9296	11116	

Le nombre des chasseurs ci-dessus n'est pas exactement celui que prescrit la diète. D'après la décision du 25 avril 1831 on fournirait sur chaque 1000 hommes 132 chasseurs, excepté le cas, qu'un gouvernement préférât de fournir tout son contingent en chasseurs.

Union commerciale et douanière de l'Allemagne.

(La population est énoncée d'après la levée de décembre 1840.)

Pays.	Milles □ géogr.	Habitants.	Totalité des mill. □	Totalité des habit.
1) Roy. de Prusse, à l'exclusion de la princip. de Neuchâtel			5077,41	14,934340

A déduire :				
a) Les garnisons prussiennes de Mayence et de Luxembourg		5232		
b) Les cercles d'Erfort, de Schleusingen et de Ziegenruck (arrondissement de la régence d'Erfort) comme aussi les villages de Kischlitz et de Mollschutz (arrondissement de la régence de Mersebourg) qui adhérent à l'union douanière de la Thuringe	16,43	93883		
c) Les 26 villages reçus depuis 1 janvier 1842 dans l'union douanière de Hanovre-Oldenbourg .	2,5	9545		
d) Les villages de Wolfsbourg, Hehlingen et Hesslingen, qui adhérent à l'administration des douanes de Brunsvic		1032		
e) Les pays qui par leur situation isolée sont exclus de l'union douanière :				
La verrerie de Gernheim (cercle de régence de Minden) 274				
Pays de Drenikow, Porep et Sucow 386				
Gross-Menow 102				
Arrondissem. de la rég. de Potsdam 488	0,2	1969		
Les terres seign. et villages de Zettenin, Dukow, Rothmannshagen, Nutzenfelde, Carlsruhe et Pinnow en Poméranie 1207 h.	0,45			
			19,58	111661
à transporter			5057,83	14,822679

Pays.	Milles □géogr.	Habitants.	Totalité des mill. □	Totalité des habitants.
1) Le royaume de Prusse . . . . . Transport			5057,83	14,822679
Ajoutez les pays étrangers qui de concert avec la Prusse participent aux revenus des douanes :				
a) Schw.-Sondershausen — la basse-seigneurie			8,92	32629
b) Schw.-Rudolstadt — la basse-seigneurie . .			3,28	14420
c) Saxe-Weimar-Eisenach — les bailliages d'Allstedt et Oldisleben			2,65	8697
d) Anhalt-Bernbourg — la haute-seigneurie, le bailliage de Muhlingen, la basse-seigneurie .			14,19	46252
e) Lippe-Detmold — les pays de Lipperode, Cappel et Græfenhagen			0,18	1022
f) Mecklenb.-Schwerin — les pays de Rossow, Netzeband et Schœneberg			1,12	993
g) Anhalt-Dessau — territoire principal, les bailliages de Sandersleben et de Gross-Alsleben			15,32	61793
h) Anhalt-Cœthen — territoire principale, le comté de Warmsdorf			12,07	41020
i) Saxe-Cob.-Gotha — bailliage de Volkenrode			1,27	2729
k) Hesse-Hombourg — gr.-baill. de Meisenheim			3,48	14285
l) Holst.-Oldenbourg — la princip. de Birkenfeld			9,88	28669
m) Waldeck — la principauté			20,17	51811
n) Hanovre — le comté de Hohenstein 3,54 m. c. et le bailliage d'Elbingerode 1,83 m. c. . .			5,37	13580
o) Brunsvic — la principauté de Blankenbourg, le bailliage du chapitre Walkenried, 8,2 m. c., le bailliage de Calvœrde, 2,25 m. c., ...			10,45	24899
p) la principauté de Lippe			20,6	104534
q) le comté de Pyrmont			1,5	6570
			5188,28	15,276582
En outre le grand-duché de Luxembourg . . .			46,6	175223
2) Le royaume de Bavière	1398,00	4,370977		
A déduire :				
a) l'enclave de Caulsdorf située dans la Thuringe (à peu près 0,12 m. c, 434 hab.)				
b) l'arrondissement de Fraisch (en Bohême) 1 m. c. 1171 h.				
total	1	1605		
	1397	4,369372		
De plus :				
a) le bailliage d'Ostheim appartenant au gr.-duché de Saxe-Weimar-Eisenach	1,04	3759		
b) le bailliage de Kœnigsberg appartenant au duché de Saxe-Cobourg-Gotha	0,9	2455		
			1398,94	4,375586
à transporter			6633,82	19,827391

Pays.	Milles géog □	Habitants	Totalité des mill. □	Totalité des habitants.
Transport			6033,82	19,827391
3) Le royaume de Saxe			272,16	1,706276
4) Le royaume de Wurtemberg	362,4	1,646871		
A déduire :				
$\frac{1}{10}$ de la comm. badoise-wurtemberg. de Widdern		735		
	362,4	1,646136		
De plus :				
a) la principauté de Hohenzollern-Sigmaringen à l'exclusion des parcelles de Tautenbronn, Thalheim et Hofmuhlhausen reçues dans le système des douanes badoises	18,25	37671		
b) la principauté de Hohenzollern-Hechingen .	5,5	19451		
			386,15	1,703258
5) Grand-duché de Bade, à l'exclusion de l'île de Reichenau, des fauxbourgs de Constance, le Paradis et Kreutzling, du pays de Bussingen, ainsi que des villages et fermes du bailliage Jestetten et de $\frac{1}{10}$ de la population du pays de Widdern .	278,5	1,296967		
à déduire	3	6821		
	275,5	1,290146		
De plus : de Hohenzollern-Sigmaringen, v. ci-dessus 4) a)		3985	275,5	1,294131
6) L'électorat de Hesse	208,90	729173		
A déduire : le cercle de Schmalkalden faisant partie de l'union de la Thuringe	5,47	26575	203,43	702598
7) Grand-duché de Hesse	152,75	811503		
Ajoutez le grand-bailliage de Hombourg appart. à Hesse-Hombourg	1,52	9404	154,27	820907
8) Les territoires appart. à l'union de la Thuringe:			237,53	952214
a) en Prusse — les cercles d'Erfort, de Schleusingen et Ziegenruck, les villages Kischlitz et Molschutz	16,45	93676		
b) en Bavière — l'enclave de Kaulsdorf . .		434		
c) dans la Hesse-élect. le cercle de Schmalkalden	5,47	26575		
d) en Saxe-Weimar-Eisenach, le grand-duché, à l'exclusion des bailliages d'Ostheim, d'All-				
à transporter			8162,71	27,006775

Pays.	Milles □géogr.	Habitants	Totalité des mill. □	Totalité des habitants.
Transport			8162,71	27,006775
stedt et d'Oldisleben, mais y compris le vill. de Melpers (appartenant au baill. d'Ostheim) .	63,11	236042		
e) en Saxe-Meiningen, le duché, y compris le village d'Altlœbnitz avec 209 hab.	45,75	152640		
f) le duché de Saxe-Altenbourg	24,47	122717		
g) le duché de Saxe-Cobourg, 9,5 m. c., à l'exclus. du bailliage de Kœnigsberg	8,6	39333		
h) le duché de Saxe-Gotha, 28,1 m. c., à l'exclus. du bailliage de Volkenrode	26,83	96734		
i) la princip. de Schwarzbourg-Sondershausen — la haute-seigneurie	6,53	24628		
k) la princip. de Schwarzbourg-Rudolstadt — la haute-seigneurie	12,29	52444		
l) la princip. de Reuss — Reuss-Schleiz, y compris la moitié de la commune de Saalbourg avec 1515 h.	6,6	22215		
Reuss-Greiz	6,8	33062		
R.-Lobenstein-Ebersdorf, y compris la moitié de la commune de Saalbourg avec 1515 h.	8,25	22886		
Reuss-Gera, à l'exclus. de Saalbourg . . .	6,25	28828		

9) Le duché de Brunsvic	72,08	265837		
A déduire :				
La principauté de Blankenbourg et le bailliage de Calvœrde (v. la Prusse) 10,35 m. c. 24899 h.	38,41	115403		
Les districts du Harz et du Weser, compris dans la douane de Hanovre . 27,96 » 39791 »				
Les Possessions de Brunsvic en commun avec le royaume de Hanovre — » 713 »				
	33,67	150434		
De plus :				
les villages prussiens Wolfsbourg, Hehlingen et Hesslingen		1032		
le moitié du bailliage hannovrien de Fallersleben	2,5	4141		
			36,17	155607
10) Le duché de Nassau			84,75	398095
11) La ville libre de Francfort			1,8	66338
			3285,41	27,626815

GRANDE-BRETAGNE.

Les ministres de Sa Majesté.

Cabinet.

Premier Lord de la trésorerie (First-Lord of the Treasury) — : le très-hon. Sir Robert *Peel*, bt.
Chancelier de l'échiquier (Chancellor of Exchequer) — : le très-hon. Henri *Goulburn*.
Lord-Chancelier (Lord-Chancellor) — : Lord *Lyndhurst*.
Président du conseil (Président of the Council) — : James-Archibald Earl *of Wharncliffe*.
Lord du sceau privé (Lord Privy-Seal) — : Duke *of Buccleuch*.
Secrétaire d'état au départ. de l'intérieur — : le très-hon. Sir James-Robert *Graham*, bt.
" " des affaires étrangères — : Earl *of Aberdeen*.
" " des colonies — : Lord *Stanley*.
Premier Lord de l'amirauté (First-Lord of the Admiralty) — : Earl *of Haddington*.
Président du bureau des aff. des Indes (President of the Board of Control) — : Fréd. Earl *of Ripon*.
Président du bureau de commerce (President of the Board of Trade) — : le très-hon. Will. Evart *Gladstone*.
Secrétaire de la guerre (Secretary at War) — : le très-hon. Sir. Henri *Hardinge*.
Trésorier de la marine et payeur des forces de terre — : Sir Edward *Knatchbull*, bt.
Général-Commandant en chef — : Duke *of Wellington*.

Directeur-général des postes — : Visct. *Lowther*.
Grand-chambellan — : Earl *of Dalawarr*.
Grand-maréchal de la cour — : Earl *of Liverpool*.
Grand-écuyer de la Reine — : Earl *of Jersey*.
Chancelier du duché de Lancastre — : Lord Granville *Somerset*.
Procur.-gén. (Attorney-Gen.) — : Sir Fréd. *Pollock*, kt.
Grand-maître des requêtes (Solicitor-General) — : Sir Will. *Webb-Follet*, kt.
Juge de l'armée — : le très-hon. J. *Nichol*.

Les ministres pour l'Irlande :

Lord-lieutenant — : Earl *of Grey*.
Secrétaire-général — : Lord *Eliot*.
Lord-grand-chancelier — : le très-hon. Sir Edw. *Sugden*.
Commandeur des troupes de terre — : le lieut.-général Sir Edw. *Blakenay*.
Procureur-gén. (Attorney-gen.) — : T. B. C. *Smith*, esq.
Grand-maître des requêtes (Solicitor-gen.) — : Richard Wilson *Green*, Esq.

Ministres, Fonctionnaires d'état et leurs assistants.

(Les noms imprimés en italique élargies sont ceux des membres du cabinet.)

Trésor (Treasury).

Lords-commissaires :
Premier Lord — : Le très-hon. Sir Robert *Peel*, bt.
Le très-hon. Henri *Goulburn*.
Jas. Milnes *Gaskell*, esq.
Henri Bingham *Baring*, esq.
Alex. *Pringle*, esq.
John *Young*, esq.
Secrétaires (Joint-Secretaries) — : Sir Thomas F. *Freemantle*; Sir George *Clerk*, bt.
Payeur (Paymaster Civil-Service) — : William *Sargent*, esq.

Lord grand-chancelier (Lord High-Chancellor).

Lord John *Lyndhurst*.
Master of the Rolls (Directeur sup. de la chancellerie) — : Lord *Langdale*.

Conseil intime (Privy-Council).

Lord-président — : James Archibald Earl *of Wharncliffe*.
Clercs ordinaires (Clerks in Ordinary) — : C.-C.-F. *Greville*, esq.; Hon. Wm. *Bathurst*.
Clerc en chef (Chief Clerk) — : J.-B. *Lennard*, esq.

Sceau privé (Privy-Seal).

Garde-des-sceaux (Lord Privy-Seal) — : Walter Francis Montagu Douglas Scott Duke *of Buccleuch*.

Clerc en chef —: John-George *Donne*, esq.
Chartrier (Keeper of the Records and Receiver of Fees) —: Ralph *Eden*, esq.

Secrétaires d'état (Secretaries of State).

Affaires intérieures (Home affairs) —: Le très-hon. Sir James Robert *Graham*, bt.
Sous-secrétaires (Under-Secretaries) —: S.-M. *Philipps*, esq.; Hon. J. H. T. *Manners Sutton*.
Affaires étrangères (Foreign Affairs) —: Robert Gordon Earl *of Aberdeen*.
Sous-secrétaires —: Henry Unwin *Addington*, esq.; Viscount *Canning*.
Affaires des colonies (Colonial Affairs) —: Le très-hon. Lord *Stanley*.
Sous-secrétaires —: George William *Hope*, esq.; James *Stephen*, esq.

Echiquier (Exchequer).

Chancelier (Chancellor) —: le très-hon. Henri *Goulburn*.
Contrôleur (Comptroller) —: Lord *Monteagle*.
Contrôleur assistant (Assistant comptroller) —: Arthur *Eden*, esq.
Clerc en chef (Chief Clerk) —: Ashburnham *Bulley*, esq.
Teneur des livres (Accountant) —: Francis-F. *Ottey*, esq.

Bureau des affaires des Indes (Board of Control for Affairs of India).

Président —: Fréd. Earl *of Ripon*.
Commissaires (Commissioners):
le président du conseil privé,
le garde-des-sceaux,
le premier Lord du trésor,
les secrétaires d'état,
le chancelier de l'échiquier,
} voir ci-dessus.
Secrétaires —: Hon. William Bingham *Baring*; John Emerson *Tennent*, esq.

Amirauté (Admirality).

Lords-Commissaires (Lords-Commissioners):
Premier Lord —: Thomas Hamilton Lord Melrose Earl *of Haddington*.
Second Lord de l'amirauté —: l'amiral Sir George *Cockburn*.
le vice-admiral Sir Wm. Hall *Gage*.
le contre-amiral Sir George Francis *Seymour*, kt.
Capt. Hon. William *Gordon*.
Le très-hon. Henry Thomas Lowry *Corry*.
Premier secr. (First-Secretary) —: Hon. Sidney *Herbert*.
Second secrétaire —: Sir John *Barrow*, bt.
Clerc en chef (Chief Clerk) —: H.-S. *Amedroz*, esq.
Hydrographe (Hydrographer) —: Capt. Francis *Beaufort*.
Astronome royal (Astronomer Royal) —: Professeur George Biddel *Airy*, esq.
Département-civil de l'amirauté (Civil-departments of Admirality).
Surintendant-général (Surveyor-General) —: Capt. Sir Wm. *Symonds*.
Teneur-général des livres (Accountant-General) —: John Thos. *Briggs*, esq.
Administrateur-général (Store-keeper-General) —: le hon. Robert *Dundas*.
Contrôleur des vivres (Comptroller of Victualling) —: James *Meek*, esq.
Premier médicin (Physician-General) —: Sir William *Burnett*.

Département de l'armée.

Général-commandant en chef —: le feldmaréchal Arthur Duc *de Wellington*.
Secrét.-militaire (Military-Secretary) —: le lieut.-général Lord Fitzroy *Somerset*.
Bureau de la guerre (War office). Secrétaire de la guerre (Secretary at War) —: Le très-hon. Sir Henry *Hardinge*.
Député (Deputy) —: Laurence *Sulivan*, esq.
Réviseur des comptes (Examiner of Accounts) —: Edw. *Marshall*, esq.

Adjudant-général —: le lieut.-général Sir John *Macdonald.*
Maitre-général des quartiers (Quarter-Master-General) —: lieut.-gén. Sir J. Willougby *Gordon*, bt.
Départ. du payeur général (Paymasters-Generals Office). Tresorier de la marine et payeur des forces de terre (Treasurer of the Navy and Paymaster of the Forces) —: le très-hon. Sir Edward *Knatchbull*, bt.
Teneur des livres (Accountant) —: Wm.-George *Anderson*, esq.
Payeur (Paymaster) —: T. *Powis*, esq.
Juge sup. de l'armée (Judge Advocat-General) —: le très-hon. John *Nicholl.*
Député (Deputy) —: Francis Newmann *Rogers*, esq.
Directeur-général-médical (Medical-Director-General) —: Sir James *Mac-Grigor*, bt.
Assistant —: Théodore *Gordon.*
Chapelain-général (Chaplain-general) —: Rev. W.-W. *Dakins.*
Artillerie (Ordnance). Grand-maitre de l'artillerie (Master-General) —: Rt. hon. Sir George *Murray.*
Inspecteur-général de la direction de l'artillerie (Surveyor-General) —: Colonel Jonathan *Peel.*
Magazinier-général (Principal Store-keeper-general) —: Fras. Rob. *Bonham.*
Clerc du bureau de l'artillerie (Clerk of Ordnance) —: Capt. Henri George *Baldero.*
Secrétaire du grand-maitre de l'artillerie (Secr. to the Master-General) —: Major-général Sir F.-W. *Trench.*

Bureau de commerce (Board of Trade).

Président —: le très-hon. William Evart *Gladstone.*
Vice-président —: le très-hon. Earl *of Dalhousie.*
Secrétaires —: C.-C.-P. *Greville*, esq.; Hon. Wm. *Bathurst.*
Secrétaires assistants (Assist. Secr.) —: John *Macgregor*, esq.; J. C. Shaw *Lefevre*, esq.
Inspecteur-gen. des chemins de fer (Inspector-general of Railways) —: le major-gén. *Pasley.*

Bureau des revenus des forêts et des domaines ainsi que des bâtiments (Office of Woods, Forests, Land-Revenues, Works and Buildings).

Premier départ., des forêts et domaines.
Commissaires (Commissioners):
Premier commissaire (First-Commissioner) —: le très-hon. Henry Earl *of Lincoln.*
Alexandre *Milne*, esq.; Hon. Chas.-Alex *Gore.*
Second départ., des bâtiments.
Intendant (Surveyor of Works and Buildings) —: Henry Hake *Seward*, esq.

La chambre des monnaies (the Mint).

Le directeur de la monnaie (Master) —: le très-hon. Will. E. *Gladstone.*
Député (Deputy-Master) —: James-W. *Morrison.* esq.
Contrôleur (Comptroller) —: John *Tekell*, esq.
Député (Deputy-Comptr.) —: W.-H. *Barton*, esq.

Bureau de Lancastre (Duchy of Lancaster Office).

Chancelier (Chancellor) —: le très-hon. Lord Granville *Somerset.*
Clerc —: Ferd. Dawes *Danvers*, esq.

Bureaux des revenus (Revenue-Boards).

Bureau de poste (Post-Office):
Maitre-général des postes (Postmaster-General) —: Lord *Lowther.*
Secrétaire —: Colonel W.-L. *Maberly.*
Secr. assistant (Assist.-Secr.) —: Thomas *Lawrence*, esq.
Bureau des douanes (Customs):
Présid. (Chairman) —: Richard-Betenson *Dean*, esq.
Député (Deputy do Chairman) —: Hon. Edw. R. *Stewart.*
Secrét. —: C.-A. *Scovell*, esq.
Bureau d'accise (Excise):
Président (Chairman) —: John *Wood*, esq.
Deputé (Dep. do Ch.) —: Hart *Davis*, esq.
Secrét. —: John C. *Freeling*, esq.

Bureau des timbres et des taxes (Stamps and Taxes):
Président (Chairman) — : H.-L. *Wickham*, esq.
Député (Dep. do Ch.) — : John *Thornton*, esq.
Secrét. — : Charles *Pressly*, esq.

Tribunaux (Law-Courts).

Tribunal supér. de la chancellerie (High-Court of Chancery).
Lord-grand-chancelier (Lord High-Chancellor) — : Lord *Lyndhurst*.
Prem. secrét. — : Richard *Clarke*, esq.
Directeur de la cour de justice du chancelier (Master or keeper of the Rolls) — : Lord *Langdale*.
Vice-chanceliers (Vice-Chancellors) — : le très-hon. Sir Lancelot *Shadwell*, kt.; le très-hon. Jas. L. Knight *Bruce*; le très-hon. James *Wigram*.
Teneur-général des livres (Accomptant-General) — : William *Russel*, esq.
Cour supér. de justice de droit commun ou des lois non-écrites (Court of Queen's Bench).
Lord grand-juge — : Lord *Denman*.
Juges — : Sir John *Patteson*, kt.; Sir John *Williams*, kt; Sir John Taylor *Coleridge*, kt.; Sir William *Wightmann*, kt.
Cour de justice pour les procès des sujets entr'eux (Court of common Pleas).
Grand-juge — : le très-hon. Sir Nicolas-Conyngham *Tindal*, kt.
Juges — : Sir Thomas *Coltman*, kt.; le très-hon. Thomas *Erskine*; Sir William-Henry *Maule*, kt.; Sir C. *Cresswell*.
Cour de justice en aff. de l'échiquier (Court of Exchequer).
Chancelier (Chancellor) — : le très-hon. Henry *Goulburn*.
Secrétaire — : Chris. Rob. *Pemberton*.
Lord haut-Baron (Lord Chief-Baron) — : Lord *Abinger*.
Barons — : le très-hon. Sir James *Parke*, kt.; Sir Edw. Hall *Alderson*, kt.; Sir John *Gurney*, kt.; Sir Robert Monsey *Rolfe*.

Chambre des Pairs (*House of Peers*).

Président (Speaker) — : le Lord-grand-chancelier.
Présidents par commission royale (Speakers by Royal Commission) — : Earl *of Shaftesbury*, présid. des comités (Chairman of Committees); Lord *Denman*.
Clerc du parlement — : le très-hon. Sir G. H. *Rose*, bt.
Clerc assistant — : John Wm. *Birch*, esq.

Chambre des députés (*House of Commons*).

Président (Speaker) — : le très-hon. Charles Shaw *Lefevre*.
Premier clerc — : John Henry *Ley*, esq.
Clerc assistant — : William *Ley*, esq.

Archevêques et premiers évêques.

Archevêques :
1) de Canterbury — : le très-hon. William *Howley*, Primat de toute l'Angleterre et Métropolitain.
2) de York — : le très-hon. Edward *Harcourt*, Primat de l'Angleterre et Lord grand-aumônier de la Reine.

Les trois premiers des 25 archevêques :
1) de Londres — : le très-hon. Charles-James *Blomfield*.
2) de Durham — : Edward *Maltby*.
3) de Winchestre — : Charles-Richard *Sumner*.

Irlande.

Le Lord-lieut. (Lord Lieutenant-General and General-Governor) — : Thomas-Philippe Earl *of Grey*.
Secrétaire en Chef (Chief Secretary) — : le très-hon. Lord *Eliot*.
Sous-secrét (Under-Secretary) — : Edw. *Lucas*, esq.
Commandant en chef des forces de terre (Commander of the Forces) — : Lieutenant-général très-hon. Sir Edward *Blakeney*.
Lord grand-chancelier (Lord High-Chancellor) — : Rt. hon. Sir Edw. *Sugden*.
Directeur de la cour de justice du chancelier (Master of the Rolls) — : le très-hon. Francis *Blackburne*.
Procureur-général (Attorney-General) — : le très-hon. T. B. C. *Smith*.

Grand-maitre des requêtes (Solicitor-General) —: Richard Wilson *Greene*, esq.

Ecosse.

Garde du grand sceau (Keeper of the great Seal) —: ...
Garde du sceau privé (Lord-Privy-Seal) —: Vicomte *Melville.*
Lord-gardien des régistres (Lord-Register) —: le très-hon. William *Dundas.*
Lord-président (Lord-Justice-General and Lord-President) —: le très hon. David *Boyle.*
Lord-clerc de la cour de justice (Lord-Justice-Clerk) —: le très-hon. John *Hope.*
Lord-avocat (Lord-Advocate) —: le très-hon. Duncan *Mac Neill.*
Grand-maitre des requêtes (Solicitor-General) —: Adam *Anderson.*

Commandant les forces de terre —: le major-général Sir Neil *Douglas.*

Maison de la cour de S. M. la Reine (Her Majesty's Household).

Département du Grand-chambellan de la cour (Lord-Chamberlain's-Department).
Lord-grand-chambellan (Lord-Chamberlain) —: George John West Earl *Delawarr.*
Vice-grand-chambellan (Vice-Chamberlain) —: Lord Ernest *Bruce.*
Contrôleur des comptes (comptroller of Accounts) —: Sir Will. *Martins.*
Payeur de la caisse privée (Keeper of Privy-Purse) —: le maj.-gén. Sir Henry *Wheatley.*
Maitre des cérémonies (Master of Ceremonies) —: Sir Robert *Chester.*
Chambellans (Lords in Waiting) —: le Marquis *d'Ormonde*; Comte *de Warwick*; Comte *de Morton*; Comte *de Hardwicke*; Viscount *Sydney*; Viscount *Hawarden*; Lord *Byron*; Lord *Rivers.*

Dames de la cour (Ladies of the Household).
Grand'-maitresse (Mistress of the Robes) —: la Duchesse *de Buccleuch.*

Dames de la cour (Ladies of the Bedchamber) —: Comtesse *de Charlemont*; la Duchesse *de Norfolk*; la Vicomtesse *Canning*; Lady *Portmann*; la Comtesse *de Mount-Edgecumbe*, la Comtesse *de Dunmore*; la Vicomtesse *Jocelyn*; la Comtesse *de Gainsborough.*
Dames de la chambre (Bedchamber Women) —: Lady Caroline *Barrington*; Lady Charlotte *Copley*; Lady Theresa *Digby*; Vicomtesse *Forbes*; Hon. Mrs. George *Campbell*; Mrs. *Brand*; Lady *Gardiner*; Mrs. G. *Anson.*

Département du grand-maréchal de la cour (Lord-Stewards-Department).

Grand-maréchal de la cour (Lord-Steward) —: Earl *of Liverpool.*
Trésorier (Treasurer) —: Earl *Jermyn.*
Contrôleur (Comptroller) —: le très-hon. colon. George L. Dawson *Damer.*
Maitre de la cour (Master of the Houschold) —: hon. Chas.-Aug. *Murray.*

Capitaine de la garde (Capt. Yeomen of the Queen's Guard) —: Earl *of Beverley.*
Capit. du corps des gentilh. armés (Captain of the hon. Corps of Gentlemen at Arms) —: Lord *Forester.*

Grand-veneur (Master of the Buck-Hounds) —: Earl *of Rosslyn.*

Doyen de la chapelle (Dean of the Chapel) —: l'évêque de Londres.
Ecclésiastique du cabinet (Clerk of the Closet) —: l'évêque de Norwich, Edward *Stanley.*
Lord grand-aumônier (Lord High-Almoner) —: l'archevêque de York.

Département du grand-écuyer (Master of the Horses-Department).

Grand-écuyer (Master of the Horse) —: George Earl *of Jersey.*
Ecuyer-en-chef (Chief Equerry and clerk Marshal) —: Lord Charles *Wellesley.*

Département-médical (Medical-Dep.).

Médecins ordinaires (Physicians in Ordinary) — : Sir James *Clark*, bt.; Sir Henry *Halford*, bt.; Will. Frédéric *Chambers*, esq.

Chirurgiens (Sergeant-Surgeons) — : Sir Benj. C. *Brodie*, bt.; Robert *Keate*, esq.

Cour de S. A. R. le Prince Albert.

Grand-gentilhomme de la chambre (Groom of the Stole) —: Marquis *d'Exeter.*

Trésorier — : George Edw. *Anson*, esq.

Chambellans (Lords of the Bedchamber) — : Lord *Colville*; Lord George *Lennox.*

Ecuyers (Equerries) — : Lieut.-col. *Bouverie*; lieut.-col. *Wylde*; major-gén. Sir Edward *Bowater.*

Gentilhommes de la chambre (Grooms of the Bedchamber) — : le général Sir George *Anson*; capit. Francis *Seymour.*

Secrétaire et bibliothécaire — : Dr. Edw. *Prætorius.*

Gouverneurs et commandants des colonies et des îles Britanniques.

En Europe.

Gibraltar. Gouv. et comm. en chef — : Sir Robert T. Wilson, lieut.-gén.

Ile de Malte. Gouv. — : Sir Patrick Stuart, lieut.-gén.

Iles ioniennes. Lord-grand-commissaire — : le très-hon. Lord Seaton, lieut.-gén.

Helgoland. Lieut.-gouv. — : Capitaine Hindmarsh.

En Amérique.

Canada. Cap.-gén., vice-amiral et gouverneur en chef des territoires brit. du continent de l'Amérique du Nord ainsi que des possessions voisines (îles Bermudes, île du Prince Edouard, Terreneuve) — : le très-hon. Sir Charles Théoph. Metcalfe. — Commandant les troupes — : le lieut.-gén. Sir Rich. Downes Jackson.

Nouvelle-Ecosse. Lieut.-gouv. — : Visc. Falkland. — Commandant les troupes — : le maj.-gén. Sir Jeremiah Dickson.

Nouveau-Brunswic. Lieut.-gouv. — : le major-général Sir William Marbeau George Colebrooke.

Ile du Prince Edouard. Lieut.-gouv. — : Sir Henry Vere Huntley.

New-Foundland (Terre-neuve). Gouv. — : le major-gén. Sir John Harvey.

Jamaïque. Cap.-gén. et gouv. en chef — : le très-hon. Comte d'Elgin et de Kinkardine.

Iles de Bahama. Gouv. et comm. en chef — : le colonel Sir Frs. Cockburn, bt.

Hondouras. Surintendant — : le colonel Fancourt.

Barbade. Gouv. et command. en chef des Antilles dessus le vent (Windward-Islands), c'est à dire de Barbade, Grenade, Tobago, St. Vincent, St. Lucie et Trinidad — : Rt. hon. Sir Charles Edward Grey. — Commandant les troupes sur les îles dessus et sous le vent — : le lieut.-gén. John Maister.

St. Vincent. Lieut.-gouv. — : le lieut-colonel Sir Richard Doherty.

Grenade. Lieut.-gouv. — : le colonel Carlo J. Doyle.

Tobago. Lieut.-gouv. — : le major-gén. Henry C. Darling.

Trinidad. Gouv. et commandant en chef — : colonel Sir Henry George Macleod.

St. Lucie. Lieut.-gouv. — :

Antigoa. Gouv. et comm. en chef des îles sous le vent (Leeward-Islands) c'est à dire d'Antigoa, Montserrat, St. Christophe, Nevis, Virgin-Islands et Dominique — : Sir Charles Augustus Fitzroy.

Montserrat. Président du conseil — : E. D. Baynes, esq.

St. Christophe. Lieut.-gouv. — : Charles Cunningham, esq.

Nevis. Président — : le major Graeme.

Virgin-Islands. Président — : Edw. Hay Drummond Hay, esq.

Dominique. Lieut.-gouv. — : le major Jn. Macphail.

La Guiane (Demerara, Essequibo et Berbice). Gouverneur — : le colonel Henry Light, esq.

Berbice — : . . . .

Les Bermudes. Gouverneur, vice-amiral et command. en chef — : le colonel William Reid.

Iles de Falkland. Lieut.-gouverneur — : R. Clem. Moody.

En Asie.

Ceylan. Gouv. et commandant les forces militaires — : le lieut.-gén. Sir Colin Campbell.

Hong-Kong (Chine). Gouverneur et command. en chef — :
Aden (Arabie). Gouverneur — : Capt. Haines.

Dans les terres australes.

Nouvelles-Galles méridionales. Capit.-gén. et Gouverneur en chef — : Sir George Gipps, kt.
Terre Van-Diemen. Lieut.-gouv. — : Sir John Eardley Wilmot.
Nouvelle-Hollande occ. Gouv. — : John Hutt, esq.
Nouvelle-Hollande mérid. Commandant en chef — : George Grey, esq.
Nouvelle-Sélande. Gouverneur et command. en chef — : le capit. de marine Robert Fitzroy.

En Afrique.

Cap de Bonne-Espérance. Gouv. et comm. en chef — : Sir George Thomas Napier, maj.-gén. — Lieut.-gouv. du district orient. de la colonie du Cap — : le colonel Ja. Hare.
St. Hélène. Gouv. — : le lieut.-colonel Hamelin Trelawny.
Maurice (île de France). Gouv. — : le major-général Sir Wm. Maynard Gomm.
Sierre-Léone et côte occidentale d'Afrique. Gouv. — : le colonel George Mac Donald.
Côte d'or. Lieut.-gouv. — : Henry Worsley Hill.
Gambie. Lieut.gouv. — : le commandeur H. Frowd Seagram.

Colonies de la Compagnie des Indes orientales.

Bengale. Conseil souverain — : Lord Ellenborough, gouv.-général ; le major-général Sir Hugh Gough, commandant en chef ; Will. Wilberforce Bird, esq. ; le major-général Sir Will. Casement ; Henry T. Prinsep, esq. ; Andrew Amos, esq. — Secrétaire-général — : T. H. Maddock, esq.
Madras. Gouv. — : Lord Elphinstone. — Commandant les troupes — : . . . . ; C. May Lushington, esq. ; John Baird, esq. — Secrétaire-général — : Henry Chamier, esq.
Bombay. Président et gouverneur — : Sir J. Fitzgerald ; Command. en chef les troupes — : Sir Thomas Mac-Mahon ; C. W. Anderson, esq. ; J. A. Dunlop, esq. ; Secrét.-gén. — : L. R. Reid, esq.

Corps diplomatique et Consuls à Londres

Amérique, États-Unis du N. — : Edward *Everett*, esq., E. e. et M. pl. ; Francis Robert *Rives*, secrét. de lég. — Le colonel *Aspinwall*, c.-gén.

Argentina, prov. unies du Rio-de-la-Plata — : Don Man. *Moreno*, M. pl. — George F. *Dickson*, c.-gén.
Autriche — : (Paul Pr. *Esterházy de Galantha*, amb. extraord.) ; le Baron *de Neumann*, E. e. et M. pl. ; Auguste Baron *de Koller*, et Chev. *d'Odelga*, cons. d'amb. ; le Baron *Lebzeltern* et Valentin Comte *Esterházy*, secrétaires d'amb. — Lionel Baron *de Rothschild*. c.-gén.
Bavière — : le chamb. Auguste Baron *de Cetto*, E. e. et M. pl. — Adolphe Fréd. *Schœtzler*, c.-gén.
Belgique — : Sylvain *van de Weyer*, E. e. et M. pl. ; Charles *Drouet*, secrét. de lég. ; Gustave Baron *van Zuylen van Nyevelt*, Théophile *van de Weestyne*, et Victor *van de Wœstyne*, attachés à la lég. — H. *Castellain*, esq., C.
Bolivie — : Don Vicente *Pazos*, c.-gén.
Brésil — : Commandeur José *de Lisboa*, M. pl. ; Aug. *de Paiva*, secrétaire de lég. ; Chev. *de Drummond*, att. — Antonio Chev. *da Silva*, c.-gén.
Danemark — : le chamb. Frédéric-Detlev Comte *de Reventlow*, E. e. et M. pl. ; le gentilhomme de la chambre Louis-Ulr.-Jean Baron *de Brockdorff*, secr. de lég. — Fletcher *Wilson*, c.-gén.
Deux-Siciles — : Principe *di Castelcicala* Don Paolo *Ruffo*, E. e. et M. pl. ; Don Ferdinando *del Pozzo*, secr. de lég. — Don Errico *Minasi*, c.-gén.
Espagne — : le général Don Vincent *Sancho*, E. e. et M. pl. ; Don Emilio *Sancho*, secr. de lég. ; Don Francisco *Pampillo y Rodil*, att. — Don José Maria *Barrero*, c.-gén.
France — : Louis Cte *de Sainte-Aulaire*, Pair, amb. extraord. ; Comte Philippe *de Rohan-Chabot*, 1er secrét. d'amb. et ch. d'aff. ; Comte Louis *de Noailles*, 2d secrét. d'amb. ; *de Rabaudy*, chancelier ; Baron *de Talleyrand*, att. à la lég. — Durand *St. André*, c.-gén.
Francfort — : Jean-George *Behrends*, c.
Grèce — : Sir P. *Ralli*, c.
Hanovre — : le chambellan et major, cons. de lég. Adolphe Comte *de Kielmansegge*, E. e. et M. pl. — Sir John *Holl*, c.-gén.
Hesse-élect. — : . . .

Lucques —: le Comte Joseph Nomis *de Pollone*, E. e. et M. pl.; v. Sardaigne.
Mecklenbourg-Schwerin —: Christophe *Kreeft*, c.
Mexique —: Don Thomas *Murphy*, ch. d'aff.; Don B. *Muriel*, att.
Nouvelle-Grenade —: . . . .
Oldenbourg —: Henri-Fréd. *Tiarks*, c.-gén.
Pays-Bas —: Chev. Salomon *Dedel*, E. e. et M. pl.; M. A. *Stratenus*, secr. de lég.; J. W. *May*, secr. de lég. et c.-gén.
Pérou —: Henri *Kendall*, esq., c.-gén.
Portugal —: Baron *de Torre de Moncorvo*, E. e. et M. pl.; J. A. *Lobo de Moira*, secr. de lég.; L. A. *Pinto de Soveral*, att. — F. J. *Vanzeller*, c.-gén.
Prusse —: le cons. int. de lég. Dr. *Bunsen*, E. e. et M. pl.; . . ., secr. de lég. — Bernard *Hebeler*, c.-gén.
Russie —: le cons. int. Baron *de Brunnow*, E. e. et M. pl.; *de Berg*, 1er secr., *de Koudriaffsky*, 2d secr. de lég. — George *Benkhausen*, esq., c.-gén.
Sardaigne —: Colonel Comte Nomis *de Pollone*, E. e. et M. pl.; le Chev. Thaon *de Revel*, secr. de lég. — Chev. B. *Heath*, esq., c.-gén.
Saxe roy. —: le cons. privé et chamb. George-Rod. *de Gersdorf*, MR. — James *Colquhoun*, c.-gén.
Suède —: le général et Seigneur de l'empire Comte M. *de Bjœrnstjerna*, E. e. et M. pl.; Baron *Rehausen*, cons. de lég. et ch. d'aff.; Comte *Mœrner*, secr. de lég. — Chas. *Tottie*, c.-gén.
Suisse —: John L. *Prevost*, c.-gén.
Texas —: Lachlan *Macintosh Rate*, c.-gén.
Toscane —: James Clémente *Bell*, esq., c.-gén.
Turquie —: *Chekib-Effendi*, amb.; Mahomed *Fouad-Effendi*, premier secr.
Uruguay —:
Venezuèle —: le docteur *Fortique*, M. pl.
Villes anséatiques —: James *Colquhoun*, esq., Stahlhofmestre, c.-gén. et ch. d'aff.
Wurtemberg —: le Baron *de Hügel*, chambellan et cons. int. de lég., E. e. et M. pl.

Notices statistiques.

I. Grande-Bretagne.

	Aire en mill. □ géogr.	Angl.	Population au 6 juin 1841. hommes.	femmes.	total.	Maisons. habitable	inhab.	en construct.
Angleterre . . .	2384,21	50624	7,321875	7,673633	14,995508	2,753295	162756	25882
Wales	341,16	7244	447533	463788	911321	188196	10133	1769
Ecosse	1473,86	31294	1,246427	1,382530	2,628957	503357	24307	2760
Iles (Jersey — Guernesey, Alderney, Sark, Harm et Gethau — Ile Man)	22,98	486	57598	66481	124079	19159	865	220
En voyage . . .			4003	893	4896			
*)	4222,21	89648	9,077436	9,587325	18,664761	3,464007	198061	30631

II. Irlande; Dénombrement de 1831.

	mill. □ géogr.	m. □ Angl.	Population.
Prov. Leinster .	320,35	6802	1,909713
» Munster .	391,58	8310	2,227143
» Ulster . .	341,5	7251	2,284748
» Connaught .	267,8	5686	1,343914
	1321,03	28049	7,765518

III. Possessions en Europe.

	mill. □ géogr.	m. □ Angl.	Population.
Gibraltar . . .	0,28	6	17024
Malta, Gozzo &c.	10,31	219	120839
Helgoland . . .	0,23	5	2300
	10,82	230	140163

*) Les détails du dénombrement voir l'édition de l'almanach de 1843.

IV. Colonies.

		Milles □ géogr.	Nombre des habit. énum de 1834.
Amérique du Nord.	Le Canada inf.	11774,7	549005
	» » sup. (1835)	4709,9	336461
	Nouveau Brunsvic	1304,8	119457
	Nouvelle Ecosse ou Acadie	735,54	142548
	Cap Breton	147,18	
	Ile Prince Edouard	100,36	32292
	Terre Neuve (1837)	1691,45	75094
	Baie de Hudson et terres arctiques	17426,5	500000
	total	37890,45	1,754857
Indes-occidentales.	Antigoa	55,08	35412
	Barbados	7,06	102912
	Dominica	12,95	18830
	Grenade	5,88	28123
	Jamaique	301,4	311692
	Montserrat	2,21	7659
	Nevis	0,94	11422
	St. Kitts (St. Christophe)	3,23	25272
	» Lucie	2,75	18148
	» Vincent	6,12	27122
	Tabago	8,8	14901
	Tortola	0,98	6965
	Anguilla	4,23	3080
	Trinidad	113,04	45284
	Bahama	207,23	18573
	Bermuda	1,03	8720
	Guyane: Demerare et Essequibo	4709,9	74922
	Guyane: Berbice		21580
	Honduras	2955,4	3958
	total	8398,21	784575
Afrique.	Cap de bonne esperance	9419,8	131954
	Sierra Léone	—	33523
	Gambie	—	5745
	Maurice	31,84	93308
	Cap Coast Castle	—	5030

		Milles □ géogr.	Nombre des habit. énum. de 1834.
Afrique.	Acra	—	5020
	Ste Helène	3,58	5000
	Ascension	1,64	250
	Sechelles	3,76	6500
	total	9460,62	284430
Terres Austr.	Nouvelles Galles-mér.	1624,9	77906
	Terre de Diemen	1130,57	41542
	Rivière du Cygne	4709,9	7600
	Terres Australes mér.	7064,8	
	Iles Falkland	113,03	20
	Nouvelle-Sélande ?		
	total	14643	127068
Asie, Ceylan		1161,6	968000

Résumé.

Dans l'Amérique septentrionale	37890	1,754800
Dans les Indes occidentales	8349	784900
En Afrique	9461	284400
Dans les Terres Australes	14643	123000
Dans l'Asie	1162	968000
	71505	3,914800

Possessions de la Compagnie Britannique des Indes-orientales.

	Milles □ géogr.	Habitants.
a) Immédiates.		
Bengale	10226	60,000000
Agra	4187	20,000000
Madras	6684	13,503525
Bombay	3058	6,251546
	24155	99,760071
b) Pays soumis au droit de protection	24640	34,600000

Finances.

La recette montait dans l'année de 5 juillet 1842 jusqu'à 1843 à 47,780342 livr. st, et spécialement

dans le trimestre jusqu'au	10 oct.	1842	12,285478	livr.	st.
» »	»	5 janv. 1843	11,926107	»	»
» »	»	5 avril »	10,469477	»	»
» »	»	5 juillet »	13,539280	»	»

Dans la recette sont compris:

3,317997 liv. st. de la taxe sur les revenus,
800000 » » de la rançon chinoise.

Pour les détails de la recette et des dépenses du budget de 1840—1841, ainsi que pour l'évaluation de la recette et des dépenses de l'année du 5 avril 1842 jusqu'au 5 avril 1843 voyez l'édition de l'almanach de 1843.

État

de la dette publique, constamment le 5 janv. 1841, y compris l'emprunt de 20,171624 livr. sterl. destinés à l'émancipation des esclaves.

	Dette.	Intérêts annuels.	Annuités tant viagères que terminables.	Administration.	Charge annuelle.
1828	777,467892	25,500327	2,610754	278788	28,389869
1831	757,480997	24,102200	3,297375	275179	27,674754
1835	743,675300	23,603503	4,028777	151174	27,783454
1841	766,371725	24,283940	4,114021	158363	28,556324

Le 5 janvier 1841 on avait émis en bons sur le trésor une valeur de 22,271050 livr. st.

Sur la situation des finances de la Compagnie des Indes orientales il n'y a pas eu à communiquer de données plus nouvelles que celles imprimées dans l'édition de l'almanach pour 1843, auxquelles nous renvoyons le lecteur.

Armée.

D'après le rapport fait dans la chambre des communes le 7 mars 1842 l'effectif de l'armée est de 122568 hommes, dont 26940 » sont soldés par la compagnie des Indes.

La cavalerie se compose de 3 rég. de gardes du corps, 7 rég. de dragons de la garde, 16 rég. de dragons.

L'infanterie compte 3 rég. de grenad. de la garde, 1 brigade de chasseurs, 99 rég. de ligne; un corps de troupes coloniales.

L'artillerie se compose d'une brigade d'artill. à cheval de 7 comp., de 9 batail. d'artill. à pied de 8 compagnies chacun.

Le corps de genie sous les ordres d'un colonel en chef compte 4 colonels-commandants, 1 inspecteur-gén. des fortifications, 11 colonels, 26 lieut.-colonels etc., 11 comp. de sapeurs.

L'armée de la Compagnie des Indes orient. compte

officiers d'Europe	5531
officiers indigènes	4450
soldats d'Europe	19164
soldats indigènes	181612
	210757

Marine.

(Royal-Kalendar for 1843, état du 20 sept. 1842.)

Vaisseaux de premier rang: tous à trois ponts de 100 canons et plus, avec 750 h. et plus.

14 vaiss. de 120 canons, dont 1 en construction;
1 » de 112 »
5 » de 110 » dont 3 en construction;
6 » de 104 »

Vaisseaux de second rang: un yacht-royal, tous vaisseaux à deux ponts de 80 can. et plus, avec 700 h. et plus.

3 vaiss. de 92 canons, dont 1 en construction;
6 » de 90 » dont 3 en construction;
11 » de 84 »
14 » de 80 » dont 2 en construction.

Vaisseaux de troisième rang: d'autres yachts et tous les vaisseaux de 70—80 canons avec 600—700 hommes.

6 vaiss. de 78 canons, dont 1 en construction;
4 vaiss. de 76 canons,
9 » de 74 »
33 vaiss. de 72 canons,
2 » de 70 » en construction.

Vaisseaux de quatrième rang: vaisseaux de 50—70 canons, avec 450—600 hommes.

19 vaiss. de 50 canons, dont 3 en construction.

Vaisseaux de 5ème rang: de 36 à 50 can., avec 250 à 400 h.

9 vaiss. de 46 canons,
16 » de 44 »
42 » de 42 »
4 vaiss. de 38 canons,
10 » de 36 » dont 6 en construction.

Vaisseaux de 6ème rang: de 24 à 36 canons armés de moins de 250 hommes.

1	vaiss. de 30	canons,	
2	» de 28	»	
24	» de 26	»	dont 1 en construction;
4	» de 24	»	

Tous ces vaisseaux sont vaisseaux de première classe; la seconde classe comprend les sloops et les galiotes à bombes, commandés par des commanders. A la troisième classe appartiennent les petits bâtiments commandés par des lieutenants ou autres officiers subalternes. L'almanach en faisant l'énumération des vaisseaux de cette classe ne porte sur la liste que ceux dont le nombre des canons est indiqué:

2	vaiss. de 22	can.,	3	vaiss. de 8	can.
8	» de 20	»	1	» de 7	»
19	» de 18	»	25	» de 6	»
34	» de 16	»	13	» de 4	»
2	» de 12	»	12	» de 3	»
20	» de 10	»	12	» de 2	»

Le Royal-Kalendar rapporte encore les noms de
6 yachts, 6 cutters, 2 schooner, 8 bricks, 16 tenders on allèges, 9 garde-côtes; et de
105 bâteaux à vapeur (23 avec 6, 4 avec 4, 5 avec 3, 30 avec 2, 33 avec 1 canons, 10 sans canons) et
53 bâtiments sans indiquer la force de leur armements, destinés à des services particuliers tels que des vaisseaux de chapelle, quarter-ships, vaisseaux d'hôpital, de police, de condamnés etc., y inclu 14, dont les noms seuls sont indiqués.

Le nombre des marins est 30044 h., dont 10909 officiers et fonctionnaires de tous les grades.

Grèce *).

Ministère.

Christidès, président du conseil des ministres, ministre de l'intérieur.
Rizo-Neruios, ministre des affaires étrangères et de la maison royale.

*) Sans correspondance.

Vlachopulos, ministre de la guerre.
Christidès, ad int. ministre des cultes et de l'instruction publique.
Rhallys, ministre de la justice.
A. *Criézis*, pour le ministère de la marine.
G. *Rhallys*, ministre de la justice, ministre des finances ad int.

Président du conseil d'état —: George *Condouriotis.*

Corps diplomatique à Athènes.

Amérique, Etats-Unis du Nord —: *Perdicaris*, c.
Autriche —: le major-général *Prokesch d'Osten*, E. e. et M. pl.; Charles *de Wallenbourg*, secr. de lég. — *Gropius*, c.-gén.
Bavière —: le cons. de lég. Charles *de Gasser*, MR.; George *Faber*, secr. de lég. — Fréd. *Strong*, c.
Belgique —: Benj. *Mary*, ch. d'aff. — Octavio *Metivier*, c.
Danemark —: *Travers* (v. Pays-Bas), fait les fonctions du consulat.
Deux-Siciles —: Domenico *Morelli*, c.-gén.
Espagne —: Chev. Don Luiz *Flores*, ch. d'aff.; Don Thomas *Ligues*, secr. de lég.
France —: Théodose *de Lagréné*, M. pl.; *Foy*, secr. de lég. — *Roujoux*, c.-gén.
Grande-Bretagne —: Sir Edm. *Lyons*, bt., M. pl.; Phil. *Griffith*, secr. de lég.
Pays-Bas —: *Travers*, ch. d'aff. — *Testa*, vc.
Prusse —: le chamb. et cons. de lég. *de Brassier de Saint-Simon*, E. e. et M. pl. — Jean G. *Theocharis*, c.
Russie —: le cons. int. *Katakazi*, E. e. et M. pl.; le conseiller d'état *Persiani* et Wassily *Poletica*, secr. de lég.
Sardaigne —: *Vacondio*, vc. (à Syra).
Saxe-roy. —: François *Feraldi*, c.-gén.
Suède et Norvège —: le chamb. *de Heydenstamm*, ch. d'aff. et c.-gen. (de même pour les Iles Ioniennes).
Toscane —: Spiridion *Balbi*, c.
Turquie —: Const. *Mussurus*, MR.

Notices statistiques.

	Milles carées géograph.	Habitants.
Livadie	180	150000
Negrepont (Eubée)	76	60000
Morée	402,5	300000
Sporades septentrionales	4,5	4200
Sciato, Scopelo, Dromi et Polognesi	1,5	2400
Sciro	3	1800
Sporades occidentales	7,86	40000
Hydra	1,81	20000
Spezzia	1,5	8000
Poro	0,87	3000
Egine	2,18	4000
Salamine	1,5	5000
Cyclades septentrionales	19,29	41400
Andros	4,31	12000
Tino	4,19	15800
Mycone	2,12	6000
Syra	2,28	1000
Thermie	2,95	6000
Zea	3,31	5000
Serfo	1	600
Cyclades moyennes	18,4	25200
Naxos	5,12	10000
Paros	4,81	2000
Jos	0,93	3700
Sicino	0,81	800
Policandro	0,93	200
Milo	3	3800
Cimoli	1,18	200
Siphnos	1,62	5000
Cyclades méridionales	9,05	16900
Amorgos	2	2800
Stampalie	2,37	1500
Anaphia	1,18	800
Santorin	3,5	12000
	717,55	637700

Le nombre des habitants du culte catholique est de 22900. L'archevêque réside à Naxos, les trois évêques sont à Syre, Tino et Santorin; il y a 78 prêtres et moines, et 7 couvents d'hommes et de filles.

Nouvelle division en départements avec les chefs-lieux.

Argolide (Nauplie).	Acarnanie (Carvansera).
Corinthie (Corinthe).	Trichonie (Agrinion).
Hydra (Hydra).	Euritanie (Callidrome).
Achaïe (Patras).	Phocice (Amphisse).
Cyllènes (Cynethi).	Phthiotide (Lamie).
Elide (Pyrgos).	Attique (Athènes).
Triphyllie (Cyparissie).	Thèbes (Thèbes).
Pylie (Pylos).	Béotie (Livadie).
Messénie (Colanie).	Eubée (Chalcis).
Mantinée (Tripolis).	Carystos (Cumi).
Gortyne (Tissoa).	Tinos (Tinos).
Cymirie (Chagios-Petros).	Syros (Hermopolis).
Lacédémone (Sparte).	Naxos (Naxos).
Laconie (Ariopolis).	Milos (Milos).
Étolie (Messolonghi).	Thera (Thera).

Finances.

(État d'après le rapport fait par le ministre des finances à Sa Maj. le Roi de 31 janvier 1843.)

Recettes ordinaires.

	Evaluation. Drachmes.	Récouvrements. Drachmes.
I. Impôts directs.		
1. Dîmes et usufruits	7,000000	6,250000
2. Impôt de ½ p. C. sur les dotations	72000	25000
3. Bestiaux	2,000000	1,880000
4. Patentes	300000	150000
5. Impôt sur les locations	200000	50000
II. Impôts indirects.		
6. Droits	2,900000	2,600000
7. Timbre	1,050000	950000
8. Divers	300000	240000
III. Institutions publiques.		
9. Monnaie	155000	150000
à transporter	13,977000	12,295000

	Drachmes.	Drachmes.
Transport	13,977000	12,295000
10. Postes	180000	180000
11. Imprimerie et lithographie	85000	40000
IV. Domaines du pays.		
12. Mines	149117	127000
13. Eaux minérales	2795	2795
14. Sels	480000	470000
15. Pêche	128000	110000
16. Forêts	190000	180000
17. Oliviers	438799	180000
18. Vignes, raisins, raisin de Corinthe	72112	60000
19. Produits des jardins et autres terrains cultivés	156811	70000
20. Édifices publics	30288	35000
V. Rentes de terres dominiales	1,016000	240000
VI. Divers	230193	218000
	17,136115	14,207795
Revenus des églises	200000	200000
	17,336115	
Deduisez comme non-convertibles	300000	
Réserves de l'année 1842		1,100000
	17,036115	15,507795
Recette extraordinaire provenant du reste de la troisième série de l'emprunt Rothschild garanti par la Grande-Bretagne	162000	162000
Total	17,198115	15,669795

Dépense ordinaire.

	Dr.	Ct.	Dr.	Ct.
I. Dettes publiques			4,703232	61
Emprunt Rothschild.				
Intérêts	2,939520	—		
Amortissement	933000	—		
	3,872520	—		
à transporter	3,872520	—	4,703232	61

	Dr.	Ct.	Dr.	Ct.
Transport	3,872520	—	4,703232	61
Emprunt de la Bavière.				
Intérêts 119086 61				
Amortissement 279000 —				
	398086	61		
Dette à l'intérieur.				
Intérêts	2010	—		
Pensions	430616	—		
II. Dotations			1,209064	—
Liste civile	1,000000	—		
Conseil d'état	209064	—		
III. Service ordinaire			10,171324	24
Ministère des affaires étrang.	394712	—		
» de la justice	904902	—		
» de l'intérieur	1,073182	—		
» du culte	651658	52		
Culte 185234 52				
Instruct. publ. 466424 —				
Ministère de la guerre	5,255804	14		
» de la marine	1,404465	58		
» des finances	486600	—		
IV. Frais de régie et d'administration.				
Droits, douanes et instituts publics			1,564222	—
V. Charges diverses			60000	—
			17,707842	85
Payements à la banque	250000	—		
Ancien emprunt de la Russie et de l'Angleterre	216438	39		
Indemnisations d'anciens domaines turcs	492220	77		
			958639	16
			18,666482	1

On n'ignore pas cependant que ce budget s'est trouvé insuffisant pour les payements qu'exige la dette garantie par la France, la Grande-Bretagne et la Russie et qu'on a jugé à propos de faire de considérables retranchements dans le budget de dépense. Ces trois puissances se sont rendues par le traité de Londres (7 mai 1832) garantes d'un emprunt de 60 millions de

francs, dont le premier tiers fut réalisé en 1833, le second en 1834. Or quand le 1 mars 1836 le gouvernement de la Grèce eu déclaré que ses moyens étaient insuffisants pour couvrir les intérêts et les obligations contractées, déclaration depuis renouvelée, on reclama la troisième serie de ce l'emprunt. Par le rapport fait à la chambre des députés le 17 juillet 1843 nous voyons que la France a réalisé sa quote-part de l'emprunt qui se montait à 20,857003 fr. 68 cent. et que le gouvernement français insiste auprès des chambres sur le recouvrement de 527241 fr. montant de l'intérêt et de l'amortissement échu au terme du 1 mars 1845.

Armée.

2 batail. inf. de ligne à 8 comp } 3000 h. à peu près.
2 » » légère à 4 comp. }
4 » gardes frontières.
1 division de cavalerie à 2 escadrons — 130 chevaux.
3 comp. d'artillerie, 250 h.
(D'après la formation du 20 juillet 1843.)
1150 h. gendarmes à pied. | 160 h. gendarmes à cheval.

Marine.

2 corvettes de 26 canons; 2 vaisseaux à vapeur dont 1 de 6 canons, 1 paquebot; 3 bricks de 12, 10 et 2 canons, ce dernier sert de vaisseau de transport; 7 schooner dont 2 de 10 can., 2 de 6 can., 1 de 2 can. et 2 d'une pièce; les deux derniers sont paquebots; 5 cutters dont 2 de 4 can., 1 yacht royale, 2 font le service de paquebots entre Athènes et Poros; 12 chaloupes canonnières avec 22 canons; 2 barques de 2 canons chacune, enfin 1 comp. d'ouvriers de la marine à 50 h.

Ville libre de Hambourg.

[Pour la constitution de la ville libre de Hambourg v. l'alm. de 1828. Les 4 bourguemestres sont élus à vie. Les 4 syndics ont au sénat une voix consultative.]

Bourguemestres —: Dr. Jean-Henri *Bartels*, Chrét.-Daniel *Benecke*, Dr. David *Schluter*, Dr. Henri *Kellinghausen*
Syndics —: Dr. Charles *Sieveking*, Dr. Guill. *Amsink*, Dr. J.-C. *Kauffmann*, Dr. Edw. *Banks*.

Corps diplomatique à Hambourg.

Amérique, Etats-Unis du Nord —: John *Cuthbert*, c.; James *Wilson*, vc.
Anhalt-Bernbourg —: Wilh. *Süberkrup*, c.
„ Cœthen —: Christ. *Freese*, c.
„ Dessau —: C. D. *Modersohn*, c.
Argentina, prov. unies du Rio-de-la-Plata —: . . . .
Autriche —: le cons. act. de lég. imp.-roy. Maximilien Baron *de Kaisersfeld*, E. c. et M. pl. (en même tems près les cours gr.-duc. de Mecklenbourg). — Sisinnio de Pretis noble *de Cagnodo*, c.-gén.; R. *Parish*, c.
Bade —: George *Carpzov Gorrissen*, c.
Bavière —: le chamb. et cons. int. Joseph Baron *de Hormayr-Hortenbourg*, MR. — Adolphe *de Hildebrandt*, c.-gén.
Belgique —: Aldephonse-Alex.-Félix *du Jardin*, ch. d'aff. (v. Hanovre). — Rob.-Vict. *Swaine*, c.; F.-G. *de Schwartz*, vc.
Brésil —: Marcos Antonio *d'Araujo*, ch. d'aff. et cons.-gén. (en même tems chargé d'aff. près la cour roy. d'Hanovre, ainsi que près les cours grand-duc. de Mecklenbourg et d'Oldenbourg). — Joachim-David *Hinsch*, c.; P.-N.-F. *Petzold*, vc.
Brunsvic —: George *Parish*, c.
Chili —: Daniel *Schuttle*, c.
Danemark —: le chambellan Chrétien-Hoyer *Bille*, MR. et c.-gén.; Joh. Wilh. *Rücker*, c.
Deux-Siciles —: Joachim David *Hinsch*, cons.-gén.; Conrad *Lange*, vc.
Espagne —: José Tiburcio *de Vivanco*, c.-gén.; A. *Huber*, vc.
France —: Marquis Auguste *de Tallenay*, M. pl. (en même tems près les cours grand-ducales de Mecklenbourg-Schwerin et Strélitz, près celle d'Oldenbourg, ainsi que près les villes anséatiques de Brême et de Lubeck); *Aimé*, att. — *Groux*, chanc. de lég., c.
Grande-Bretagne —: le colonel George Lloyd *Hodges*, ch. d'aff. et c.-gén. — C. *Wesselhöft*, vc.
Grèce —: le cons. int. de commerce F.-A. *Mensch*, c.; Charles-Aug. *Heeren*, vc.

Guatemàle —: Jean-Fréd. *Hinck*, c.-gén. près les villes anséatiques.
Hanovre —: le cons. de lég. *Hanbury*, MR. et c.-gén.; Charles *Parish*, c.
Hesse-électorale —: Edouard *Jacoby*, c.
— grand-ducale —: Jonas *Mylius*, c.
Lippe —: Jean-Charles *Stemmann*, c.
Mecklenbourg-Schwerin —: le cons. de commission Martin-Rodolphe *Hinrichsen*, ch. d'aff. et c.-gén.
Mecklenbourg-Strélitz —: le prof. Louis *Cordy*, c.
Mexique —: Don Andr. *Negrete*, c.-gén.; A. *van Randwyk-Schut*, vc.; Charles-Aug. *Heeren*, vc.; Henri *Martin*, vc.
Nassau —: Auguste-Joseph *Schœn*, c.
Oldenbourg —: Florentin-Théodore *Schmidt*, c.-gén.; Henri-Théodore *Schmidt*, vc.
Pays-Bas —: Jonkheer W. G. *Dedel*, MR. (v. Hanovre). — G. H. *Wachter*, c.
Portugal —: Joaquim *van Zeller*, c.-gén.; André *van Randwyk-Schut*, c.
Prusse —: le cap. de cavalerie *de Hœnlein*, E. c. et M. pl. (en même tems près les cours grand-ducales de Mecklenbourg, ainsi que près les villes anséatiques de Breme et de Lubeck); *Menicke*, secr. int. — le cons. de comm. Guill. *Oswald*, c.-gén.; de même c.-gén. pour la rive gauche de Hambourg jusqu'aux bouches de l'Elbe; Charles-Aug. *Stœgemann*, vc.
Reuss, ligne ainée —: F. F. *Mayer*, c.
Reuss, ligne cad. —: *Ferber*, c.
Russie —: le cons. int. chev. *de Struve*, E. c. et M. pl.; le cons. d'état Chevalier *de Bacheracht*, secr. de lég. et c.-gén.; T. *Mohs*, vc.
Sardaigne —: François-Joseph *Pini*, c.-gén.; Edgar Daniel *Ross*, vc.
Saxe roy. —: Charles-Ferd. *Michahelles*, c.
„ Altenbourg —: le cons. de légation Jacques-Henri *Kerst*, c.
„ Cobourg-Gotha —: le même, c.
„ Meiningen —: le même, c.
„ Weimar —: Robert-Victor *Swaine*, c.
Schwarzbourg-Rudolst. —: } Ernest *Mœmpel*, c.
„ Sondersh. —: }

Suède —: le chamb. A. Reinhold Comte *de Wrangel*, ch. d'aff. — le gentilh. de la chambre Emil *de Stahl*, c.-gén.; J. R. *Hamfeldt*, c.
Toscane —: Jean-Frédéric *Justus*, c.-gén.
Uruguay —: D. Raulino Pereira *Galvao*, c.
Venezuèle —: Guillaume-Alex. *Lorenzen*, c.; G. W. *Schiller*, c.
Wurtemberg —: George-Gottlieb-Frédéric *Schmidt*, c.

Habitants.

La ville	113019	166740
Le faubourg St. George	12019	
Le faubourg St. Pauli .	11918	
Le territoire	29784	

Les besoins de l'état exigent depuis plusieurs années annuellement une somme de 4⅓ millions marc courant par an, auxquels on subvient par des taxes directes et indirectes. La dette de l'état se monte à 17,600000 marc banco. — [1 mc. banco = ½ th. pr.; 1 mc. cour. = ⅔ th. pr.] — V. le tableau de la Confédération-Germanique.

HANOVRE.

Autorités supérieures de l'état.

Cabinet de Sa Majesté le Roi.

S. Exc. Baron *de Schele*, min. d'état et du cabinet.

Ministères,

rangés d'après l'ancienneté des chefs.

Minist. de la justice (y compris la direction des fiefs) —: S. Exc. le Baron *de Stralenheim*, min. d'état et de justice.
„ du culte et de l'instruction —: S. Exc. le Baron *de Stralenheim*, min. d'état et de justice.
„ des finances et du commerce —: S. Exc. *de Schulte*, min. d'état et des finances.
„ de l'intérieur —: S. Exc. *von der Wisch*, min. d'état et de l'intérieur.
„ des aff. étrang. —: S. Exc. Baron *de Schele*, min. d'état et du cabinet.
„ de la guerre —: S. Exc. le lieut.-général Ferdinand Comte *de Kielmansegge*, min. d'état et de la guerre.

Conseil d'état.

Président — : S. A. S. le major-gén. *Bernard*, Prince *de Solms-Braunfels.*

Président du trib. supér. d'appel à Celle — : *von der Osten.*
Chambre des domaines à Hanovre:
le Directeur de la chambre *de Voss.*
le Directeur-gén. des forêts — : le maître sup. des forêts *de Lenthe.*
Directeur-gén. des postes — : *de Rudloff.*
Collège du trésor et collège sup. des impôts. Président — : A. *de Wangenheim.*
Directeur-gén. des tailles — : *Lichtenberg.*
Directeur-gén. des impôts indir. et des douanes — : *Dommes.*
Commission-gén. des ordres — : le major-gén. H. *von der Bussche*; le maj.-gén. *de Linsingen*, adjudant-gén. de S. M. le Roi; le grand-échanson, chamb. et maréchal des logis du Roi, *de Malortie.*
Drossart à Hanovre — : *de Dachenhausen.*
Drossart à Hildesheim — : *de Landesberg.*
Drossart à Lunebourg — : . . . .
Drossart à Stade — : *de Bulow.*
Drossart à Osnabruck — : le Comte *de Wedel.*
Drossart à Aurich — : *de Marschalck.*
Directeur du consistoire à Hanovre — : *Jochmus.*
Administrateur de l'autorité sup. cathol. — : l'évêque *Wandt*, à Hildesheim.

Chefs des départ. sup. de la cour.

de Steinberg, grand-maréchal de la cour.
Le cons.-int. Comte de l'empire *de Platen-Hallermund*, grand-chambellan.
de Spœrcken, grand-écuyer.
Comte *de Hardenberg*, grand-veneur.

Corps diplomatique à Hanovre.

Autriche — : le chamb. et cons. de cour Baron *Kress de Kressenstein*, E. e. et M. pl.; Baron *de Kubeck*, commis de lég.

Bade — : le colonel *de Frankenberg-Ludwigsdorff*, MR. (v. Berlin).
Bavière — : . . . .
Belgique — : Aldefonse-Alex.-Félix *Du Jardin*, ch. d'aff. (v. Hambourg).
Brésil — : Chev. Marcos-Antonio *d'Araujo*, ch. d'aff. (à Hambourg).
Deux-Siciles — : le Baron *d'Antonini*, E. e. et M. pl. (v. Berlin).
France — : Casimir *Périer*, E. e. et M. pl. (en même tems près la cour de Brunsvic); Comte *de la Fressange*, secrét. de lég.
Grande-Bretagne — : Hon. John Duncan *Bligh*, E. e. et M. pl.; hon. George *Edgecumbe*, secr. de lég.; Gervase Parker *Busshe*, att.
Pays-Bas — : Jonkheer W.-G. *Dedel*, MR. (v. Hambourg).
Prusse — : le chamb. et cons. de lég. Comte *de Seckendorff*, E. e. et M. pl. (en même tems près les cours grand-ducale, ducale et princière d'Oldenbourg, de Brunsvic et de Lippe-Schaumbourg).
Russie — : le cons. int. *de Schrœder*, E. e. et M. pl. (à Dresde).
Saxe-royale — : le ministre d'état, lieut.-général et adjutant-général *de Minkwitz*, E. e. et M. pl. (à Berlin).
Wurtemberg — : le lieut.-général Comte *de Bismark*, E. e. et M. pl. (v. Berlin, Carlsruhe et Dresde).

Notices statistiques.

Arrondissements. (Landdrosteien.)	†) Surface. Mill. □ géogr.	Habitants. Dénombr. du 1 juill. 1842. total.	homm.	femm.	Nombre des mais.
Arr. d'Hanovre	117,124	341448	170299	171149	46077
Princ. de Calenberg	49,832				
Comté de Hoya .	53,671				
Comté de Diepholz	13,621				
Arr. de Hildesheim	79,273	368130	181439	186691	50976
Princ. de Hildesheim	31,164				
Princ. de Gœttingen	30,517				
Princ. de Grubenhag.	14,603				
Comté d'Hohnstein	2,989				
Arr. de Lunebourg	202,602	319621	159553	160068	40784
Princ. de Lunebourg avec le territoire de Lauenbourg y appartenant . .	180,809				
Comté de Dannenb.	21,793				
Arr. de Stade .	123,406	258833	131121	127712	40910
Duché de Brème avec Hadeln .	100,389				
Duché de Verden	23,017				
Arr. d'Osnabruck	109,976	269747	134131	135616	41145
Princ. d'Osnabruck	43,196				
Bas-Comté de Lingen av. Emsbuhren	14,77				
Duché d'Arenberg-Meppen . . .	36,31				
Comté de Bentheim	15,7				
Arr. d'Aurich .	52,5	167469	82039	85430	27257
Princ. d'Ost-Frise avec Harlingerland					2905
Territ. de Clausthal, mines du Harz	9,829	30344	14762	15582	Sa 250054
Total	694,71	*1,755592	873344	882248	

†) Voy. l'ouvrage de Marcard: Jugements sur la prospérité nationale, le commerce et l'industrie du royaume d'Hanovre. Hanovre 1836.

* Sont compris 1112 sourds-muets et 577 aveugles.

D'après les confessions.

Arrondissem.	Luth.	Réf.	Cath.	Menn.	Hernh.	Israël.
Hanovre .	331087	932	6345	5		3079
Hildesheim	298260	6946	59577	3		3344
Lunebourg	317651	277	826	2		865
Stade . .	251020	6406	297	2		1108
Osnabruck	94945	24811	149360	12		619
Aurich . .	113023	48663	3199	463	11	2110
Territoire de Clausthal, mines du Harz	30246	18	78			2
	1436232	88053	219682	487	11	11127

État-militaire au 1 juillet 1839 . . . . . 19391 h.
dont troupes à fournir comme contingent à la Confédération-Germanique . . . . . 13054 h.

Finances.

a) Caisse générale royale.

La recette de l'année 1840—1841 montait à 2,814349 th. de conv.
La dépense à . . . . . 2,515158 » » »
Pour les détails voy. l'édition de l'almanach de 1845.

b) Caisse générale des impôts pour l'année 1843 à 1844.

th.	gr.	pf.	Recette
2,489000	—	—	impôts directs et timbre,
210771	1	11	à déduire frais de perception etc.
2,278228	22	1	excédant.
1,506554	5	7	impôts indirects, tels que
			th. gr. pf.
			1,693000 — — dans la relation avec Oldenbourg, Brunsvic etc.
			110000 — — droits sur les farines, sur les bêtes de boucherie,
			105000 — — sur les sels,
			11500 — — péages sur les rivières, droits de navigation,
3,784783	3	8	1,919500 — — à transporter.

th.	gr.	pf.	th.	gr.	pf.	
3,784783	3	8	1,919500	—	—	transport.
			4000	—	—	conduits, plombages, sceaux,
			1712	15	4	droits indirects fixes,
			500	—	—	défraudation de droits,
			15000	—	—	diverses,
			1,940712	15	4	total; à déduire
			434158	9	9	frais d'administration.
			1,506554	5	7	
12000	—	—	carrières de Lunebourg,			
2491	10	10	intérêts de capitaux,			
96659	—	—	impôt foncier sur les terres et les maisons des domaines,			
43149	15	7	intérêts de la dette dont l'a chargé la caisse générale royale.			
3,939083	6	1	total.			

Dépense.

68589	15	—	états généraux, états provinciaux,
10900	—	—	ministère des affaires étrangères, dépenses pour les finances de la Diète-Germanique,
1,613387	2	10	ministère de la guerre,
69670	3	—	ministère de la justice, appointements de la cour suprême d'appel,
18579	10	—	ministère de l'instruction publique et du culte,
784965	12	1	ministère de l'intérieur,
36309	11	—	ministère du commerce,
37815	—	—	ministère des finances,
767594	23	4	état passif, (intérêts de capitaux et amortissement),
64436	—	—	état des pensions,
181301	2	8	dépenses supprimées à l'avenir,
48562	6	6	à la caisse-générale royale pour la suppression des revenus domaniaux etc.,
42000	—	—	dépenses extraord., construction du château,
134000	—	—	à la caisse générale royale (100000 th. payement supplémentaire et 34000 th. supplément aux dépenses du gouvernement).
3,878200	14	5	total.

Dette publique.

Le prem. d'octobre 1841 l'effectif de la dette se montait à 14,154988 th.

Hesse-Electorale.

Autorité supérieure

sous la présidence de S. A. R. le Prince-Électoral Corégent.

Le conseil des ministres.

1. Ministres.

Ministre des finances —: Gérard *de Motz*.
Ministre des affaires étrang. et de la Maison Électorale —: Chrétien-Henri-Guillaume *de Steuber*.
Chef du ministère de la guerre —: le major-gén. Henri *Schmidt*.
Chef du ministère de l'intérieur —: le cons. intime Hermann *Koch*.
Chef du ministère de la justice —: le conseiller d'état Frédéric *Mackeldey*.

2. Membres sans portefeuille.

Le cons. int. Charles-Fréd.-Léop. *Schotten*, directeur de la caisse d'état.
Le cons. du ministère Frédéric-Henri-Ernest-Léopold *Scheffer*.
Le conseiller du ministère Charles-Guillaume *Robert*, de même directeur du Cabinet intime.

Président du tribunal sup. d'appel —: Louis-Emile-Aug. *Duysing*.
Directeur „ „ „ à Cassel —: Dr. Guill.-Gottlelf *Engelhard*.
„ „ „ „ à Rinteln —: Maurice *de Baumbach*.
„ „ „ „ à Marbourg —: Dr. Jean-Guill. *Bickell*.
Président „ „ „ à Fulde —: Henri-Chrétien *de Warnsdorf*.
Directeur „ „ „ à Hanau —: Jean-Jacques *Muller*.
„ de la régence à Cassel —: Fréd.-Charles-Auguste *Scheffer*.
„ „ „ „ à Marbourg —: Charl.-Emile-Henri Baron *de Dœrnberg*.
„ „ „ „ à Fulda —: Hermann *Arnold*.

Directeur de la régence à Hanau —: Philippe-Fréd.-Charles *Lotz*.
" " " caisse gén. de l'état —: le cons. int. Charles-Fréd.-Léop. *Schotten*.
" " " chambre sup. des finances —: Frédéric *Meisterlin*.
" du collège supér. des tailles —: François-Xavier-Bernard-Aloïs *Schlereth*.
Commandant de la division d'inf. —: le lieut.-général Guill.-Charles *de Haynau*.
" " " brig. de cav. —: le major-gén. et aide-de-camp Ferd. *d'Eschwege*.
Brigadier de l'artill.—: le colonel Balthasar *Gerland*.
Grandes-charges de la cour.
En service actuel
a) de S. A. R. l'Electeur:
Maréchal de la cour et chambellan, *de Kruse*.
Chambellan, *von der Lancken*.
b) de S. A. R. le Prince-Electoral et Corégent:
Grand-maréchal de la cour et grand-écuyer, Guill.-Othon *von der Malsbourg*.
Grand-veneur, Ferdinand *de Baumbach*.
Chambellan, Josias *de Heeringen*.
Corps diplomatique à Cassel.
Amérique, Etats-Unis du Nord —: Charles *Græbe*, c.
Autriche —: . . . ., E. e. et M. pl.; Comte *Hartig*, secr. de lég.
Bavière —: Max. Baron *de Lerchenfeld* à Heinersreuth, E. e. et M. pl. (v. Conféd.-Germ.).
Belgique —: le Comte Camille *de Briey*, E. e. et M. pl. (v. la Conf.-Germ.).
France —: Comte *de Béarn*, M. pl.
Grande-Bretagne —: Fox *Strangways*, M. pl. (v. la Conféd.-Germanique).
Hesse-grand-ducale —: Frédéric Comte *de Gœrlitz*, cons. int. de lég. et maître des cérémonies, E. e. et M. pl. (v. Bruxelles).
Pays-Bas —: le cons. d'état F.-H.-W. *de Scherff*, M. pl. (v. Conféd.-Germ.).
Prusse —: le major-gén. Guillaume *de Thun*, E. e. et M. pl. (en même tems près les cours princières de Waldeck et Lippe-Detmold); le chamb. Baron *de Pentz*, secr. de lég.

Russie —: le cons. int. *d'Oubril*, E. e. et M. pl. (voyez Conféd.-Germ.).
Wurtemberg —: . . ., E. e. et M. pl.

Notices statistiques.

Districts.	Surface en m. □géogr.	Habitants 1840.
Hesse-inférieure	98,3	383220
Hesse-supérieure	41,3	112003
Fulda	41,8	137777
Hanau	27,5	113845
Total	208,9	746850

Finances.

D'après la loi sur les finances du 18 décembre 1840 on fixe les dépenses annuelles des années de 1840, 1841 et 1842 à 3,560540 th. comme état ordinaire et à

211830 th. pour 1840 }
201640 " " 1841 } comme état extraordinaire.
151440 " " 1842 }

Pour les détails du budget v. l'édition de l'almanach de 1845.

Dette publique.

1837: 1,692566 th. — 1840: 1,642566 th.

Hesse-Grand-ducale.

I. Conseil d'état.

Président —: S. Exc. *de Kopp*, min. des finances.

II. Ministère privé d'état.

Prés. des ministères réunis —: S. Exc. *du Bos* Baron *du Thil*, ministre d'état dirigeant.
Min. des affaires étrang. et de la Maison Grand-duc. —: S. Exc. *du Bos* Baron *du Thil* (voyez ci-dessus).
Conseiller: Hallwachs, cons. privé.
Min. de l'intérieur et de la justice —: le min. d'état dirigeant.
Conseillers: Dr. Baron de Lehmann et Dr. de Linde, conseillers intimes d'état; de Kuder, Eckhardt, conseillers intimes; de Bechtold, Dr. Breidenbach, Dr. de Lindelof, conseillers du ministère.

Min. des finances — : S. Exc. *de Kopp.*
Conseillers : Zimmermann, Eckhardt, cons. intimes ; Bar. Schenck de Schweinsberg, conseiller du ministère.
III. **Ministère de la guerre — : Président, S. Exc. le lieut.-gén. Baron *de Steinling*, ministre de la guerre.**

Cour supér. d'appel et de cassation. Premier prés. — : le conseiller privé act. Dr. Baron *d'Arens*, Exc.
Cour de justice admin. et de fiefs. Directeur — : *Goldmann.*
Consistoire supérieur. Prés. — : Dr. Baron *de Lehmann*, cons. int. d'état.
Direction sup. de l'instruction — : Dr. *de Linde*, cons. int. d'état, chancelier de l'université du grand-duché.
Conseil supér. des écoles. Directeur — : *Knorr.*
Chambre des comptes. Directeur — : *Ludwig.*
Chambre supér. des finances et direction des douanes. Prés. — : . . .
Conservation des forêts. Directeur — : *de Klipstein.*
Administration des travaux publics. Directeur — : *Schleiermacher.*
Cour de justice à Darmstadt, Président — : *Weller.* — Cour de just. à Giessen, Prés. — : *de Preuschen.* — Cour supér. à Mayence, Président — : *Pitschaft.*
Commiss. des provinces — : 1) de Starkenbourg — : Baron *de Starck* à Darmstadt ; 2) de la Haute-Hesse — : cons. int. *Knorr* à Giessen ; 3) de la Hesse rhénane — : le prés. de la régence Baron *de Lichtenberg*, commissaire-gén. à Mayence.

Grandes-charges de la cour.

Grand-maître de la cour — : Baron *de Pretlack*, Exc.
Grand-maître des cérémonies — : Baron *de Turckheim*, Exc., cons. int. act.
Grand-écuyer — : *de Senarclens de Grancy*, Exc.
Grand-chambellan — : . . .
Grand-maréchal de la cour — : . . .

Charges de la cour.

Maréchal de la cour — : Comte *de Lehrbach.*
Grand-échanson — : *de Bubna.*
Maître des cérémonies — : Comte *de Gœrlitz.*

Corps diplomatique à Darmstadt.

Autriche — : le Comte *Ugarte*, E. e. et M. pl. (à Carlsruhe) ; Comte *d'Ingelheim*, ch. d'aff.
Bavière — : le Baron *de Lerchenfeld*, ministre d'état et chamb., E. e. et M. pl. (v. Conféd.-Germ.).
Belgique — : Camille Comte *de Bricy*, E. e. et M. pl. (v. Conféd.-Germ.).
France — : Hippolyte Cte *de la Rochefoucauld*, M. pl.
Hesse-électorale — : le cons. intime *Riess de Scheurnschloss*, E. e. et M. pl. (v. Conféd.-Germ.).
Nassau — : le cons. int. Auguste *de Rœntgen*, M. pl. (v. Conféd.-Germ.).
Pays-Bas — : F. H. W. *de Scherff*, M. pl. (v. Conf.-Germanique).
Prusse — : le colonel *de Radowitz*, E. e. et M. pl. ; le chambellan et conseiller de lég. Baron *de Bockelberg*, MR.
Russie — : le cons. int. *d'Oubril*, E. e. et M. pl. (v. Conféd.-Germ.).

Notices statistiques.

Provinces.	Surface en m. □ géogr.	Habitants fin 1840.
Starkenbourg	54	300190
Hesse-supérieure. . . .	74	297672
Hesse-rhénane	25	213071
	153	811503

La population s'élève à 401809 hommes et 409694 du sexe. Relativement à la confession elle se divise en
396593 Luthériens,
35001 Réformés,
147763 de confession protestante unie,
203632 Catholiques,
1793 d'autres sectes chrétiennes,
26721 Israélites.

Revenu de l'état : à-peu-près 7 millions fl. du Rhin par an. Dette publique : environ 9,200000 fl. du Rhin.

Hesse-Hombourg.

Autorité supérieure.

Le conseil privé, collège consultatif; Chef —: le chamb. et cons. intime act. dirigeant *d'Ibell.* — Sont subordonnées au conseil privé

les autorités centrales du pays; savoir

a) la régence, en trois députations, 1° de la justice, 2° de l'administration, du culte et de l'instruction, et 3° des finances et des domaines. Chef des trois députations —: le cons. intime et directeur de la rég. *Henrich.*

b) la commission pour l'amortissement de la dette publique ainsi que pour la révision des comptes;

c) le commandement militaire, pour l'administration des affaires concernantes.

Charge de la cour.

Grand-écuyer —: Baron *de Buseck.*

Notices statistiques.

	Milles carrés géograph.	Habitants 1840.
Hombourg	2,25	9404
Meisenheim	5,59	14285
	7,84	23689

Revenus de l'état: 250000 fl. du Rhin.

Dette de l'état: 800000 fl. du Rhin.

Outre Hombourg et Meisenheim le Prince possède les bailliages de Winningen, Hetenslehen et Oebisfelde dans la Saxe prussienne de 12000 acres de surface à-peu-près et autres biens-fonds avec un revenu de 54000 florins.

Hohenzollern-Hechingen.

Conférence privée.

de Paur, cons. privé, en même tems directeur de la rég.

Le cons. privé de la cour et de conférence Baron *de Frank*, en même tems directeur de la cour d'appel.

Le cons. privé de la cour et de conférence *de Giegling*, en même tems directeur de la chambre.

Chancellerie privée de la cour.

Conseiller de cabinet *Bayl.*

Grandes-charges de la cour.

Grand-veneur —: Baron *Hiller de Gærtringen.*

Maréchal de la cour —: le major *de Crousaz.*

Envoyés.

Autriche —: le cons. de lég. Chev. *de Kast*, ch. d'aff. (à Munich).

Prusse —:

Notice statistique.

Surface 5½ m. carrés géogr.; 21000 habitants catholiques; revenus 160000 fl. de conv.; dette de l'état 320000 fl. de conv.

Hohenzollern-Sigmaringen.

Conférence privée.

Président —: le cons. int. act. dirigeant Baron *Schenck de Schweinsberg*, en même tems Directeur de la cour de justice. — Conseiller rapporteur —: le référendaire pr. et cons. de la cour de justice *de Sallwurk.* — Secrét. —: . . .

Administration générale des domaines.

Préséant —: le cons. privé de conférence *de Wächter*, des affaires également chargé de la direction de la chambre de la cour.

Régence du pays.

Directeur —: Quirin *Mok.*

Archives de la Maison Princière et du pays.

Le cons. de la chambre de la cour *Bilharz.*

Maréchal de la cour —: le major Bar. *Treusch de Buttlar.*

Envoyés.

Autriche —: le cons. de lég. Chev. *de Kast*, ch. d'aff. (à Munich).

Prusse —: . . . .

Notices statistiques v. le tableau de la Confed.-Germ. — Habitants d'après le dénombrement fait en 1842: 44225. — Les revenus versés

1° dans la caisse du pays, produits des tailles, et d'une partie de la gabelle et des douanes, se montent à 100000 flor.

du Rhin par année. Cette caisse fournit aux frais de la caisse confédérale, des légations, du militaire, de la police générale, de la maison de correction à Hornstein, de la construction des routes, du service de santé, de l'instruction publique et des instituts d'éducation nommément à ceux des enfants de vagabonds, des aveugles et des sourd-muets à Habsthal, de l'arpentage du pays, de la diète etc.

2° La caisse de la chambre des finances de la cour reçoit les revenus des domaines, qui appartiennent à la Maison Princière comme fidéi-commis, et l'autre partie de la gabelle et des douanes. Elle fournit aux frais de la cour, de l'administration des domaines, des autorités supér. de la justice, de l'administration du pays et des tribunaux inférieurs immédiats.

Holstein-Oldenbourg; v. Oldenbourg.

Iles Ioniennes.

[Sous la protection de la Grande-Bretagne par le traité du 5 nov. 1815.]

. . ., prés. de la Rép.

Lord-haut-commissaire de S. M. Brit. protect. de la Rép. —: le très-hon. Lord John *Seaton*.

Notices statistiques.

Iles.	Surface en m. c. géogr.	Habitants 1834.
Corfou	10,69	69930
Paxo	1,22	5284
St. Maure	8,48	18045
Itacha	2,07	9674
Céphalonie	16,39	57174
Zante	7,35	36840
Cérigo	5,46	8020
	51,66	205567

Revenu de l'état 1839 —: 130799 livres sterl.
Force armée —: 1500 hommes.

Liechtenstein.

Conseiller de cour en chef —: Joseph Baron *de Buschmann*.

Administrateur (Länd-Vogt) —: Jean-Michel *Menzinger* à Vaduz.

(Notices statistiques v. le tableau de la Conféd.-Germ.)

Lippe.

Autorités supérieures.

Direct. de la régence ainsi que de la chambre des domaines —: le président de la rég. et de la chambre *Eschenbourg*.

Dir. de la chancellerie de justice } —: Le direct. de
Dir. de la chambre de justice criminelle } la chancellerie *Balthorn-Rosen*.

Dir. de la cour de justice —: . . .

Dir. du consistoire —: *Petri*, cons. int. de la rég.

Grandes-charges de la cour.

Grand-maréchal de la cour —: *de Hoffmann*.

Maréchal de la cour —: *Funk de Senftenau*.

Conservateur des forêts de la couronne —: *de Donop*.

Intendant des châteaux et jardins —: *de Meysenbug*.

Envoyé à Detmold.

Prusse —: le major-général *de Thun*, E. e. et M. pl. (à Cassel).

(Notices statistiques v. le tableau de la Conféd.-Germ.)

Schaumbourg-Lippe.

Collèges supérieures d'administration.

Régence (administ. supérieure de la principauté pour l'intérieur, la justice, les affaires étrang., ainsi que pour le culte des réformés et cath.) —: le directeur de la régence *Langerfeldt*.

Chambre des domaines —: Chef, le directeur de la chambre *Spring*.

Chancellerie de justice —: Chef, le directeur de la chancellerie *Capaun*.
Consistoire —: Chef, le directeur de la régence *Langerfeldt*.

Les affaires de la cour princière sont dirigées par le maréchal de la cour *Richer de Marthille*.

Envoyé à Buckebourg.

Prusse —: le chambellan et cons. de lég. Comte *de Seckendorff*, E. e. et M. pl. (à Hanovre).

(Noticez statistiques v. le tableau de la Confed.-Germ.)

Ville libre de Lubeck.

[Pour la constitution de la ville anséatique de Lubeck v. l'alm. de 1828. Les 4 bourguemestres sont élus à vie.]

Quatre bourguemestres :
Chret.-Henri *Kindler*, doct. en droit, dep. le 9 avril 1821.
Chrétien-Nicolas *d'Evers*, dep. le 21 février 1825.
Thomas-Gonth. *Wunderlich*, dep. le 20 févr. 1833.
Bernard-Henri *Frister*, doct. en droit, dep. le 20 nov. 1833.

Syndics :
Charles-George *Curtius*, doct. en droit, dep. le 23 mai 1801.
Charles-Auguste *Buchholz*, doct. en droit, dep. le 18 juin 1831.

Corps diplomatique à Lubeck.

Voyez Hambourg.

Consuls.

Amérique, Etats-Unis du N. —: *Clark*, C. (à Hambourg).
Autriche —: Théobald Comte *de Kurtzrock*, c.-gén.
Bavière —: Charles-Henri *Muller*, C.
Belgique —: Iwan *Witte*, C.
Brésil —: J.-G. *Klugmann*, VC.
Danemark —: W. *Platzmann*, c.-gén.
Deux-Siciles —: Jean-Daniel *Plitt*, VC.

France —: Baron Berthier *de Lasalle*, C.; W.-J. *Baudouin*, VC.
Grande-Bretagne —: W.-L. *Behncke*, VC.
Grèce —: le cons. int. de commerce Frédéric-Auguste *Mensch*, C. (à Hambourg).
Hanovre —: W.-L. *Behncke*, C.
Hesse-grand-duc. —: Conrad *Platzmann*, C.
Mecklenbourg-Schwerin —: P.-E.-A. *Leuenroth*, Ag.
Mecklenbourg-Strelitz —: P.-H. *Tesdorpf*, C.
Oldenbourg —: Charles *de Schlœzer*, c.-gén.
Pays-Bas —: H. *Marty*, C.
Portugal —: George-Louis *Forrer*, VC.
Prusse —: E.-G. *Kulenkamp*, C.
Russie —: Charles *de Schlœzer*, c.-gén.
Saxe-Royale —: George-Frédéric *Pfeiffer*, C.
— Weimar —: Alex. *Grammann*, C.
Suède et Norvège —: Charles-Aug. *Nœlting*, C.
Uruguay —: George-Louis *Forrer*, VC.
Venezuèle —: G. *Green*, VC.
Wurtemberg —: George-Fréd. *Horns*, c.

Notices statistiques.

Superficie de la ville et de ses territoires.

	Verges □
Aire des domaines de l'état . . .	4,137282
» des pays soumis à l'autorité directe de la ville	4,008499
» des propriétés ecclésiastiques .	69316
» des autres instituts de charité	3,547707
» des propriétés privées . . .	1,489017
Total:	13,251812 = 5,21 mill. □
Ajoutez: la moitié des Vierlande que Lubeck possède en commun avec la ville de Hambourg . . .	1,970292 = 0,77 mill. □
Total:	15,222104 = 5,98 mill. □

Habitants.

Dans la ville	25500
Le territoire de la ville . . .	15187
Moitié de la population des Vierlande	5057
Total:	40744 (7817 par m. □.)

Finances.

La dette publique se monte à peu près de 6,000000 mark courant (2,400000 thlr. de Prusse).

La recette annuelle est d'environ 900000 mark = à 360000 thlr. de Prusse, et comprend 115008 mark; en impôts directs, 880000 mark; en impôts indirects, timbre, droits et accise. Le revenu des domaines de l'état se monte à 240000 mark; le rapport des forêts est de 30000 mark.

Dépense. Gouvernement 120000 mark; justice et police 36000 mark; administration 120000 mark; constructions publiques 130000 mark; troupes 180000 mark; pensions 22000 mark; eglises et écoles 32000 mark; oeuvres de charité 51000 mark; intérêts de la publ. 213000 mark.

(Notices statistiques v. le tableau de la Conféd.-Germ.)

Lucques.

Conseil des ministres.

Leurs Excellences

Marchiò, président du conseil.

Fabrice Baron *Ostini*, cons. d'état, ministre des affaires étrangères et directeur-gén. des postes royales.

Le conseiller A. *Raffaelli*, président de grâce et de justice.

Le conseiller N. *Giorgini*, directeur-général de l'intérieur.

Le conseiller Vincent *Torselli*, directeur-général des finances.

Le conseiller *Pieri*, directeur-général de la police et la force armée.

Conseil d'état à Lucques.

Marquis *Mazzarosa*; Comte *Sardi*; Chev. *di Grazia*; Avocat *del Prete*; Chev. *Froussard*; Marquis *Massoni*; Av. *Fu-Scelli*; Av. *Brancoli*; Conseiller *Sergiusti*; Marq. *Cittadella-Castrucci*; Av. *Vincenti*; Conseiller *Tommasi*; Av. *Moscheni*.

Secrétaires-généraux des départements.

Affaires étrangères —: le Chev. *Nicolay*.
Justice —: *Calendrini*.
Intérieur —: *Galli*.
Finances —: le Comte *de Navasqués*.

Police —: *Pallavicini*.
Force-armée —: *Menconi*.

Grands-officiers de la cour.

Grand-maréchal —: Jacques Marquis *Cittadella-Castrucci*.
Grand-aumônier —: l'Evêque de Dionisia.
Grand-maitre } —: François Marquis *Boccella*.
Grand-chambellan }
Grand-écuyer —: le Baron *de Lœwenberg*.
Grand'-maîtresse (cameriera maggiora, de S. A. R. Mde la Duchesse —: Madelaine Marquise *Buontisi*, née Marquise *Capponi*.
Chevalier d'honneur et grand-maitre de la maison de S. A. R. Mde la Duchesse —: François Marquis *de Guinigi*.
Maréchal-de-camp et chef de l'état-major de S. A. R. l'Infant-Duc —: Achille Comte *de Rochefort St. Louis*.
Gentilhomme de la chambre de S. A. R. le Duc héréd. D. Ferdinand —: le colonel Augustin Comte *Passerini-Cerretesi*.

Corps diplomatique à Lucques.

Autriche —: Commandeur *de Schnitzer-Meerau*, ch. d'aff. (voyez Florence).
Deux-Siciles —: Louis Comte *Griféo* des Princes de Partanna, ch. d'aff.; Chev. D. Giuseppe *Coppetti*, attaché (v. Florence).
Espagne —: . . . .
France —: le Chev. *de Bellocq*, M. pl. (aussi à Florence); *Antoir*, secr. de lég.
Grande-Bretagne —: Lord *Holland*, Min. plénip. (à Florence).
Prusse —: le chamb. et cons. de lég. Charles Comte *de Schaffgotsch*, MR. (à Florence); Alfred *Reumont*, att.
Sardaigne —: le cons. de lég. Gio. Battista Marquis *Carrega*, ch. d'aff. (à Florence).
Suède et Norvège —: le cons. de lég. Jean-Guillaume *Bergmann*, ch. d'aff. (aussi près les cours royales, grand-ducale et ducales des Deux-Siciles, de Sardaigne, de Toscana, de Modene et de Parme; à Florence).

Notices statistiques.

La surface du duché de Lucques, y compris Montignoso, Minucciano et les trois terres, est de 281250 coltrés, ou à-peu-près de 328 milles carrés ital. de 60 au degré (un mille ital. = 0,06246 m. géogr.) ou de 20,48 m. c. géogr.

Population 1839.

Lucques, citta . .	24092	Villa Basilica . . .	7735
Campagna . .	39065	Montignoso	1641
Viareggio, citta .	5854	Pescaglia	5813
Campagna . .	7348		
Camajore, citta . .	2010	âmes:	168198
Campagna . .	12343		
Capannori	34943	Force armée.	
Bagno	8618	713 hommes de ligne.	
Borgo	8594	318 garde urbaine uniformée de Lucques.	
Gallicano	3435	100 do. de Viareggio.	
Coreglia	4488	80 do. de Camajore.	
Minucciano . . .	2219		

Les revenus annuels s'élèvent à 3,700000 livres lucquoises, c'est-à-dire à 2,775000 francs.

San Marino.

Le comité administratif ou conseil se compose de 60 membres ($\frac{1}{2}$ nobles, $\frac{1}{3}$ bourgeois, $\frac{1}{6}$ paysans). De ce nombre on choisit le conseil des douze, renouvelé chaque année pour deux tiers. Les capitani reggenti ne restent en fonction que six mois chacun. Un magistrat de l'étranger élu pour trois années et qui après ce laps de tems ne peut être réélu qu'une seule fois, est appelé à exercer la justice sous l'assistance d'un procureur-général et d'un chancelier. Deux Secrétaires d'état sont chargés l'un des affaires de l'intérieur, l'autre des affaires étrangères de la république.

Secrétaire général du gouvernement —: Jean-Baptiste *Bonelli*.

Commissaire du gouvernement —: . . . .

Surface à-peu-près 1 mille carré géogr. et 7600 habitants. — Revenus de l'état: 6000 scudi.

Mecklenbourg-Schwerin.

Ministère privé d'état.

Louis *de Lutzow*, président du conseil privé et premier ministre, en même tems président de la régence.

Théod.-Diederich *de Levetzow*, conseiller privé et second ministre, en même tems président de la chambre des finances et des forêts.

George-Henri *Stœrzel*, conseiller privé du ministère, pour les finances.

Régence et tribunal des fiefs. Président —: *de Lutzow*, président du conseil privé et premier ministre; Directeur de rég. —: Frédr.-Alb. *d'Oertzen*.

Chambre des finances et des forêts. Président —: *de Levetzow*, cons. int. et second ministre; Directeur de la chambre —: Guillaume Baron *de Meerheimb*; Gr.-maître des forêts —: Detloff-Louis-Frédr. *de Bulow*; cons. int. des postes —: Frédr. *de Fritzbuer*; cons. sup. des bâtiments —: Charles-Henri *Wunsch*.

Justice. Trib. sup. d'appel à Rostock. Président —: Dr. Frédr. *d'Oertzen*. — Tribunaux de prem. instance; à Schwerin, Directeur —: Jean-Ant. *Wachenhusen*; à Gustrow, Directeur —: Dr. George-Bern.-Jean *Brandt*; à Rostock, Directeur —: Dr. Phil.-Jacques *de Gulich*. — Cour crim. à Butzow. Directeur —: Charles-Aug. *Bolte*.

Grandes-charges de la cour.

Maréchal de la cour —: *de Rœder*.

Grand-ecuyer —: . . . .; Vice-grand-écuyer —: le chamb. Aug. *de Boddien*.

Maréchal de la maison —: Jaspar *de Bulow*.

Intendant des châteaux et des jardins —: Charles *de Lutzow*.

Maréchal des logis —: le lieut.-col. *de Sell*.

Grand'-Maitresse de S. A. R. Mad. la Grand'-duchesse douairière —: Marianne Comtesse *de Bassewitz*.

Corps diplomatique à Schwerin.

Autriche —: le Baron Max. *de Kaisersfeld*, M. pl. (à Hambourg).

Brésil —: Chev. Marcos-Antonio *d'Araujo*, ch. d'aff. (à Hambourg).

France —: Auguste Marquis *de Tallenay*, M. pl. (à Hambourg).
Prusse —: le cons. de lég. *de Hœnlein*, E. e. et M. pl. (à Hambourg).
Russie —: le cons. int. Baron Pierre *de Meyendorff*, E. e. et M. pl. (à Berlin).
Suède —: le chambellan A.-R. Comte *de Wrangel*, MR. (à Hambourg).

Notices statistiques.

Superficie 228 m. c. Nombre des habitants (novembre 1849) 581428 dont
152120 dans les villes,
349308 dans les campagnes y compris les bourgs et bourgades de Ludwigslust, Doberan, Dargun, Lubtheen, Zarrenthin, Dassow et Klutz;
d'après les confessions: luthér. 497432 | cathol. 573
réform. 159 | juifs 3264

Force armée.

11 h.		chef d'état-major et commandement de brigade,
794	»	1 bataillon de grenadiers-gardes.
1524	»	2 bataillons de mousquetaires-gardes,
388	»	1 bataillon d'infanterie légère,
570	»	1 rég. de dragons,
283	»	1 batterie d'artillerie de 8 canons de six,
50	»	gendarmerie employée pour le service de la police du pays.
3625 h.		

Le contingent-fédératif est de 3580 h. avec une réserve de 1194. Le duché de Mecklenbourg-Schwerin se charge de 69 h. de cavalerie et de 86 h. d'artillerie à fournir par le duché de Mecklenbourg-Strélitz qui en compensation se charge d'un nombre équivalent d'infanterie.

Finances.

Le revenu de l'état est environ de 3 millions d'écus de Prusse.

L'ancienne dette du pays, c.à.d. la dette inscrite sur les domaines du souverain, des nobles et propriétaires du pays, sera payée l'an 1865, époque où commencera l'amortissement de la nouvelle dette (environ 900000 th.) contractée pour les dépenses exigées par les constructions de chaussées, canaux etc.

Les dettes des états du pays, faites pour subvenir aux exigences de leur caisse commune, sont également près d'être acquittées. Dans le nombre des domaines du souverain il n'y a que certains bailliages qui se trouvent grévés des dettes. Ces bailliages, qui ne forment pas même le tiers des domaines du souverain, furent engagées dans la première moitié du siècle passé aux royaumes d'Hanovre, de Prusse etc., et en furent dégagées dans la seconde moitié du même siècle moyennant de nouveaux emprunts faits dans cette vue. Cette dette qui l'an 1857 se montait encore à 5,000000 th., dont cependant 50000 th. ont été amortis, exige un remboursement annuel de 50000 th. pour les moins.

Mecklenbourg-Strélitz.

Ministère d'état.
de Dewitz, min. act. d'état.
Grandes-charges de la cour.
Grand-maitre de la cour —: *de Kamptz.*
Maréchal de la maison —: *de Monroy.*
Grand-écuyer —: Comte *de Schoulenburg.*
Corps diplomatique a Strélitz.
Voyez pour les ministres d'Autriche, du Brésil, de France, de Prusse et de Suède —: Mecklenbourg-Schwerin.

Notices statistiques.

Districts.	Surface en m. carrés géogr.	Habitants 1859.	
Le duché de Strélitz	29,6	74632	V. le tableau de la Confed.-Germanique.
La princip. de Ratzebourg	6,5	14866	
	36,1	89528	

République Mexicaine. *)

Président de la République de Mexique —: Général Don Antonio Lopez *de Santana* Lieutenant —: le Général de divis. Don Nicolas *Bravo*.

*) Ces données sont incertaines.

Ministre de l'intérieur — : Don Manoel Gomez *Pedraza*.
Ministre des affaires étrang. — : le même.
Ministre des finances — : M. J. *Prigueros*.
Ministre de la guerre — : José M. *Tiruel*.
Ministre de l'instruction publique et de l'industrie — :

Corps diplomatique à Mexique.

Amérique, Etats-Unis du Nord — : Waddy *Thompson*, M. pl.; Thomas-H. *Ellis*, secr. de lég.
Amérique centrale — : . . . .
Belgique — : L. *Keymolen*, C.
Espagne — : Don Pedro Pascual *Olivar*, M. pl.; J. *Campuzano*, secr.
France — : Baron *Aleye de Cyprey*, E. e. et M. pl.; *de Lisle* Marquis *de Siry*, secr. de lég.; le Comte *de Breteuil*, att.
Grande-Bretagne — : Richard *Pakenham*, esq., M. pl.; Will.-Pitt *Adams*, esq., secr. de lég. — C. *Mackintosh*, c.
Prusse — : Baron *de Gerolt*, ch. d'aff. — François *Schneider*, c.
Saxe-royale — : Guill. *de Drusina*, c.-gén.

Notice statistique.

La République Mexicaine y compris Texas a environ 11478 lieues carrés (25 = 1 degré) de surface et compte 8 millions d'habitants. Il y a 30 ciudades grandes, 95 villas, 682 pueblos, 806 reales de minas ò ditritos, 3749 haciendas de la 1ère et 6684 hac. de la 2de classe. L'armée forte de 19624 hommes est composée de 2 brigades d'artillerie, 1 bat. de Zapadores, 10 bat. d'inf., 6 rég. de cavalerie. La milice active est forte de 30000 hommes. — La dette d'état monte à 16,000000 piastres. — La république Texas s'est séparée depuis le 3 novbre. 1835 du Mexique; plus tard il en a été de même pour la république de Yucatan, donc la constitution date du 31 mars 1841. Texas ainsi que Yucatan sont en guerre avec le gouvernement de Mexique; mais on dit que la république de Yucatan est entrée en négociation de paix, et le président de Texas a proclamé le 15 juin 1843, qu'un armistice avait été conclu avec le Mexique.

Division politique: 1) Aguas calientes, 2) Californias, 3) Chiapas, 4) Chihuahua*, 5) Coahuila*, 6) Durango, 7) Guanajuato, 8) Jalisco, 9) Mexico, 10) Midwacan, 11) Nuevo Leon, 12) Nuevo Mexico*, 13) Oajaca, 14) Puebla, 15) Guerétaro, 16) San Luis, 17) Sinaloa, 18) Sonora, 19) Tabasco, 20) Tamaulipâs*, 21) Texas*, 22) Veracruz, 23) Yucatan, 24) Zacatecas.

Quant aux provinces marquées d'une étoile voyez Texas.

Modène.

Conseil d'état.

Marq. Luigi *Rangoni*; Marq. Filippo *Molza*; le Comte Luigi *Boschetti*; Marquis Don Carlo *Quesada*; Marq. Giuseppe *Molza*; Comte Ippolito *Mataguzzi*; Comte Girolamo *Riccini*; Comte Giov. *Salis-Soglio*; Comte Giovanni *Sterpin*; Comte Bernardo *Caboga*; Marq. Pietro *Tacoli*; Comte Giuseppe *Forni*.

Ministère.

Min. des aff. étrang. — : S. Exc. le Marquis Giuseppe *Molza*.
Conseillers du ministère — : Poli *Giammaria*; l'avocat Luigi *Soltieri*, secr. de la 1ère classe; Giuseppe *Dini*, vice-secr.; Francesco *Rosa*, archiviste.
Min. de l'économie publique et de l'instruction — : S. Exc. le Marquis Luigi *Rangoni*.
Conseiller — : l'av. Geminiano *Pignatti*. Conseil — : Dr. Pietro *Gandini*, conseiller; Abbati Cte Paolo *Mariscotti*, adjoint du conseil; Gius. *Bergolli*, assesseur-ingénieur; Ercole *Cavallini*, assesseur et directeur des affaires de compte.
Ministre des finances — : S. Exc. le Marquis Filippo *Molza*.
Conseil du ministère — : Lodov. *Poppi*, conseiller; Dr. Giovanni *Gandini*, adjoint du conseil; Carlo *Caslini*, secr.-general; Luigi *Gaddi*, expéditeur en chef; Giovanni *Perales*, caissier.
Ministre de la police (del buon governo) — : S. Exc. le Comte Girolamo *Riccini*.
Assesseur — : Dr. Carlo *Bonazzi*.
Gouverneur de la ville et de la province de Modène — : S. Exc. le Comte Girolamo *Riccini*.

Conseillers du gouvernement —: Comte Luigi *Giacobazzi*; Dr. Carlo *Roncaglia*.

Gouverneurs.

Ville et prov. de Modène —: voir ci-dessus.
" " " " Reggio —: Comte Francesco *Scapinelli*.
de Massa et de Carrare —: Nicolo-Bayard *De Volo*.
de la province de Garfagnana —: le Marquis Federigo *Montecuccoli*.

Grandes-charges de la cour.

Grand-maitre de la cour —: Comte Giovanni *Salis-Soglio*, cons. d'état et cons. privé etc.
Grand-chambellan —: le Marquis Giuseppe *Molza*, cons. d'état etc.
Grand-écuyer —: Comte Giovanni *Sterpin*, cons. d'état et major-général.
Adjudant de S. A. R. l'Archiduc —: Comte Luigi *Forni*, chamb. et lieut.-colonel.
Cour du Prince-héred. —: Comte Giuseppe *Forni*, cons. d'état; Marquis Louis *Montecuccoli*, chambellan.

Corps diplomatique à Modène.

Autriche —: . . ., E. e. et M. pl.; Charles Colombano *de Schnitzer-Meerau*, ch. d'aff. (à Florence).
Deux-Siciles —: Luigi Comte *Griféo* des Princes de Partanna, ch. d'aff. (à Florence).
Grande-Bretagne —: Lord *Holland*, M. pl. (à Florence).
Ordre de St. Jean de Jérusalem —: Marquis Giuseppe *Carandini*, ch. d'aff.
Prusse —: Louis Comte *de Waldbourg-Truchsess*, E. e. et M. pl. (à Turin).
Suède et Norvège —: le cons. de lég. Jean-Guillaume *Bergmann*, ch. d'aff. (de même près les cours royales, grand-ducales et ducale des Deux-Siciles, de Sardaigne, de Toscane et de Lucques; réside à Florence).

Notices statistiques.

Modène comprend environ 98,71 m. carrés géogr. et 378000 habitants, dont 94,27 m. c. géogr. avec 350960 hab. appartiennent à Modène, et 4,44 m. c. g. avec 28700 h. à Massa.

NASSAU.

Ministère d'état du duché.

Le cons. int. Fréderic Baron *de Bock-Hermsdorf*, directeur-gén. des domaines, chargé provisoirement de la direction des affaires du minist. d'état pour la maison ducale et des aff. étrangères.
Le cons. intime Emile-Aug. *de Dungern*, chargé provis. de la direction des aff. intérieures.

Conseil d'état.

Comte *de Walderdorff*, min. d'état.
George-Ernest-Louis Baron *de Preuschen*, prés. de la cour d'appel.
Dr. *Mœller*, cons. privé et prés. de la régence.
Auguste-Louis Baron *de Preuschen*, conseiller privé et vice-président de la cour d'appel.
Dr. *Mussel*, prés. du trib. sup. d'appel.
Fréd. Baron *de Preen*, général et commandant-général les troupes ducales.
Fréd. Baron *de Bock-Hermsdorf*, cons. int. et directeur-gén. des domaines; voir le ministère.
Emile-Aug. Baron *de Dungern*, cons. int. et directeur de la chancell. du ministère; v. le ministère.

Grand-chambellan —: Fréd. Baron *de Wintzingerode*, cons. int.
Grand-veneur —: Auguste Baron *de Bibra*.
Grand-écuyer —: Joseph Comte *de Boos-Waldeck*.
Maréchal de la cour —: Rodolphe Comte *d'Urkull-Gyldenband*.

Corps diplomatique à Wiesbade.

Autriche —: le cons. de lég. Frédéric Baron *de Mensbengen*, ch. d'aff. (v. Confed.-Germ.).
Bavière —: Baron *de Lerchenfeld*, ministre d'état et envoyé de la Bavière près la Diète Germanique, E. e et M. pl.
Belgique —: Camille Comte *de Briey*, E. e. et M. pl. (v. Conf.-Germ.).
France —: Hyppolite Comte *de la Rochefoucauld*, ch. d'aff. (voyez Darmstadt).
Hesse, grand-ducale —: le grand-maitre des cérém.,

chamb. et cons. int. act. Ferdinand Baron *de Turckheim*, E. e. et M. pl. (v. Munich).

Pays-Bas —: le cons. d'état F.-H.-W. *de Scherff*, M. pl. (v. Confédération Germ.).

Prusse —: le colonel de l'état-major et mandataire près la commission militaire confédérale *de Radowitz*, E. e. et M. pl.; le chamb. et conseiller de lég. *de Bockelberg*, MR. (à Darmstadt).

Notices statistiques.

Bailliages.	Arpents	Habitants à la fin de 1842.	Bailliages.	Arpents.	Habitants à la fin de 1842.
1. Braubach	47843	11157	18. Reichelsheim .	4821	1468
2. Dietz . .	70448	15619	19. Rennerod	57638	14436
3. Dillenbourg	94235	16900	20. Rudesheim	57435	12611
4. Eltville .	41313	12167	21. Runkel .	53017	13795
5. Hachenbourg	78881	11754			
6. Hadamar.	58578	18127	22. St. Goarshausen .	54787	11290
7. Herborn .	98436	15691			
8. Hochheim	48372	13324	23. Selters .	73537	16198
9. Hœchst .	46038	17081	24. Usingen .	125515	21287
10. Idstein .	92400	17541	25. Walmerod	59527	14488
11. Kœnigstein	59748	15800	26. Weben .	83949	10223
12. Langenschwalbach	69993	11417	27. Weilbourg	94428	18455
			28. Wiesbade	55727	23941
13. Limbourg	49940	15495		1,818341	401623
14. Marxenberg	44125	9092	Militaire		5050
15. Montabaur	69027	17566			
16. Nassau .	69384	12760	Total		406713
17. Nastetten	66719	11963			

Un arpent = 0.000045289 m. c. géogr. Ainsi l'aire du duché serait de 82,368 m. c. géogr.; mais elle est estimée à 84,78 m. c.

Relativement à la différence des cultes la population se divise en 210939 de l'église protest. évangélique, 180284 Catholiques, 166 Mennonites et 6399 Israélites.

Le revenu de l'état est évalué à 1,800000 fl. du Rhin. La caisse des tailles du pays a une dette de 2 millions, diminuée chaque année.

Le militaire se compose de 3718 hommes d'infanterie, de 288 h. d'artillerie, 30 pionniers, total 4036 hommes, sans y comprendre un bataillon de réserve de 1546 hommes.

Nouvelle Grenade.

Les renseignements suffisants nous manquent. — La Nouvelle Grenade qui antérieurement faisait partie de la Colombie (v. Ecuador et Vénézuèle) offre une superficie d'environ 12000 milles □ avec 1,686000 hab. (dénombrement de 1838). L'état qui comprend l'Isthme (Panama), Magdalena (Carthagène), Cundinamarca (Bogota), Cauca (Popayan) et Boyaca (Tunja) paraît ne pas être à la fin des révolutions qu'il a subies. — Le 19 octobre 1840 Carthagène s'est séparée du gouvernement de Bogota; le 18 juin 1841 les députés des provinces de Panama et de Veragua jurèrent fidélité à une nouvelle constitution par laquelle les provinces se déclarent indépendantes sous le nom d'états de l'Isthme. D'après des nouvelles plus récentes ces provinces se sont de nouveau réunies à la Nouvelle Grenade. Le 2 de mai 1841 Pedro Alcantara Herran fut nommé président de cette république.

Président —: . . . .

Envoyés.

Amérique, États-Unis du N. —: James *Semple*, ch. d'aff. (à Bogota).

États-Romains —: N. *Savo*, ch. d'aff.

France —: le Baron *Gros*, ch. d'aff.

Grande-Bretagne —: Robert *Steuart*, esq., ch. d'aff. (à Bogota).

Oldenbourg.

Ministère d'état et du cabinet.

Conseillers privés.

Le Baron *de Brandenstein*, min. d'état et du cabinet, honoraire.

Le docteur Baron *de Berg*, min. d'état et du cabinet.
Le Baron *de Beaulieu-Marconnay*, grand-échanson.

Conseillers privés du cabinet.

Lentz, cons. d'état privé.
Rœmer, cons. d'état.

Président de la cour d'appel —: le conseiller privé Dr. *Runde*.
Présid. de la régence —: le cons. int. d'état *Mutzenbecher*.
Vice-président de la chancellerie de justice —: le cons. int. de la cour *Schloifer*.
Vice-directeur de la chambre —: le cons. int. de la cour *Jansen*.
Chef de la regence de la principauté de Lubeck —: le cons. int. et chambellan Baron *Grote*.
Président de la régence de la principauté de Birkenfeld —: le cons. d'état *Fischer*.

Grandes-charges de la cour.

Grand-échanson —: le cons. privé *de Beaulieu-Marconnay*.
Maréchal de la cour —: Comte *de Munnich*.
Ecuyer de la cour —: *de Witzleben*.
Vice-grand-chambellan —: *de Rennenkampff*.
Maréchal des logis —: *de Lutzow*.
Grand-veneur —: Frédéric Comte *de Rantzau-Breitenburg*.
Grand'-maitresse de S. A. R. la Grand'-Duchesse —: Mad. *de Schele*.

Corps diplomatique et Consuls.

Autriche —: le chamb. et cons. aulique Baron *Kress de Kressenstein*, M. pl. (à Hanovre). — Sissiunio Pretis noble *de Cagnodo*, c.-gén.
Brésil —: Chev. Marcos Ant. *d'Araujo*, chargé d'aff. (à Hambourg).
France —: Marquis Auguste *de Tallenay*, MR. (à Hambourg).
Grande-Bretagne —: George-Lloyd *Hodges*, c.-gén.; F.-S. *Kœppen*, vc.
Portugal —: Chev. André *van Randwyk-Schut*, c.-gén.

Prusse —: le chambellan et cons. de lég. Comte *de Seckendorff*, E. e. et M. pl. (à Hanovre). — Fréd.-Adolf *Delius*, c. (à Brème); J.-A.-W. *Reck*, vc.
Russie —: le cons. int. *de Struve*, E. e. et M. pl. (à Hambourg). — *Kœppke*, vc.
Suède et Norv. —: D.-A. *Meyer*, c.; J.-C. *Kunst*, vc.

Notices statistiques.

	Milles □ géograph.	Habitants 1840.	Habit. par m. □.
Duché d'Oldenbourg .	98,58	216544	2211
Cercle d'Oldenbourg	14,37	35593	2477
» de Neuenbourg	14,07	31558	2241
» d'Ovelgœnne .	8,64	27744	3211
» de Delmenhorst	14,46	32977	2279
» de Vechta . .	14,94	36717	2571
» de Cloppenbourg	26,13	32352	1238
Seigneurie de Jever .	6,47	19617	3031
Seigneurie de Kniphausen	0,82	3106	3677
Les militaires en service dans le duché d'Oldenb.		1200	
	99,2	220850	2214
Princip. de Lubeck .	8	21028	2628
» de Birkenfeld .	6,75	28669	4247
	113,95	270547	2363

Il y a 5087 milit. dans le nombre des habitants.

Pape, ou États-Romains.

Ministère.

Secrét. d'état (Segret. di Stato) pour les aff. étrangères —: le Card. Luigi *Lambruschini*. — Substitut —: Msgr. François *Capaccini*.
Secrét. d'état pour l'intér. —: le Card. Marius *Mattei*. — Substitut —: Msgr. Jacques *Antonelli*.
Secrét. des Brefs (dei Brevi) —: le Card. Luigi *Lambruschini*.

Secrét. des pétitions (dei Memoriali) —: le Card. Louis *Del Drago*.
Camerlengo —: le Card. Thomas *Riario-Sforza*.
Ministre de la justice (Uditore generale della rev. camera apost). —: Msgr. Antoine Marie Cajano *de Azevedo*. — Uditore de Sa Sainteté —: Msgr. *Caterini*.
Ministre de la police —: Msgr. *Zacchia*, gouvernatore de Rome, dir.-gén. de la police et vice-camerlengo.
Min. des finances (Pro-Tesoriere) —: Card. Ant. *Tosti*.
Min. de la guerre (présidente delle armi) —: Msgr. *Piccolomini*. — Général en chef et inspecteur-gén. de toutes les forces, le lieut.-général Comte *Resta* Marquis *di Soligliano*.
Directeur en chef des postes —: le Prince *Massimo*.

Pro-dataire —: le Card. Barthél. *Pacca*.
Maggiordomo et Préfèt des Palais —: Msgr. A. *Pallavicini*.
Maître des cérémonies (Maestro di camera) —: Msgr. Francesco *de' Medici d'Ottajano*.

Corps diplomatique à Rome.

Autriche —: Rodolphe Comte *de Lutzow*, amb. extraord.; le cons. de la cour Charles Baron *de Binder-Kriegelstein*, agent-imp.; le Chev. Ferdinand *d'Ohms*, cons. d'amb.; Charles Baron *de Lederer*, att. à l'amb. — Chev. Francesco *Pandolfini*, pour Toscane.
Bade —: . . . .
Bavière —: le chamb. Charles Comte *de Spaur*, E. e. et M. pl.; Chev. Antoine *Mehlem*, secr. de lég.
Belgique —: Emile Comte *d'Oultremont de Wégimont*, E. e. et M. pl.; Prosper *Noyer*, 1er secrétaire de lég.; le Comte Charles *d'Oultremont*, le Baron Victor *d'Hooghvorst*, Louis-Joseph *De Jonghe*, attachés à la lég.
Brésil —: le Commandeur Louis Moutinho *de Lima*, E. e. et M. pl.; Joseph-Bernard *de Figueireido*, secr. de lég.
Chili —: . . . .
Deux-Siciles —: Joseph-Const. Comte *de Ludolf*, M. pl.; Command. Don Joseph *Forcella*, secrét. de lég.;

Don Frédéric des Barons *de Dachenhausen*, attaché; Don Guillaume-Constantin Comte *de Ludolf*, att.
Ecuador —: . . . .
France —: le Comte Septime Fay *de la Tour-Maubourg*, Pair, amb.; Alphonse Comte *de Rayneval*, 1er secr. d'amb.; Henri Comte *de Combis*, 2d secr. d'amb.; Marquis Juste *de la Tour-Maubourg*, Charles Comte *d'Astorg*, Gustave Comte *de Brissi*, Comte Gaston *de Segur*, Baron *d'Aigueswives* et Baron *de Viel-Castel*, attachés à la leg.
Hanovre —: le cons. de lég. Auguste *Kestner*, MR. (v. Naples).
Hohenzollern-Hechingen —: Cte *Martorelli*, ch. d'aff.
Lucques —: le Comte Fréd. *Broglia di Mombello*, E. e. et M. pl.; voyez ci-dessous, Sardaigne.
San-Marino —: Comte *Savorelli*, ch. d'aff.: Dominique *Bruti*, agent.
Mexique —: Don Joseph Marie *Montoya*, ch. d'aff.; Pierre *Escandon*, secr. de lég.
Modène —: Louis Comte *Simonetti*, ch. d'aff.
Nouvelle-Grenade —: . . . .
Parme —: l'amb. d'Autriche.
Pays-Pas —: le Comte A. *de Liedekerke-Beauffort*, E. e. et M. pl.; Paul Emil *Magrini*, att.
Portugal —: Command. G. P. *Migueis de Carvalho de Brito*, E. e. et M. pl.; Command. G. *Husson de Camera*, secrétaire de lég.
Prusse —: le chamb. et cons. de lég. Louis-Aug. Bar. *de Buch*, MR.; C. Baron *de Canitz*, secr. de lég.
Russie —: le cons. int. *Bouteneff*, Env. e. et M. pl. (également près la cour gr.-duc. de Toscane); le chamb. et cons. d'état Paul *de Krivzoff*, 1er secr. de lég.; *de Scareatine*, 2d secr. de lég.; *de Somov*, attaché.
Sardaigne —: le Comte *Broglie di Mombello*, E. e. et M. pl.; le Marquis Quésada *St. Saturnino*, 1er secr. de lég.; le Marq. *Del Carretto de Balestrino*, 2d secr.
Saxe —: le docteur Ernest *Platner*, Ag.
Toscane —: l'amb. d'Autriche.
Wurtemberg —: Chev. *de Kolb*, ch. d'aff. et c.

Notices statistiques.

Légations et Délégations.	Surface en Tavole censuarie 1=1000 □mètres.	Surface en milles □ géograph. 1=55000½ Tavole.	Habitants 1833.
Comarca di Roma . .	4,197189	76,30518	283456
Légations.			
Bologna (Cardinal Spinola)	3,358305	61,50403	322228
Ferrara (Card. Ugolini)	2,736093	49,73236	210883
Forli (Card. Vannicelli Casoni)	1,774163	32,25440	194399
Ravenna (Card. Amat di S. Filippo) . . .	1,751908	31,84981	156552
Urbino e Pesaro (Cardin. . . . .) . .	3,559086	64,69443	225806
Velletri (Card. Pacca) .	1,593420	28,96848	56530
Délégations.			
Ancona	1,155738	21,01140	158159
Macerata	2,135278	38,81950	220130
Camerino	811847	14,75943	86592
Ascoli	1,145084	20,81771	78946
Fermo	890294	16,18561	89604
Perugia	3,973370	72,23614	202990
Spoleto	2,820683	51,28021	116759
Rieti	1,438655	26,15485	59394
Orvieto	762159	13,85610	24877
Viterbo	2,900985	52,74011	113041
Civita vecchia	963509	17,60750	19801
Frosinone	1,873281	34,05638	138979
Benevento	139192	2,53050	23040
	39,985238	727,36418	2,732036*)

*) Sans compter les Israëlites dont le nombre sera de 10000 h. à-peu-près.

La surface de l'état de l'église est de 13017 milles carrés d'Italie ou de 613 milles carrés géogr. (16 milles carrés ital. = 1 mille géogr.).

La Presidenza delli armi composée d'un prélat comme

président, d'un premier-conseiller (le lieutenant-général Comte Resta), et de quatre conseillers (le général de brigade Prince Gabrielli, les Comtes Parisani et Silvani, et le colonel Porti), surveille l'administration militaire. L'état de l'église est divisé en trois divisions militaires, celle de Rome, d'Ancône et de Bologne. Nombre des troupes en 1840:

9300 h. d'infanterie, dont 6000 du pays et 3300 Suisses, la garde de 100 h. y compr.
640 dragons,
160 chasseurs à cheval,
800 d'artillerie,
1700 gendarmes,
800 arquebusiers,
1200 douaniers,
80 h. de la garde noble.

Total: 14680 hommes.

En outre 6000 hommes de réserve et 3000 h. de la garde nationale de Rome et Bologne. L'armée coute annuellement 1,756039 scudi. — Les revenus de l'état s'élevaient (1839) à 9,091215 scudi romani, les dépenses à 9,799265. [1 scudo = 5 francs 45 $\frac{5}{10}$ cent. = 1 $\frac{5}{100}$ écu de Prusse.]

PARME.

Conseil des conférences extraordinaires.

Charles Comte *de Bombelles*, chamb. et cons. int. de Sa Maj. l'Empereur d'Autr.
Le Comte Louis *Bondani*.
Le Baron *Mistrali*.
Le Chevalier *de Richer*.
Le Commandeur *Pazzoni*.
Le Commandeur *Balati*.

Ministère.

Finances. Président —: le Baron *Mistrali*.
Département militaire. Président —: Charles Comte *de Bombelles*.
Intérieur et justice. Président —: le Commandeur *Balati*.
Affaires étrangères —: le Chevalier *de Richer*.

Conseil d'état. Président —: le Commandeur *Pazzoni*.
Cour souv. de révision. Président —: le Commandeur *Caderini*.

Gouverneurs.

Ville et province de Parme —: le Comte *Rugarli.*
„ „ „ „ Plaisance —: le Commandeur *Bianchi.*

Grandes-charges de la cour.

Grand-maitre de la cour et de la Maison Ducale —: le Comte *de Bombelles.*
Premier chambellan —: le Marquis *Paveri.*
Premier aumônier —: Don Giovanni *Neuschel*, évêque de Parme.
Dame-d'honneur —: la Marquise *Ventura*, née Litta Modignani.
Grand'-maitresse —: la Comtesse *Scarampi*, née Baronne Montfrault.

Capitaine colonel des Gardes d'Honneur —: le Comte Paul *Scotti.*

Corps diplomatique à Parme.

Autriche —: Felix Prince *de Schwarzenberg*, E. e. et M. pl.
Deux-Siciles —: le Comte Luigi *Griféo*, de' Principe *di Partanna*, ch. d'aff. (v. Florence).
France —: le Marquis *de Dalmatie*, Amb. et M. pl. (à Turin).
Grande-Bretagne —: Lord *Holland*, M. pl. (v. Florence).
Prusse —: Comte *de Waldburg-Truchsess*, E. e. et M. pl. (v. Turin).
Russie —: le cons. d'état act. *Kakoschkine*, E. e. et M. pl.; (v. Turin); Théodore *de Tatchef*, ch. d'aff.
Suède et Norv. —: le cons. de lég. Jean-Guill. *Bergmann*, ch. d'aff. (de même près les cours de Lucques, de Modene, de Naples, de Sardaigne et de Toscane; à Florence).

Quant aux affaires étrangères de la cour de Parme, il faut remarquer, que les missions autrichiennes sont chargées en même tems des affaires de la cour ducale près les gouvernements étrangers. Les consulats autrichiens sont chargés des affaires commerciales du pays dans les différents ports de mer.

Notices statistiques.

La superficie est de 107 milles carrés géographiques.

Territoires administratifs.	Population.
Parme	150036 habitants.
Plaisance	135461 „
Guastalla	22166 „
Borgo S. Donnino	173276 „
Borgotaro	47628 „
	483767 habitants.

Les revenus de l'état s'élèvent à 7 millions de francs environ, la dette publique à 4 millions et demi de francs.

Le militaire se compose de

1 comp. de hallebardiers pour le serv. de la Maison Ducale,
2 comp. de dragons,
2 „ de grenadiers,
2 comp. de chasseurs,
2 batail. de troupe de ligne,
1 comp. sédentaire.

Pays-Bas.

Ministres, chefs des départements ministériels.

Leurs Excellences:

J.-W. Baron *Huyssen van Kattendyke*, min. des aff. étrangères (v. Maison du Roi).
F.-A. *van Hall*, min. de la justice.
W.-H. Baron *Schimmelpenninck* van der Oye van de Poll, min. des aff. de l'int.
Le chevalier J.-A. *van der Heim* van Duyvendyke, min. des finances.
J.-C. *Baud*, min. des colonies.
Le lieut.-général F.-C. *List*, ministre au dép. de la guerre.
Le contre-amiral J.-C. *Buk*, ministre de la marine.
H. Baron *van Zuylen* van Nyevelt, min. d'état, chargé du dép. des cultes à l'exception du culte catholique romain.
F.-J.-M.-T. Baron *de Pélichy* de Lichtevelde, min. d'état, chargé du dép. du culte catholique romain.

Le conseil de cabinet
est composé ainsi qu'il suit :

S. M. le Roi, président.
Membres — : S. A. R. le Prince *d'Orange*; S. A. R. le Prince *Frédéric* des Pays-Bas, frère du Roi.
le min. de la justice;
le min. des aff. étrang.;
le min. des finances;
le min. des colonies;
le min. d'état chargé du dép. des cultes à l'except. du culte cath. rom.;
le min. d'état chargé du dép. du culte cath. rom.;
le min. de la guerre;
le min. de la marine.
Secrétaire — : le directeur du cabinet du Roi, chev. A.-G.-A. *van Rappard*.

Conseil d'état.

[D'après la L. F. ce conseil est présidé par le Roi, qui peut nommer un secrétaire d'état au vice-président. — Le Prince d'Orange est membre de droit à l'âge de 18 ans accomplis. Le Roi peut donner le droit de séance aux autres Princes de la mais. roy. parvenus à cet âge. Le Roi nomme les membres du conseil d'état au nombre de 12 au plus, et les révoque à volonté. Il peut nommer des conseillers en service extraord. sans traitement et les appeller au conseil quand il le juge convenable. Le nombre de ceux-ci est illimité.]

S. M. le Roi, président.
Vice-president — : le ministre d'état J.-H. Baron *van Doorn* van West-Capelle (v. Maison de la Reine).
Le Prince *d'Orange*.
Le Prince *Frédéric* des Pays-Bas.

Conseillers en service ordinaire :
Jonkheer W.-G. *van de Poll*.
H. Baron *Collot d'Escury* van Heinenoord.
Jonkheer C. *Belaerts* van Blokland.
P.-D.-E. *Mac Pherson*.
Jonkheer M.-W. *de Jonghe van Campens-Nieuwland*.
W.-J. *Piepers*.
J.-P. *Netscher*.
H. *van Sonsbeeck*.

Chev. J.-C.-R. *van Hoorn van Burgh*.
R. Baron *van Breugel*.
Secrétaire — : Chev. C.-T.-J. *de Constant-Rebecque*.

Cabinet du Roi.

A.-G.-A. Chev. *van Rappard*, directeur.

Hauts-fonctionnaires,
retirés avec le titre et rang de Ministres d'État, y compris ceux appelés de nouveau à des fonctions.

Leurs Excellences
1823. A.-W.-C. Baron *van Nagell* tot Ampsen, anc. min. des aff. étrang.
1828. L.-P.-J. Vicomte *du Bus de Ghisignies*, ancien commissaire-gén. aux Indes-orientales.
1828. F.-W.-F.-T. Baron *van Pallandt* van Keppel, anc. direct.-gén. des cultes réf. et autres, momentanément min. de la justice en 1830.
1830. A.-R. *van Maanen*, anc. min. de la justice.
1833. H. Baron *van Zuylen* van Nyevelt (v. Ministres).
1833. Jonkheer G.-G. *Clifford*, ancien ministre des finances.
1836. G. Comte *Schimmelpenninck*, ancien commissaire du Roi près de la société de commerce.
1837. A. *van Gennep*, anc. min. des finances (membre de la prem. chambre des États-gén.).
1839. Le lieutenant-général J. Comte *van den Bosch*, ancien commissaire-gén. aux Indes-orientales et depuis min. des colonies.
1840. Jonkheer G. *Beelaerts* van Blokland, anc. min. des finances.
1840. G.-A.-G.-P. Baron *van der Capellen*, ancien gouverneur-général des Indes-orientales (v. Maison du Roi : membre de la prem. chambre des États-gén.).
1840. A.-W.-C.-J. Baron *van Hugenpoth* tot den Aerdt, ancien min. de justice (membre de la prem. chambre des États-gén.).
1841. H.-J. Baron *van Doorn* van West-Capelle, anc. min. secrétaire d'état (v. Conseil d'état, et Maison de la Reine).

1841. H. Baron *Merkus de Kock*, anc. min. des aff. intérieures.
1841. J.-G. Baron *Verstolk* van Soelen, ancien min. des aff. étrang.
1842. F.-J.-M.-T. Baron *de Pélichy* de Lichtevelde (v. Ministres).
1843. J.-J. *Rochussen*, min. des finances (E. e. et M. pl. à Bruxelles).

Gouverneurs des provinces.

Brabant septentr. — : A.-J. *Borret*.
Gueldre — : W.-H.-A.-C. Baron *van Heeckeren* tot Kell.
Hollande mérid. — : A.-F.-J.-H. Comte *van der Duyn* van Benthorn et Maasdam, ministre d'état.
Hollande septentr. — : D.-J. *van Ewick* tot de Bildt.
Zélande — : Jonkheer E. *van Vredenbourgh*.
Utrecht — : Fr. *van de Poll*.
Frise — : M.-P.-D. Baron *van Sytzama*.
Overyssel — : J.-D. Comte de *Rechteren*.
Groningue — : W.-F.-L. Baron *Rengers*.
Drenthe — : Comte L. N. *de Randwyck*.
Limbourg — : Jonkheer *Gericke* van Herwynen.

Luxembourg — : *de La Fontaine*, gouverneur-civil.

Colonies.

Indes-orientales. Gouverneur-général — : Pierre *Merkus*, président du conseil des Indes, de même commandant en chef les forces de terre et de mer à l'est du Cap de Bonne-Espérance.
Indes-occidentales. Gouverneur-général — : B. J. *Elias*.
Commandant civil et militaire de Curaçao et des îles dépendantes — : le major R.-F. Baron *van Raders*.
Command. de l'île St. Martin — : J.-W. *van Romondt*.
Côtes de Guinée. Gouverneur — : lieutenant-colonel A. *van der Eb*.

Maison du Roi.

Grand-maréchal de la cour — : F.-C. Comte *van Heerdt* tot Eversberg.
Grand-chambellan — : G.-A.-G.-P. Baron *van der Capellen* van Berkenwoude, min. d'état.

Maréchal de la cour — : J.-W. *van Huyssen van Kattendyke* (v. Ministres).
Grand-échanson — : Baron A.-J.-L. *van den Bogaerde* van Terbrugge.
Grand-écuyer — : . . . .
Grand-veneur — : . . . .
Chambellan et maître des cérémonies — : G.-A.-W. Cte *de Limburg-Stirum-Noordwyk*.

Aides-de-camp ordinaires du Roi.

P.-G.-R. Baron *Snouckaert van Schauburg*, lieut.-colonel des lanciers.
J.-P. Baron Girard de Miellet *van Coehorn*, major de l'art. à chev.
J.-G.-W. *Merkes*, major du génie.
D. Baron *Tindal*, cap. de l'état-major gén.
Jonkheer C.-H.-F. *van Capellen*, cap. de cav.
E.-G.-L.-W. *van Heemskerk*, adj. de S. M. le Gr.-Duc du Luxembourg.
H.-A. *van Karnebeek*.

Secrétaire du Roi.

A.-B. *Hontkoper*.

Archiviste de la maison du Roi.

G. *Groen* van Prinsterer, conseiller d'état en service extraord.

Trésorier de la maison du Roi.

D. *Ragay*.

Maison de la Reine.

Grand-maître — : H.-J. Baron *van Doorn* van West-Capelle (v. Conseil d'état, et Hauts-fonctionnaires rétirés).
Dame de la Reine (Grootmeesteresse) — : Mad. la Comtesse *de Wassenaer*.
Dames d'honneur — : Mad. la Baronne *van der Capellen* van Berkenwoude.
Mad. la Baronne *van Zuylen* van Nyevelt.
" " " *van Doorn* van West-Capelle.
" " " *Huyssen* van Kattendyke.
" " " *van Brienen* van de Groote Lindt.
" *de Backer*.
" la Baronne *van Nagell*.

Corps diplomatique.

Amérique, États-Unis du N. —: Chr. *Hughues*, ch. d'aff.
Autriche —: Louis Comte *Senfft de Pilsach*, E. e. et M. pl.; Baron *de Leykam*, secr. de lég. — *Camozzi*, c.-gén.
Bade —: le cons. int. et envoyé de Nassau près la Diète-Germ. Auguste *de Rœntgen*, E. e. et M. pl.
Belgique —: le major-général *Prisse*, aide-de-camp du Roi, E. e. et M. pl.; Isidor *Vermersch*, 1er secr. de lég.; Fréd. Baron *van Zuylen van Nyevelt*, 2d secrét. de lég.; Conrad Comte *d'Ursel*, attaché.
Brésil —: Vicomte *de Barbacena*, E. e. et M. pl.
Danemark —: le chamb. Henri Comte *de Bille-Brahe*, ch. d'aff.
Espagne —: Don Ramon Maria *Bazo*, ch. d'aff.; Don Jacinto *de Salas y Quiroga*, secrét. de lég.
États-Romains —: Msgr. Innoc. *Ferrieri*, vice-supérieur de la maison hollandaise, ch. d'aff.
France —: Baron *de Bois-le-Comte*, E. e. et M. pl.; *de Vandeuil*, secrét. de lég. et ch. d'aff. ad int. — E. *de Cazes*, c.-gén.
Grande-Bretagne —: Sir Edward Cromwell *Disbrowe*, E. e. et M. pl.; Sir Alexandre *Malet*, secr. de lég.; G.-S. *Jerningham*, attaché.
Hambourg —: Simon Gerlof *Brœkman*, c.-gén.
Hanovre —: le chamb. et major Louis Comte *de Kielmansegge*, E. e. et M. pl. (de même accréd. à Bruxelles).
Luxembourg —: . . .; Baron *de Blochausen*, chanc. ad int.
Nassau —: le cons. int. et envoyé à la Diète-Germ. Aug. *de Rœntgen*, M. pl.
Portugal —: le Chev. Antonio Candido *de Faria*, gentilhomme de S. M. T. F., cons. d'état en serv. extraord., ch. d'aff. — Le Chev. Mendes *de Vasconcellos*, c.-gén.
Prusse —: le chamb. Jean Comte *Kœnigsmarck*, E. e. et M. pl.; Comte *d'Oriola*, secr. de lég.
Russie —: le conseiller int. François Baron *de Maltitz*, E. e. et M. pl.; E. *de Beck*, 1er secr. de lég.; Baron *de Nicolai*, 2d secr. de lég. — Chev. J.-C. *de Brunet*, c.-gén.

Sardaigne —: le Marquis *Crosa di Vergagni*, E. e. et M. pl.; le Marquis *d'Azeglio*, secrét. de lég. — Don *Arata*, c.-gen.
Saxe-Cobourg-Gotha —: ? le Chev. Jacques-Will.
Saxe-Weimar-Eisenach —: *van den Biesen*, c.-gén.
Suède —: E. Comte *de Gyldenstolpe*, ch. d'aff.
Wurtemberg —: *de Reinhard*, cons. de lég., MR.

Notices statistiques.

Provinces	M. □ géogr.	Population. 1 janv. 1840.	1 janv. 1841.	1 janv. 1842.	1 janv. 1843.
Brabant-sept.	92,4	378437	382154	386918	378707
Gueldre . .	94,3	345762	350238	355378	354477
Hollande-mér.	52,4	526020	532394	536711	541238
Hollande-sept.	42	443334	448328	453187	456007
Zélande . .	30,4	151358	152847	155593	154009
Utrecht . .	25	145152	146029	147081	147715
Frise . . .	48,9	227859	231137	234183	235141
Overyssel .	60,8	197094	200718	203614	204441
Groningue .	42,6	175651	177951	180270	182284
Drenthe . .	45	72484	73777	75499	77709
Duché de Limbourg . .	40,1	196719	198143	199104	195079
Gr.-duché de Luxembourg	573,8 / 46,6	2,860450 / 175223	2,893716	2,931143	2,927348
	620,4	3,068839			

État indiquant le sexe et le culte de la population du royaume le 1 janv. 1841.

Provinces.	Sexe.		Culte.			
	Hommes.	Femmes.	Protest.	Cathol.	Israélit.	non précis.
Brabant-septentrionale .	188040	189497	47535	328741	1961	210
Gueldre	173393	172369	210290	131029	3667	776
Hollande-méridionale .	251566	274434	387200	129438	8475	907
Hollande-septentrionale	209039	234295	294003	123121	25032	578
Zélande	74089	77269	111838	38923	597	
Utrecht	70936	74196	85579	57951	1528	74
Frise	111451	116403	205670	20017	1945	227
Overyssel	98820	98874	129482	65141	2758	313
Groningue	86324	89327	159572	12874	3184	21
Drenthe	36763	38721	67698	3264	1401	121
Duché de Limbourg .	99621	97098	5408	190147	1107	87
Total	1,400942	1,459508	1,704275	1,100516	52245	3314

Colonies.

A. En Asie	3699M □géogr.		6,544700 habit.
1. Batavie *) . . .	2354	» »	4,800700 »
2. Amboine . . .	27	» »	45000 »
3. Banda	30	» »	41000 »
4. Ternate	130	» »	170000 »
5. Macassar . . .	231	» »	300000 »
6. Sumatra	922	» »	1,040000 »
7. Timor	5	» »	85000 »
B. En Afrique, les forts de Guinée . . .	131	» »	15000 »
C. En Amérique . .	506	» »	83100 »
1. Le Surinam . .	491	» »	57040 »
2. St. Eustace . .	9	» »	13710 »
3. Curaçao	6	» »	12350 »
Total	4336M. □géogr.		6,642800 habit.

*) La population de Java, Madoura et des autres petites îles voisines de Java se monte d'après un nouveau démembrement à 7 millions et demi, dont 7,200000 personnes appartiennent à Java.

Finances.

État détaillé des révenus dans les Pays-Bas 1843.

A. Contributions directes			18,182596,43 fl.
a) Impôt foncier . . .	9,878596,43 fl.		
b) Personnel	6,000000	»	
c) Patentes	2,304000	»	
B. Accises			20,588710,00 »
a) Sucre	325000	»	
Vin	900000	»	
Eaux distillées de Pint.	3,120000	»	
» » de l'ext.	250000	»	
	4,595000	»	
à transporter	4,595000	fl.	38,771306,43 fl.

	Transport	4,595000 fl.	38,771306,43 fl.
b) Bétail .	1,450000		
Sel . .	1,500000		
Savon .	900000	4,825000 »	
Bière et vinaigre	400000		
Houille	575000		
c) Tourbe		1,050000 »	
d) Mouture		3,100000 »	
		13,570000 »	
10 p. cent, timbre etc.		1,432000 »	
		15,002000 »	
Cents addit. des accises		5,586710 »	
C. Contributions indirect.			8,970000,00 »
Droits de timbre, enregistrement, greffe, hypothèque et succession . .		6,500000 »	
38 cents additionnels .		2,470000 »	
D. Droits d'entrée et de sortie, et de navigation			5,520000,00 »
a) Droits d'entrée et de sortie et transport .		4,000000 fl.	
13 cents additionnels		520000 »	
		4,520000 »	
b) Céréales		200000 »	
c) Droits de navigation .		600000 »	
d) Fanaux etc.		200000 »	
E. Essai des ouvrages en or et argent			181115,49 »
F. Domaines			1,660000,00 »
G. Postes			1,460000,00 »
H. Loterie			530000,00 »
I. Droits de la chasse et de la pêche			115000,00 »
K. Revenus de ventes et de recettes différ.			896000,00 »
L. Surplus des revenus jusqu'en 1840 .			1,250000,00 »
M. Paiement des rentes dues par les col.			6,500000,00 »
			65,853451,92 fl.
N. Montant provisoirement disponible des bénéfices sur l'administration des colonies dans la mère-patrie . . .			5,500000,00 »
		Total	71,353451,92 fl.

Dépenses.

	Budget de 1843.
Maison royale . . . . . fl.	1,250000
Autorités suprêmes	605032
Affaires étrangères	540200
Justice	1,567090
Département de l'intérieur	5,056820
Culte protestant etc.	1,432142
Culte catholique	520000
Marine	5,600000
Colonies	61226
Dette de l'état	33,870308
Pensions	2,725000
Dépenses départementales	5,922023
Département de la guerre	10,988670
	fl. 70,156511

Le budget de 1844 dont la dépense était évaluée à 70,251488 fl., et celui de 1845 avec une dépense de 70,157250 fl. présentés à la chambre en 1842 ne sont point été adoptés (v. Handelsblad du 10 mai 1843). La chambre a également rejeté un projet de loi pour la conversion des rentes à charge du pays (vote de la 2de chambre du 27 mai 1843). On a donc, pour couvrir les déficit des années 1841 et 1842 proposé et adopté un nouvel emprunt de 9,500000 fl. en bons du trésor et une augmentation de dépense pour l'article de la dette publique dans le budget de 1843 de 313750 fl. — Pour ce qui concerne l'état des dettes et rentes à charge du pays du syndicat d'amortisation et des colonies nous nous rapporterons aux détails que nous en avons donnés dans l'édition de 1843. Nous ne reproduirons pas non plus l'état des Colonies d'outre-mer. Dans le budget présenté à la fin de 1842 la recette des Indes orientales est évaluée à 89,767941 fl., la dépense à 85,785247 fl., y compris 58,921960 fl. frais d'administration. Pour les occidentales la recette se monterait à 1,238728 fl., la dépense à 1,581384 fl.

Au moment même que cette feuille de l'almanach est sous presse, le Handelsblad d'Amsterdam du 17 et 21 août 1843 nous offre le budget biennal de 1844 et 1845, présenté maintenant par le gouvernement aux Chambres du royaume neerlandais. Quoiqu'il ne soit pas encore discuté, nous le reproduisons ici à fin qu'on puisse le comparer au 9ème année. — [Imprimé le 27 août 1843.] Ii

budget précédent. Le budget de la recette contient l'état des nouvelles taxes proposés par le ministère.

Recette en florins d'Hollande.

A. Contributions directes		**22,058000**
Impôt foncier	8,574800	
Impôt personnel	5,880000	
Patentes	2,304000	
Impôt sur les revenus des immeubles, sur les rentes et les traitements	5,300000	
B. Accises		**18,919900**
a) Sucre	300000	
Vin	780000	
Spiritueux indigènes	2,900000	
» étrangers	200000	
b) Abattage	1,340000	
Sel	1,370000	
Savon	850000	
Bière et vinaigre	380000	
Houille	530000	
c) Tourbe	850000	
d) Mouture	3,000000	
	12,500000	
10 p. cent, timbre etc.	1,320000	
Cents addit. des accises	5,129900	
C. Contributions indirectes		**10,557000**
Droits de timbre, enregistrement, greffe, hypothèque	4,750000	
88 cents additionnels	2,907000	
Droits de succession	2,900000	
D. Droits d'entrée et de sortie, et de navigation		**4,942000**
a) Droits d'entrée, de sortie et de transit	3,400000	
13 cents additionnels	442000	
b) Droits sur les grains	300000	
c) Droits de navigation	600000	
d) Droits de phares, de tonnage et de balise	200000	
à transporter		56,507700

	fl. d'Holl.
Transport	56,507700
E. Droits de la garantie des ouvrages d'or et d'argent	145364
F. Domaines	1,562000
G. Postes	1,400000
H. Loterie	500000
I. Droits de la chasse et de la pêche	105000
K. Produit de la vente des domaines et recettes différentes	888000
L. Rente belgique	400000
M. Subside pour les rentes à charge des finances des possessions d'outre mer	6,500000
N. Excédant provisoirement disponible sur l'excédant présumé de l'administration coloniale dans la mère-patrie	2,000000
Total	70,010064

Dépense.	1844.	1845.
I. Maison du Roi . . . fl. d'Holl.	1,250000	1,250000
II. Hauts collég. d'état et cabinet du Roi	647085	642285
III. Département des affaires étrangères	548060	548060
IV. » » de la justice . . .	2,358868	2,360488
V. » » de l'intérieur . . .	4,220271	4,121006
VI. » » du culte réformé . .	1,651589	1,651589
VII. » » du culte catholique .	563715	563415
VIII. » » de la marine . . .	5,456362	5,456362
IX. » » des colonies . . .	99376	99374
X. Finances. Dette nationale . . .	35,125828	35,094853
XI. » Département	5,856729	5,786581
XII. Département de la guerre . . .	12,235000	12,000000
Dépenses imprévues	500000	500000
Total	70,513483	70,142024

Le chapitre IX du département des finances, dette nationale, est subdivisé comme il suit :

Intérêts, rentes viagères et tontines.	1844.	1845.
1. Un capital de 823,000000 fl. 2½ %	fl. 20,575000	20,575000
2. » » » 221,257900 fl. 5 %	11,062895	11,062895
à transporter	31,637895	31,637895

	fl. d'Hollande.	
Transport	31637895	31637895
3. Un capital de 99,000000 fl. et de 98,500000 fl. 4½% syndic. d'amortissem.	4,455550	4,432500
4. Un capital de 24,530000 fl. et de 24,145000 fl. 3½% syndic. d'amortissem.	858550	845075
5. Rentes de rachat du domaine à 5% d'un restant de capital ad 16,293300 fl., ou après défalcation de ce que l'on compte devoir être fourni comme prix d'achat, pour 1844 un capital de 15,993300 fl. et pour 1845 un capital de 15,693300 fl.	799665	784665
6. Billets du trésor 9,799950 fl. à 4% en vertu de la loi de 1834	391998	391998
7. Idem 6,000000 fl. à 4½% de 1840 . .	270000	270000
8. Idem 9,500000 fl. à 5% de 1845 . .	475000	475000
9. Cautionnements des comptables à 4%	50720	49720
10. Rentes viagères ordinaires	142000	136000
11. Rentes viagères ayant couru à charge des domaines	33000	30000
12. Rentes viagères tontinaires de Nymègue	12000	12000
13. Amortissem. de la dette (pour mémoire)	—	—
	fl. 39,125828	39,064853
A déduire la part de la Belgique	» 4,000000	4,000000
Reste en total fl.	35,125828	35,064853

(Journal de la Haye du 21 et 22 août 1843.)

Armée.

État-major général. Feldmaréchal, le Roi; 6 lieutenants-généraux; 2 inspecteurs-généraux (de l'infanterie le Prince d'Orange, de la cavalerie le Prince Alexandre des Pays-Bas).

1) Infanterie.

État-major. 1 général d'infanterie; 3 lieutenants-généraux, commandants de division; 6 généraux-majors, commandants de brigade; 1 major, adjudant du général d'infanterie; 3 capitaines, adjudants des commandants de division; 6 premiers-lieutenants, adjudants des commandants de brigade.

1 régiment de grenadiers,
1 » de chasseurs,
10 régiments d'infanterie,

Le dépôt général des forces de terre,
1 bataillon général des forces de terre.

2) Cavalerie.

État-major. 1 lieutenant-général; 2 généraux-majors; 1 capitaine, adjudant du lieut.-gén.; 2 premiers-lieutenants, adjudants des gén.-majors.

2 régiments de grosse cavalerie,
2 » de dragons-légers,
2 » de lanciers.

3) Artillerie.

État-major. 1 lieutenant-général, chef de l'arme; 2 généraux-majors, commandants du personnel et du matériel; 8 directeurs des services de l'artillerie ainsi que les directeurs ou inspecteurs des divers établissements d'artillerie, les chefs de magazin et conducteurs, enfin ceux des officiers de l'arme qui sont employés près des établissements d'artillerie, au dép. de la guerre ou comme adjudants des généraux de l'arme.

2 bat. d'artillerie de campagne,
1 bat. d'artilleurs volontaires,
1 corps d'art. volante,
3 bat. d'art., milice nationale,
2 comp. d'artilleurs ouvriers,
1 division de pontonniers,
1 bat. de train d'artillerie.

4) Direction du génie.

La 1ère à la Haye; la 2de à Nimègue; la 3ème à Bréda. La direction des fortifications dans le duché de Limbourg à Maestricht.

1 corps de mineurs et de sapeurs, formant 2 bataillons.

Marine,

en 1841.

2	bâtiments de	84	p. de canon,	13	bâtiments de	18	p. de canon,
6	» »	74	»	2	» »	16	»
2	» »	60	»	13	» »	14	»
1	bâtiment »	54	»	2	» »	12	»
12	bâtiments »	44	»	2	» »	11	»
5	» »	32	»	4	» »	8	»
11	» »	28	»	11	» »	7	»
1	bâtiment »	26	»	2	» »	6	»
2	bâtiments »	22	»	1	bâtiment »	5	»
1	bâtiment »	20	»	1	» »	4	»

total 94 bâtiments, ensemble de 2496 pièces.

Plus 10 chaloupes canonnières à 4 pièces; 34 idem, grand modèle, 46 idem petit modèle, 15 idem, à rames.

Le corps de marine se compose d'un amiral, 4 vice- et 7 contre-amiraux, 24 capitaines, 45 capit.-lieutenants, 260 lieutenants et 70 cadets.

Le Pérou.

Après la mort du général Gamarra dans la bataille d'Ingavi (18 nov. 1841) le président du conseil d'état Don Manuel Menendez a dirigé les affaires publiques. Il fut destitué le 16 août 1842 par le général Torrico, qui à son tour fut battu le 17 oct. 1842 par le général Antonio Gutierrez de La Fuente. Le général Vidal remplit alors les fonctions de président, mais s'en démit le 15 mars 1843, comme aussi le gén. La Fuente donna sa démission en sa qualité de ministre des finances. Le 18 mars 1843 le colonel Ortiz fit proclamer Don Manuel Ignacio Vivanco directeur suprême de la République. De manière, qu'il n'est guère possible, de parler d'un gouvernement pendant un tel état d'anarchie.

Envoyés et Consuls à Lima.

Amérique, Etats-Unis du Nord —: James C. *Pikett*, ch. d'aff. — F.-L. *Castelnau*, c.
Belgique —: Henri *Bosch*, c., c.-gén. pour Chili.
Brésil —: Duarte *da Ponte-Ribeiro*, ch. d'aff. — A. *de Souza-Ferreira*, c.-gén., aussi pour la Bolivie.
France —: *Le Moyne*, c.-gén. et ch. d'aff.
Grande-Bretagne —: Henri W.-P. *Adams*, esq., c.-gén.
Sardaigne —: Louis *Baratta*, c.-gén.

La surface du Pérou est évaluée à 45000 milles c. géogr., le nombre des habitants du Nord-Pérou (Lima, Libertad, Junin et les Pampas) à 850000, celui des habitants du Pérou-méridional (Arequipa, Ayacucho, Cuzco et Puno) à 500000.

Pologne.

Lieutenant-général du royaume.

Le *Prince de Varsovie* Comte *Paskewitch-Erivansky*, maréchal et commandant-en-chef de l'armée active.

Conseil d'administration.

Le *Prince de Varsovie*, président.
Le lieut.-gén. *Pissareff*.
Le cons. int. act. Comte Alexandre *Walewsky*.
Le cons. d'état Thomas *Lebrun*, secr. du cons. d'administr.

Directeurs généraux.

Intérieur et culte —: le gén. *Pissareff*.
Justice —: le cons. int. et sénateur *Wyszechowski*.
Finances et trésor —: le cons. int. actuel *Fuhrmann*.

Ministres-secrétaires d'état.

Le cons. int. *de Turkul*, membre du comité des ministres (à St. Petersbourg).
Le major-gén. *d'Okouneff*, curateur de l'arrondissement de Varsovie, pour l'instruction publique.
Le lieut.-gén. *Pissareff*, sénateur, gouverneur militaire de Varsovie.

Chefs-militaires des gouvernements.

Mazovie —: le lieut.-général *Pissareff* (v. ci-dessus).
Kielce —: le général *de Bohlen*.
Lublin —: le général *Hurko*.
Kaliech —: le colonel *Lewicki-Leontiew*.
Plock —: le général *Gostomisloff*.
Podlachie —: le général *Ladizenski*.
Augustowo —: le colonel *Smolak*.
Sandomir —:

Consuls et Agents à Varsovie.

Autriche —: *Kuks*, ad int. chargé des aff. du consulat.
France —: Baron *de Théis*, c.
Grande-Bretagne —: le lieut.-colonel Gustave-Charles *Du Plat*, c.
Prusse —: le cons. int. de lég. *de Niederstetter*, c.-gén.

Notices statistiques.

Gouvernements.	Milles carrés géogr.	Habitants 1858.
Augustowo	325	566035
Plock	301	496807
Mazovie	346	700384
Kalisch	297	649328
Kielce	193	433787
Sandomir	249	415886
Podlachie	252	381703
Lublin	304	518930
La ville de Varsovie . .		136102
	2267	4,298962

PORTUGAL.

Le ministère.

Président du conseil — : Duc *de Terceira.*
Ministre des aff. étrang. — : *Gomes de Castro.*
Ministre de la guerre — : Duc *de Terceira.*
Ministre de l'intérieur — : Antonio Bernardo *da Costa Cabral.*
Ministre de la justice et du culte — : José Antonio Maria *de Souza-Azevedo.*
Ministre de la marine et des colonies — : Joaquim Jose *Falcão.*
Ministre des finances — : Baron *de Tojal.*

Corps diplomatique à Lisbonne.

Amérique, Etats-Unis du N. — : le général Washington *Barrow*, ch. d'aff.
Autriche — : le feldmaréchal-lieut. Baron *de Marschall*, E. e. et M. pl.; *de Hubener*, secrét. de lég.
Belgique — : le major Napoléon Alcindor *Beaulieu*, ch. d'aff.
Brésil — : Chev. Antonio de Menezes Vasconcellos *de Drumond*, E. e. et M. pl.; Adolphe *de Varnhagen*, attaché.

Danemark — : le grand-veneur Jean-Henri-Guill. Comte *de Luckner*, ch. d'aff.
Espagne — : Don Manuel Maria *Aguilar*, E. e. et M. pl.; *Teran*, secrét. de lég.
États-Romains — : . . .
France — : Baron Edouard *Burignot de Varennes*, E. e. et M. pl.; *Forth-Rouen*, secrét. de lég.
Grande-Bretagne — : Lord *Howard de Walden*, E. e. et M. pl.; Henry *Southern*, esq., secr. de lég.
Pays-Bas — : le Baron N. W. *Mollerus*, ch. d'aff.
Prusse — : Athanase Comte *Raczinsky*, E. e. et M. pl.
Russie — : le cons. d'état actuel Alexis Comte *Stroganoff*, ch. d'aff.; *d'Ouvril*, secrét. de lég.
Sardaigne — : Chev. Manfrède Berton *de Sambuy*, ch. d'aff. — le chev. *St. Martin Chiesanova*, c.-gén.
Suède — : Chev. *de Kantzow*, ch. d'aff. et c.-gén.

Notices statistiques.

Provinces.	Milles carrés géogr.	Habitants.
Minho	126	872400
Tras os Montes	191,75	331200
Beira supér. }	405	996350
Beira infer. }		109200
Estremadura	416,68	790700
Alemtejo	483,75	314310
l'Algarve	99	135260
	1722,18	3,549420
District orient. des Azores .	18	90000
District occid. des Azores .	38,82	135000
Madeira et Porto Santo . .	18,5	112500
Iles du Cap-Vert	149	54000
	224,52	391500

Provinces.	Milles carrés géograph.	Habitants.
En Afrique.		
Côte de la Guinée . . .	19,5	20000
Gouvernement d'Angola . .	14750	376000
» de Mozambique	13500	286000
	28269,5	682000
En Asie.		
Gouv. de Goa	223	418000
» de Dilli dans l'île de Timor	85	120000
» de Macao	4,5	38000
	312,5	576000
Total.		
En Europe.		
Portugal	1722,18	3,549420
Les Iles	224,32	391000
En Afrique	28269,5	682000
En Asie	312,5	576000
	30528,5	5,198420

Ces données ne sont qu'approximatives. La commission chargée de faire le dénombrement de l'année 1838 et présidée par le colonel Franzini, fait monter la population du Portugal et des Algarves à 3,224174 ames, à 827947 feux ou familles distribuées en 3692 paroisses, en 382 concelhos ou districts territoriaux et 17 districts d'administration dans lesquels les 7 provinces sont divisées. On déclare 99097 naissances, 67541 décès, 23598 mariages; en compte 513017 enfants âgés de moins de 7 ans. Ces données sont cependant douteuses.

Finances.

Le comité pour les finances de la chambre des députés du royaume évalue le 17 juin 1845 lors de la discussion du budget de l'année suivante le montant de la recette à 7,172757 Doll. celui de la dépense à . . . . . 8,048588 »

déficit de 875831 Doll.

Pour combler ce découvert on a proposé

deux nouveaux impôts sur les legs et les timbres	130000 Doll.
un impôt de 3 pour cent sur les traitements .	84362 »
impôts sur le fer et le lin (40 Contos), augmentation des droits sur la consommation des vins dans le pays (30 Contos), sur les sels (80 Contos), sur les viandes (128 Contos)	278000 »
retranchement de pensions et bénéfices mis en question	383469 »

Pour couvrir une dépense extraordinaire exigée 1° par les

réclamations du Brésil et d'autres puissances étrangères	490563 Doll.
et 2° les avances prises sur les impôts des tabacs	300000 »
	790563 Doll.

on propose

299100 Doll.	à tirer de la vente de certains privilèges du gouvernement,
350000 »	moyennant un impôt sur les revenus, enfin
141463 »	seraient remis à être acquittés plus tard. Les dettes remises concernent les payements effectués par le trésor de la cour de la chancellerie et les demandes du Brésil, dont on ne payerait pour le moment que la moitié.

L'armée de terre doit être forte de 21560 hommes d'infanterie, de 3680 chevaux et 2232 h. d'artillerie; la marine se compose de 2 vaiss. de ligne, 4 frégates, 6 bricks etc.

PRUSSE.

Autorités supérieures.

I. Conseil d'état.

Président —: le général de l'infanterie et gouverneur de Berlin, Baron *de Muffling*. Second président —: le ministre d'état privé *de Rochow*.

Secrétaire d'état —: *Bornemann*, conseiller int. supr. de justice.

Membres —: 1) les Princes de la Maison Royale ayant atteint l'âge de dix-huit ans; 2) les officiers d'état, qui sont appelés au cons. d'état par leurs fonctions.

le min. d'état pr. *de Boyen*, gén. de l'inf.
" " " " Prince *de Sayn-Wittgenstein.*
" " " " *Muhler.*
" " " " et grand-maitre des postes *de Nagler.*
" " " " *de Ladenberg.*
" " " " *Rother.*
" " " " Comte *d'Alvensleben.*
" " " " *Eichhorn.*
" " " " *de Thiele I.*, lieut.-gén. etc.
" " " " Baron *de Bulow.*
" " " " Baron *de Bodelschwingh-Velmede.*
" " " " Dr. *de Savigny.*
" " " " Antoine Comte *de Stolberg.*
" " " " Adolphe Comte *d'Arnim-Boitzenbourg.*
le chef-président de la chambre supérieure des comptes, *Kuhlmeyer.*
le chef-prés. du tribunal-sup., *Sack.*
le cons. privé de cabinet Dr. *Muller.*
le maj.-gén. et aide-de-camp *de Neumann*, officier-rapporteur du cabinet-militaire.
les commandants-généraux des provinces (voyez ci-dessous).
les présidents en chef des provinces, quand ils sont mandés (v. ci-dessous).

3) Les officiers d'état, qui ont voix et séance par la confiance du gouvernement:
le Prince *de Pathus*, gouv.-gén. de la nouvelle Poméranie-citérieure.
le général de l'infanterie et adjudant-général Baron *de Kneseheck.*
le cons. privé act. *de Jordan.*
le cons. privé act. sup. de la régence *Hoffmann.*
l'évêque de l'église evangelique Dr. *Eylert.*
le prés. du tribunal de révision et de cassation dans les prov. rhénanes, cons. int. act. *Sethe.*
le cons. int. sup. de la régence *Beuth.*
le Comte Henrich *de Stolberg-Wernigerode.*
l'évêque de l'église évang. prieur Dr. *Néander.*
le cons. int. act. sup. de la regence *de Bernuth.*

le cons. privé act., procureur de la cour rhénane, de révision et de cassation *Eichhorn.*
le cons. privé sup. du tribunal *Scheffer.*
le cons. int. act. de justice et du tribunal sup., chef-prés. du trib. sup. à Francfort *Schetter.*
le cons. int. sup. de la régence *de Reimann.*
le cons. int. act sup. de justice *de Voss.*
le général d'infanterie et chef de l'état-major de l'armée *Krauseneck.*
le lieut.-gén., inspecteur-gén. des places fortes et chef du génie etc. *Aster.*
le major Fréd.-Ad. *de Rochow*, maréchal de la cour de S. A. R. le Pr. Guillaume de Prusse (oncle de S. M. le Roi).
le cons. int. du trib. sup. *Zettwach.*
le cons. int. de lég. et directeur du ministère des affaires étrangères *Eichmann.*
le Prince *de Solms-Lich.*
le major-gén., grand-veneur et chef du bureau des chasses Henri Pr. *de Carolath-Beuthen.*
le cons. int. du tribunal sup. et cons. int. de lég. professeur Dr. *Eichhorn.*
le prés. sup. *de Meding.*
le prés. de la banque-gén. *de Lamprecht.*
le cons. int. act. super. de justice et directeur *Ruppenthal.*
le cons. int. act. sup. de la régence *de Ladenberg.*
le cons. int. sup. de justice *von und zur Muhlen.*
le lieut.-gen. et adjud.-gén. *de Natzmer.*
le cons. int. sup. des finances Baron *de Patow.*
le général de cavalerie *de Borstell.*
le cons. int. act. Baron *de Humboldt.*
le prés. sup. *Bœtticher.*
le vice-prés. de la chambre et de justice *de Kleist.*
le conseiller du cabinet *Uhden.*
le cons. int. act. et président de la chambre de justice *de Grolman.*
le cons. int. act. de la régence *Streckfuss.*
le cons. int. de la régence en retraite et doyen du chapitre *de Krosigk.*

le cons. int. act. sup. des finances et directeur-gén. des tailles *Kühne.*
le cons. int. sup. act. des finances *Thoma.*
le surintendant des mines Comte *de Beust.*
le conseiller int. sup. des finances *de Pommer-Esche II.*
le cons. int. sup. de régence *Mathis.*
le cons. int. sup. des finances *Bornemann.*
le vice-prés. du tribunal sup. *de Gerlach.*
le lieut.-général *de Cosel.*
le cons. int. sup. act. *de Wedell.*
le cons. int. act. *de Massow.*
le major-général *de Reyher*, directeur du département-générale de la guerre.

II. Ministère d'état. Il est composé de S. Altesse le *Prince de Prusse*, et de tous les ministres d'état privés actuels désignés ci-dessus au conseil d'état no. 2. Le président du conseil d'état a le droit d'assister aux conférences du ministère d'état.

III. Ministères particuliers.

1. Ministère de la maison du Roi.
   1er dép. Chef: le Prince *de Sayn-Wittgenstein*, min. pr. d'état et grand-chamb.; second Chef: le ministre privé d'état Antoine Comte *de Stolberg-Wernigerode.* — Dir.: *de Tschoppe*, cons. int. act. de la régence.
   2ème dép. (Administration des domaines et forêts). Chef: le major-général Antoine Comte *de Stolberg*, ministre d'état. — Direct.: le cons. int. sup. act. des finances *Thoma.*
2. Ministère de la guerre. — Chef: le gén. d'inf. *de Boyen*, ministre d'état et de la guerre.
   1er dép. (département-générale de la guerre) —: *de Reyher*, major-gén.
   2ème dép. (économie militaire) —: *de Cosel*, lieut.-général.
3. Ministère de la justice —: a) *Muhler*, min. privé d'état. (Surveillance gén. de toutes les parties de l'ordre judiciaire ainsi que des affaires concernant fiefs.) b) *Dr. de Savigny*, min. privé d'état et de justice. (Révision des lois.)

Directeur du départ. de l'administration de la justice dans les provinces du Rhin —: le cons. int. act. sup. de just. et directeur *Ruppenthal.*
4. Ministère du culte, de l'instruction publique et des affaires médicales. — Chef: le ministre privé d'état *Eichhorn.*
   1er département (du culte évang.), directeur: *de Ladenberg*, cons. int. act. sup. de la régence.
   2d dép. (du culte cathol.), directeur: le cons. int. act. de justice *de Düesberg.*
   3ème dép. (de l'instruction publique), directeur: *de Ladenberg*, cons. int. act. sup. de la régence.
   4ème dep. (des affaires médicales), directeur: *de Ladenberg*, cons. int. act. sup. de la régence.
5. Bureau de la tenue des livres. — Chefs: le min. pr. act. d'état et lieut.-gén. *de Thiele I*; le min. pr. d'état Baron *de Bodelschwingh-Velmede.*
   Administration du trésor et des monnaies. — Chef: le min. pr. d'état et lieut.-gén. *de Thiele I.*
6. Ministère des affaires étrangères. — Chef: Baron *de Bulow*, min. privé d'état et des affaires étrangères. — Directeur: le cons. privé act. de lég. *Eichmann.*
7. Ministère des finances. — Chef: le min. pr. d'état Baron *de Bodelschwingh-Velmede.*
   Directeur gén. des tailles —: le cons. int. act. sup. des finances *Kühne.*
   Directeur de l'administration du commerce, des manufactures et des travaux publics —: le cons. int. de la rég. sup. *Beuth.*
   Directeur de l'administration des mines, forges et salines —: le surintendant des mines Comte *de Beust.*
8. Ministère de l'intérieur. — Chef: le min. privé d'état Adolphe Comte *d'Arnim.* — Directeur: le cons. int. act. sup. de régence *Bode.*

IV. Autorités supérieures coordinées aux départements du ministère.

1. Cour des comptes —: Prés. en chef: *Kuhlmeyer.*
2. Direction-générale des postes —: Chef: le min. privé d'état *de Nagler*, grand-maître des postes.

3. Administration-générale des dettes de l'état. — Chef: le min. privé d'état *Rother*.
4. Commission-gén. des ordres. — Présidant: le gén. de caval. *de Borstel*.

V. Cabinet de S. M. le Roi.

Branche-civile —: cons. rapporteur, le cons. int. du cabinet *Muller*.

Branche-militaire —: cons. rapporteur, le major-gén. et aide-de-camp gén. *de Neumann*.

VI. Instituts généraux.

1. Direction-gen. de la société du commerce maritime. — Chef: le min. privé d'état *Rother*.
2. Banque générale à Berlin. — Chef: le min. privé d'état *Rother*. — Président: *de Lamprecht*.

VII. Autorités centrales immédiatement subordonnées aux départements du ministère.

1. Tribunal-général de censure (subordonné au ministère de la justice.) — Président: le secret. du cons. d'état, cons. int. act. sup. de justice *Bornemann*.
2. Bureau statistique (sous le ministère d'état). — Directeur: le cons. int. act. de la régence supér. Dr. *Hoffmann*.
3. Direction des bâtiments et monuments publics (Ober-Bau-Deputation) (sous le ministère des finances). — Directeur: le directeur-général d'architecture *Schmid*.
4. Comité consultatif des arts et manufactures (technische Gewerbs-Deputation) (sous le ministère des finances). — Directeur: le cons. int. act. de rég. *Beuth*.
5. Direction-générale de la loterie (sous le même). — Chef: le cons. int. sup. des finances *Paalzow*.
6. Archives de l'état et du cabinet (sous les ministres de la maison du Roi et des affaires étrangères). — Directeur: le cons. int. act. de la régence George-Guillaume *de Raumer*. Premier archiviste d'état: le cons. int. des arch. *Hafer*.
7. Comité des commissaires examinateurs (sous le ministère d'état). — Président: . . . .

Grandes-charges de la cour.

Grand-chambellan —: le ministre pr. d'état Prince *de Sayn-Wittgenstein*.

Grand-maréchal —: le min. d'état Baron *de Werther*.

Grand-écuyer —: *de Brandenstein*, major-général en retraite, chef des haras du pays.

Grand-veneur —: Henri Prince *de Carolath-Beuthen*.

Intendant-gén. de musique —: Comte *de Redern*, cons. privé act.

Grand-échanson —: Charles-Othon-Louis *d'Arnim*.

Intendant des châteaux et jardins —: Frédéric-Louis Comte *d'Arnim*.

Maréchal de la cour —: *de Meyerinck*.

Grand-maître des cérémonies —: le Comte *de Pourtalès*.

Capitaines des chasses de la cour —: le Comte *Kleist vom Loss*, major; le Comte *von der Assebourg* à Falkenstein.

Présidents en chef des provinces.

1. Prusse —: le prés. sup. *Bœttticher* à Kœnigsberg.
2. Posnanie —: le prés. sup. *de Beurmann* à Posen.
3. Pomeranie —: le prés. sup. *de Bonin* à Stettin.
4. Brandebourg —: le prés. sup. *de Meding* à Berlin.
5. Silésie —: le cons. privé act. Dr. *de Merkel* à Breslau.
6. Saxe —: le cons. pr. act. *Flottwell* à Magdebourg.
7. Westphalie —: le cons. privé act. Baron *de Vincke* à Munster.
8. Province du Rhin —: le prés. sup. *de Schaper* à Coblence.

États provinciaux. Répartitions des membres.

Provinces.	Princes et Seigneurs.		Chevalerie.		Villes.		Communautés rurales.		Total.	
	États	Comité	États	Comité	États	Comité	États	Comité	États	Comité
1. Roy. de Prusse (Prusse orient., Lithuanie et Prusse occidentale)	1		45	6	28	4	22	2	96	12
2. Marche de Brandebourg (la Marche électorale ainsique la nouv. Marche et le margraviat de la Lusace inférieure)	4		31	6	23	4	12	2	70	12
3. Duché de Poméranie (Vieille et nouv.-Poméranie ultérieure et Poméranie citérieure et la principauté de Rugen)	1		24	6	16	4	8	2	49	12
4. Le duché de Silésie, le comté de Glatz et le margraviat de la Lusace supérieure	10	2*)	36	4*)	30	4	16	2	92	12
5. Grand-duché de Posnanie .	4		22	6	16	4	8	2	50	12
6. Saxe (la province dans son sens administratif, excepté l'Altmark, appartenant à No. 1) . . .	6	1	29	5	24	4	13	2	72	12
7. Westphalie	12	**)	20	4	20	4	20	4	72	12
8. Province du Rhin	5	***)	25	4	25	4	25	4	80	12
	43	3	232	41	182	32	124	20	581	96

Remarques 1) relatives aux comités représentatifs des Provinces.

1) Le maréchal des états provinciaux est membre et président du comité.

2) ad 4*; une voix alternative: les Princes 2 voix 1842, 1 voix 1843; la chevalerie en 1842 4, en 1843 5 voix etc.

3) et 4) ad 7** et ad 8*** la participation des Princes ci-devant immédiats de l'empire avec deux voix a été faite dépendante de leurs vœux; toutefois ils ne pourront faire partie du comité des états de leur province qu'en personne; quant à leur participation aux déliberations des comités dans le cas, que ceux de plusieurs provinces ou de tous les provinces seront convoqués, le Roi s'est reservé la décision ultérieure. Aussi long tems que les Princes immédiats de l'empire ne feront pas usage de cet droit, et dans le cas, que le Roi choisit le landtags-maréchal dans le nombre des membres princières, le comité aura 13 membres.

Remarques 2) relatives aux membres princiers et seigneuriaux.

1) (Prusse.) Voix collective: les Comtes de Dohna-Lauck et Dohna-Reichertswalde; ainsi que les Ctes de Keyserlingk comme possesseurs du comté de Rautenborg.

2) (Brandebourg.) Le Chapitre de Brandebourg; le Comte de Solms-Baruth; le Comte de Solms-Sonnenwalde; l'état des Seigneurs dans la Basse-Lusace.

3) (Poméranie.) Le Prince de Putbus.

4) (Silésie.) Le Duc de Brunsvic-Oels; le Prince de Liechtenstein; le Prince de Hohenzollern-Hechingen (Sagan); le Prince de Hatzfeld; le Prince de Carolath-Beuthen; le Duc de Ratibor Prince de Corvey, ainsi que le Prince de Ratibor et Corvey; les Seigneurs d'état de la Silésie avec 3 voix.

5) (Posnanie.) Le Prince de Tour et Taxis; le Prince de Sulkowsky; les Princes de Radzivill; Anastase Comte Raczynski.

6) (Saxe.) Le Chapitre de Merseboug; le Chapitre de Naumbourg; le Comte de Stolberg-Wernigerode; le Comte de Stolberg-Stolberg; le Comte de Stolberg-Rossla; le propriétaire du bailliage de Walternienbourg (Duc d'Anhalt-Dessau) par un plénipotentiaire.

7) (Westphalie.) Le Duc d'Arenberg; le Prince de Salm-Salm; le Prince de Sayn-Wittgenstein-Berlebourg; le Prince de Sayn-Wittgenstein-Wittgenstein; le Prince de Kaunitz-Rietberg; le Prince de Bentheim-Tecklenbourg-Rhéda; le Prince de Bentheim-Steinfurt; le Prince de Salm-Horstmar; le Duc de Croÿ; le Prince de Rheina-Wolbeck; le Comte de Westphalen; le Comte de Landsberg-Velen.

8) (Prov. du Rhin.) Le Prince de Solms-Braunfels; le Prince de Solms-Hohensolms-Lich; le Prince de Wied; le Prince de Hatzfeld; le Prince de Salm-Reifferscheidt-Dyck.

Généraux commandants des provinces.

Corps des gardes —: gén.-comm., S. A. R. le *Prince de Prusse*, gén. de l'inf. (à Berlin.)

1er corps d'armée —: gén.-comm., lieut.-gén. Comte *de Dohna*. (Kœnigsberg.)

2e corps d'armée —: général-comm., le lieut.-général *de Wrangel*. (Stettin.)

3e corps d'armée —: gén.-comm., le lieut.-général *de Weyrach*. (Francfort sur l'Oder.)

4e corps d'armée —: général-comm., S. A. R. *Charles* Prince de Prusse, frère du Roi. (Magdebourg.)

5e corps d'armée —: gén.-comm., le gén. de l'inf. *de Grolmann*. (Posen.)

6e corps d'armée —: gén.-comm., le lieut.-gén. Comte *de Brandenburg*. (Breslau.)

7e corps d'armée —: gén.-comm., le lieut.-général *de Pfuel*. (Munster.)

8e corps d'armée —: gén.-comm., le lieut.-général *de Thiele II*. (Coblence.)

Corps diplomatique à Berlin.

Amérique, Etats-Unis du Nord —: Henri *Wheaton*, E. e. et M. pl.; Théodore-S. *Fay*, secr. de lég.

Anhalt-Bernbourg } —: Baron *de Martens*, cons. int. de lég. et chambellan au serv. de Saxe-Weimar, MR.
„ Cœthen }

Anhalt-Dessau —: le chamb. et col. *de Rœder*, MR.

Autriche —: le cons. privé act. et chamb. Joseph Cte *de Trauttmansdorff-Weinsberg*, E. e. et M. pl.; le chamb. Bar. *d'Erberg*, cons. de lég.; le chamb. Maurice Cte *Esterházy de Galantha*, secr. de lég.; le Chev. *de Haymmerle-Haynthal*, commis de la lég.

Bade —: le colonel *de Franckenberg-Ludwigsdorff*, MR. (de même accréd. à Hanovre).

Bavière —: le chambellan Maximilien Comte *de Lerchenfeld-Kœfering*, E. e. et M. pl.; Max. Pergler Baron *de Perglass*, secr. de lég.

Belgique —: le maj.-gén. Pierre *Willmar*, E. e. et M. pl. (en même tems près les cours roy., grand-ducale et ducales de Saxe, ainsi que près les cours duc. de Brunsvic et d'Anhalt); Victe Amédée *Vilain XIIII*, secr. de lég. de 1ère cl.; Capit. *Carolus*, adjud. du général, secr. de lég. de 1ère cl.; Emile *de Meester de Ravestein*, secr. de lég. de la 2de cl.

Brunsvic —: le colonel et chamb. *de Rœder*, MR.
Danemark —: le chamb. et cons. int. de conférence Eugène Comte *de Reventlow*, E. e. et M. pl.; le chamb. Frédéric-Ernest Wendelboe *de Løwenœrn*, secr. de lég.
Deux-Siciles —: Chev. Don Emidio Baron *Antonini*, E. e. et M. pl. (en même tems accréd. près la Confédér.-Germ. et à Hanovre); Cav. Don Giuseppe *Colonna* de' Principi *di Stigliano*, att. à la lég.
Espagne —:
France —: Charles Comte *de Bresson*, Pair de France, E. e. et M. pl.; Jules *Humann*, 1er secr. de lég.; Cte *de Montessuy*, 2d secr. d'amb.; Edouard Vicomte *de la Loyère*, le Vicomte *de la Guiche*, et le Comte Réné *de Commynges-Guitaut*, attachés à la lég.
Grande-Bretagne —: Cte *de Westmorland*, lieut.-gén., Pair des roy. de la Grande-Bretagne et de l'Irlande, cons. int., E. e. et M. pl.; Sir George-Bailli *Hamilton*, secr. de lég; Henry *Howard*, Lord Augustus *Loftus*, Will. *Lowther* et J. S. *Lumley*, attachés.
Hambourg —: Charles *Godeffroy*, MR.
Hanovre —: le chamb. et cons. de lég. Antoine Comte *de Hardenberg*, E. e. et M. pl. (en même tems accrédité à Dresde); George *d'Alten*, secr. de lég.
Hesse-élect. —: le chamb. et cons. int. de lég. Alex. Baron *de Dœrnberg*, E. e. et M. pl.; Philippe Baron *de Dœrnberg*, secr. de lég.
Hesse, grand-ducale —: S. A. S. Auguste Prince *de Sayn-Wittgenstein-Berlebourg*, lieut.-gén. et aide-de-camp gén., E. e. et M. pl.; Fréd.-Ferd.-Guill. Baron *Schaeffer de Bernstein*, chamb., col. et aide-de-camp, MR.
Hohenzollern-Hechingen —: } le col. et chamb. *de*
„ Sigmaringen —: } *Rœder*, MR.
Lippe-Detmold —: le col. et chamb. *de Rœder*, MR.
Lucques —: le Comte Charles *de Rossi*, E. e. et M. pl.; (v. ci-dessous, Sardaigne).
Mecklenbourg-Schwerin —: le cons. int. act. Comte *de Hessenstein*, E. e. et M. pl.
Nassau —: le col. et chamb. *de Rœder*, MR.
Oldenbourg —: le col. et chamb. *de Rœder*, MR.
Ottomane (Porte) —: *Tolaat-Effendi*, E. e. et M. pl.; Ch. *Davoud*, secrét.-interprète.

Pays-Bas —: le chambellan A. C. J. Baron *Schimmelpenninck van der Oye*, membre du corps des nobles de la province de Gueldre, E. e. et M. pl. (en même tems accrédité à Dresde); F. M. W. *Testa*, cons. de lég.
Portugal —: Baron *de Renduffe*, Pair et Grand du royaume de Portugal, cons. int., E. e. et M. pl.; *d'Oliveira*, attaché.
Reuss —: le col. et chamb. *de Rœder*, MR.
Russie —: le chamb. et cons. int. Pierre Baron *de Meyendorff*, E. e. et M. pl. (de même près les cours grand-duc. de Mecklenbourg); le cons. de collège Félix *Fonton*, cons. à la lég.; Demetrius Comte *Nesselrode*, conseiller de cour, gentilhomme de la chambre, 1er secr. de lég.; *de Tegoborski*, assesseur de collège et gentilhomme de la chambre, 2d secr. de lég. — Le lieut.-gén. et adjudant-général de S. M. l'Empereur *de Mansuroff*, pour les aff. milit. — *de Hagemeister*, cons. de collège, agent pour l'industrie et le commerce; le cons. de cour *de Rennenkampf*, remplaçant.
Sardaigne —: le colonel de cavalerie Charles Comte *de Rossi*, E. e. et M. pl.; le Marquis *Del Carretto de Moncrivel*, secrét. de lég.
Saxe (royale) —: le min. d'état, lieut.-général et adjudant-général de S. M. le Roi, *de Minkwitz*, E. e. et M. pl. (en même tems accredité à Hanovre); Charles-Gustave-Adolphe *de Bose*, secr. de lég.
Saxe-Altenbourg
„ Cobourg-Gotha } —: le col. et chamb. *de Rœder*, MR.
„ Meiningen
„ Weimar —: le cons. int. de lég. et chamb. Charles Baron *de Martens*, MR.
Schwarzbourg-Sondershausen et Rudolstadt —: le colonel et chambellan *de Rœder*, MR.
Suède et Norvege —: Baron *d'Ohsson*, E. e. et M. pl.; C.-A. *Jarta*, secr. de lég. (adjoint, ch. d'aff. à Vienne et à Munich); le Comte *d'Ehrensvard*, att.
Wurtemberg —: le lieut.-général Comte *de Bismarck*, E. e. et M. pl. (à Carlsruhe, en même tems accrédité à Dresde, Hanovre et Bade); Baron *de Linden*, chamb. et cons. de lég., ch. d'aff.

Provinces et Arrondissements de régence.	Surface en mill. □géogr.	Nombre des habit. à la fin de l'an 1840. d'après leur confess. Evangéliques.	Catholiq.	Grecs	Mennonit.	Israélites.	Total.	sur le m. □.
Prov. de Prusse .	1178,03	1,667261	603036	1087	13009	25779	2,310172	1961
Arrond. de Kœnigsberg	408,13	631046	160297				796065	1950
» » Gumbinnen	298,21	585988	8737				597725	2004
» » Dantzick	152,28	187668	164964				366685	2407
» » Marienverder	319,41	262559	269038				549697	1721
Prov. de Posnanie	536,51	372879	783916	42	1	77102	1,233830	2299
Arrond. de Posnanie	321,68	217862	553765				824875	2562
» » Bromberg	214,83	154927	230151				408975	1904
Prov. de Brandebourg	730,94	1,814039	29218	61	32	13747	1,857097	2541
Arrond. de Potsdam y compris Berlin	382,51	1,058165	19608				1,087231	2842
» de Francfort	348,43	755874	9610				769866	2209
Prov. de Poméranie	574,46	1,040281	9361	17	3	6832	1,056494	1839
Arrond. de Stettin .	236,88	486076	3003				492357	2078
» » Cœslin .	258,56	383906	5890				393289	1521
» » Stralsund	79,02	170209	468				170848	2162
Prov. de Saxe . .	460,63	1,529591	103351	10	4	4262	1,637221	3554
Arrond. de Magdebourg	210,13	617744	8528				628695	2991
» » Mersebourg	188,76	681200	2047				683700	3622
» » Erfort . .	61,74	230647	92779				324826	5261
Prov. de Silésie .	741,74	1,474773	1,357330	14	—	26703	2,858820	3854
Arrond. de Breslau .	248,14	653046	421890				1,084522	4372
» d'Oppeln .	243,05	89444	801950				906010	3727
» de Liegnitz .	250,54	732283	133490				868288	3465
Prov. de Westphalie	367,96	591947	777673	4	107	13766	1,383197	3759
Arrond. de Munster .	132,17	39143	368977				411249	3112
» » Minden .	95,68	261039	175131				441736	4617
» d'Arnsberg .	140,11	291465	233565				530212	3784
Prov. du Rhin . .	487,14	610830	1,951132	1	1320	26367	2,591650	5320
Arrond. de Cologne .	72,4	62444	380013				447437	6180
» » Dusseldorf	98,32	315512	486784				809951	8238
» » Coblence .	109,64	153583	316070				478430	4364
» » Trèves .	131,13	66624	399043				470444	3588
» d'Aix la chapelle	75,65	12669	370322				385388	5094
	5077,41	9,101211	5,617020	1236	14476	194558	14,928501	2940

Le Canton Neuchâtel (v. la Suisse) 13½ milles carrés géogr.; 1842: 64237 habitants parmi lesquels 42223 citoyens du canton, 376 sans droit de naturalité, 17325 suisses d'autres cantons et 4313 étrangers.

Finances.

État général des revenus et des dépenses de l'état pour l'année 1841.

1) Revenus.

4,020000	thaler	domaines et forêts, déduction faite de la part qui en revient au fidéi-commis de la couronne.	
1,000000	»	ventes et dégrèvements de domaines.	
917000	»	mines, usines, salines, fabrique de porcelaine.	
1,400000	»	poste.	
929000	»	loterie.	
47,280000	»	impôts et droits.	
	9,889000	thaler	impôts fonciers.
	6,693000	»	impôts sur les personnes.
	2,180000	»	impôts sur les industries.
	22,543000	»	droits d'entrée, de sortie, de passage, de consommation pour les produits du pays, droits des ponts et chaussées, de navigation, droits à payer pour l'usage des ports, canaux, écluses etc., droit du timbre.
	5,975000	»	regie des sels (gabelle).
321000	»	revenus divers.	
55,867000	thaler.		

2) Dépenses.

8,574000	thaler	intérêts et amortissem. de la dette publ., savoir:	
	5,767000	thaler	intérêts de la dette publ. de l'état et de celle des provinces y compris les frais d'administration.
	2,766000	»	amortissement de cette dette.
	41000	»	intérêts et amortissem. d'une dette provinciale nouvellement contractée.
2,284000	»	pensions, constitutions et rentes viagères.	
1,011000	»	rentes perpétuelles.	
11,869000	thaler	transport.	

11,869000	thaler	transport.
306000	»	cabinet du Roi, bureaux des ministères, bureaux des comptabilités de l'état, administration du trésor et des monnaies, archives de l'état, archives des provinces, secrétairerie de l'état, haute chambre de comptabilité, commission-générale des ordres royaux et bureau de statistique.
3,029000	»	ministère des affaires ecclésiastiques, de l'instruction et des affaires médicinales.
2,569000	»	» de l'intérieur et commissions-générales.
668000	»	» des affaires étrangères.
23,721000	»	» de la guerre y compris les frais supplémentaires à faire pour la maison des orphelins milit. à Potsdam et les instituts qui en dépendent.
2,219000	»	» de la justice.
244000	»	administration centrale des finances c. à. d.
	146000	thaler pour le ministère des finances et la caisse centrale de l'état.
	98000	» pour l'administration-générale des domaines et forêts.
1,434000	»	au ministère des finances pour l'exercice du commerce et des industries, comme aussi pour les frais des constructions ordinaires à l'exception de celles des chaussées.
3,000000	»	chaussées y compris les intérets et l'amortissement des capitaux empruntés pour ce service.
1,699000	»	présidences en chef et régences.
173000	»	haras.
2,500000	»	constructions extraordinaires de ponts et chaussées, pour la navigat. intér., les ports et autres améliorations.
100000	»	pour rachats de petites rentes.
200000	»	pertes occasionnées par des monnaies mises hors de cours.
2,135000	»	servant à couvrir des non-valeurs dans la recette, au recouvrement d'un surplus de dépense, à des actes de munificence, et à l'augmentation d'un fonds central de réserve.
55,867000	thaler	Sa.

3) Dette publique.

25,277144	thlr.	19	sgr.	3	fenins emprunts à l'étranger.
					Dette centrale intérieure:
1,177183	»	29	»	3	» obligations provinciales de la marche-électorale (Kurmark).
2,785970	»	—	»	—	» quote-part à la dette de la marche-électorale occasionnée par la guerre.
515118	»	—	»	—	» quote-part à celle de la nouvelle marche (Neumark).
114,970525	»	—	»	—	» obligations de la dette de l'état.
1,077725	»	—	»	—	» inscriptions sur les domaines.
17,822716	»	21	»	10	» dette publique provinciale.
11,242347	»	—	»	—	» dette qui ne paie pas d'intérêts.

174,868830 thlr. 10 sgr. 6 fenins total au 1 juin 1833.

D'après le rapport publié par la direction centrale de la dette publique, l'an 1833, concernant l'administration de ses affaires depuis 1820, on peut présumer que la dette aura diminué dans une proportion du moins égale à celle qui a été établie depuis 1820—1833, les intérêts épargnés par le paiement ayant été employés à l'amortissement de la dette, qui l'an 1820 s'élevait à 206,003211 thaler 10 sgros (dette payant intérêts) dont furent payés jusqu'en 1833 42,807727 thaler 29 sgros 6 fenins. En conséquence la dette se trouva réduite le 1 janv. 1833 à 163,626483 thaler 10 sgros à laquelle somme il faut cependant ajouter 11,242347 thaler papier-monnaie. L'état actuel de la dette publique ne s'élevera point en compte rond au delà de 125 à 127 millions.

Armée.

121916	hommes	sur pied (un dixième environ n'est pas appelé mais assigné aux réserves).
		87256 hommes d'infanterie.
		19960 » de cavalerie.
		14700 » d'artillerie.
250000	»	réserve et landwehr de première levée.
180000	»	landwehr de seconde levée.

551916 hommes.

Reuss.

I. *Ligne aînée des Princes de Reuss.*

Régence à Greiz —: Baron *de Mansbach*, chancelier, président de la régence et du consistoire.

II. *Ligne cadette.*

1) *Régence commune et consistoire commun au pays de cette ligne à Gera.*

Doct. *de Bretschneider*, chancelier, président de la régence et du consistoire.

2) *Commission de la cour et de la chambre des finances à Schleiz.*

Le grand-veneur *de Strauch*; le cons. int. *de Geldern.*

3) *Administration du pays à Ebersdorf, pour Ebersdorf et Lobenstein.*

Le cons. pr. *Heinemann*; le grand-maître des forêts *d'Imhoff*; le conseiller int. de la direction du pays *Mayer*; le cons. de la direction du pays *Kressner.*

Charges de la cour.

I. *à Greiz: de Schœnfels*, grand-écuyer. — *de Planitz*, grand-maître des forêts.

II. *à Schleiz: de Strauch*, grand-veneur.

III. *à Ebersdorf: d'Imhoff*, grand-maître des forêts. — *de Schmertzing*, maréchal des logis, aide-de-camp du Prince.

Envoyés près les cours des Princes de Reuss.

Autriche —: le cons. de lég. et cons.-gén. Chev. *de Berks*, ch. d'aff. (à Leipsic).

Prusse —: *de Jordan*, E. e. (à Dresde).

Notices statistiques.

	Milles carrés géogr.	Habitants 1840.
Reuss, de la ligne aînée . .	6,8	33062
Reuss, de la ligne cadette .	21,1	73929
Schleiz	6,1	20760
Lobenstein et Ebersdorf	7,75	21371
Gera avec Saalbourg .	7,25	31858
	27,9	106991

Parmi le nombre des habitants 100357 suivent le culte évangélique, 60 le culte catholique et 20 le culte israëlitique.

Revenus

de la ligne ainée	140000 fl. d. c.	
de la ligne cadette	470000 »	
savoir Schleiz		200000 fl.
Lobenstein et Ebersdorf		210000 »
Kœstritz, ligne paragée de Schleiz		60000 »
		470000 fl.

Militaire: Ligne ainée 223, la cadette 522 h., non inclu la troupe pour compléter à $\frac{1}{6}$ et la réserve à $\frac{1}{3}$ du contingent.

Rio-de-la-Plata, États-Unis *).

(République Argentine.)

Gouverneur de Buenos-Ayres —: le général Don Juan *de Rosas* (réeliu le 5 mars 1840).

Chargés d'affaires et Consuls à Buenos-Ayres.

Amérique, États-Unis du Nord —: Amory *Edwards*, c.
Brésil —: . . .; Ant.-José *Lisboa*, secr. de leg. — Joao de Almeida *Brandao*, c.-gén.
Danemark —: Jean-Jacques *Klick*, c.
France —: Alex. Comte *de Lurde*, M. pl.; *Bourboulon*, secr. de lég.
Grande-Bretagne —: John-H. *Mandeville*, M. pl.; Francis-Leeson *Ball*, esq., secr. de leg.
Sardaigne —: Henri Baron *Picolet d'Hermillon*, cons.-gén. (en même tems à Montevideo).

Notices statistiques.

La surface peut être de 50000 milles carrés géograph. Le nombre des habitants sans y comprendre les indiens non-dépendants a été evalué (en 1836—1837) par Sir Woodbine Parish à:

*) Sans correspondance.

Provinces.	Habit.	Provinces.	Habit.
Buenos-Ayres . . .	200000	Salta	60000
Santa-Fé	20000	Catamarca	35000
Entre-Rios	30000	La-Rioja	20000
Corrientes	40000	San-Luis	25000
Cordova	85000	Mendoza	40000
Santjago	50000	San-Juan	25000
Tucuman	45000		
		Total	675000

Russie.

Le conseil de l'empire.

Président —: le général de cavalerie Prince *Wassiltschikoff*.
Membres —: S. A. Imp. le Grand-Duc héréditaire.
S. A. Imp. le Grand-Duc *Michel*.
Les ministres.

Présidents et membres des départements:

1) *Des lois.*

Président —: Conseiller privé act. et secrét. d'état Comte *Bludoff*.

Membres.

Général de l'inf. Charles Prince *Lieven*.
Conseiller privé act. *Lavinsky*.
„ „ „ Alexandre Comte *Gourieff*.
Cons. privé Baron *de Hahn*.

2) *Des affaires militaires.*

Président —: Général d'infanterie Comte *Tolstoy I.*

Membres.

Général d'infanterie Comte *Lesen*.
„ de caval. Comte *Golenitschef-Koutouzoff*.
„ d'inf. Jean Prince *Schachowsky*.
Amiral Antome *de Moller*

3) *Des affaires civiles et ecclésiastiques.*

Président —: S. A. S. Pierre Prince *de Holstein-Oldenbourg*, gén. d'inf.

Membres.

Amiral Alexandre *Greigh*.
Conseiller privé actuel Nicolas *Longuinoff*.
„ „ Dimitri *Buturlin*.

4) *D'économie politique.*
Président —: Général de cavalerie Comte *Levachef.*

Membres.
Conseiller privé act. Comte *Strogonoff.*
Général d'infanterie Comte *Vorontsoff.*
Conseiller privé act. Comte *de Pahlen.*
" " " Paul *Tutchkoff.*

5) *Des affaires du royaume de Pologne.*
Président —: Général-feldmarechal Pr. *de Varsovie,* Comte *Paskewitch-d'Erivan.*

Membres.
Général de cavalerie *Roznecki.*
" " " Comte *Krasinski.*
Conseiller privé act. Comte *Zamoyski.*
" " " Prince *Drucki-Lubecki.*
" " " et présid. du dép. des lois Comte *Bludoff.*
Comte *Grabowski.*
Conseiller privé et min. secr. d'état de Pologne *Turkull.*

Membres du conseil de l'empire, qui ne siègent pas dans les départements.
Conseiller privé act. Comte *Goloffkin.*
" " " Bailli *de Tatistcheff.*
Général d'inf. Prince *Schtscherbatoff.*
" de cavalerie Prince *Galitsine.*
" d'artillerie *Yermoloff.*
" de cavalerie Comte *de Pahlen.*
Cons. privé act. Prince *Galitsine.*
Général de cavalerie Comte *Benkendorff.*
" " " *Ortoff.*
Conseiller int. act. *de Ribeaupierre.*

Ministres.
1) Ministre de la maison de l'Empereur et des appanages —: général d'infanterie Prince *Volkonski.* — Adjoint du ministre des appanages —: le sénateur et membre du cons. de l'empire, maitre de la cour *de Peroffski.*
2) Directeur en chef du département des postes —: *d'Adlerberg*, adjudant-général, lieut.-général et membre du cons. de l'empire.

3) Vice-chancelier —: cons. privé act. Comte *de Nesselrode.*
4) Directeur en chef des voies de communication et des bâtiments publics —: le gén. d'infanterie, aide-de-camp général Comte *Kleinmichel.* — Adjoint —: le lieut.-gén. *Rokassowsky.*
5) Ministre de la guerre —: général de cavalerie Prince *Tchernytcheff.*
6) Ministre des finances —: général d'infant. Comte *Canerine.* — Adjoint —: le cons. privé actuel *Wrotschenko.*
7) Contrôleur-général —: cons. privé act. *Hitrovo.* — Adjoint —: le cons. privé *Briscorn.*
8) Ministre des domaines de l'emp. —: général d'inf. Cte *Kisseleff.* — Adjoint —: le cons. int. *Gannaley.*
9) Ministre de l'instruction publique —: cons. privé act. *Ouvaroff.* — Adjoint —: le cons. int. Prince *Chirinsky-Schihmatow.*
10) Ministre de la justice —: le conseiller privé et secret. d'état Comte *Panin.*
11) Ministre de l'intérieur —: *Peroffski*, également adjoint du ministre des appanages.
12) Le dirigeant du ministère de la marine. l'amiral Prince *Menchikoff.*
13) Ministre-secrét. d'état du royaume de Pologne conseiller int. *Turkull.*
Ministre-secrétaire d'état de Finlande —: le conseiller privé Comte *d'Armfeld.*

Commission des requêtes.
Président —: *Toutschkoff.* cons. privé actuel
Membres: *de Bezrodny.* de la 3ème classe.
Cons. privé *Slobodskoy.*
Prince *Galitzin'.*
Dirigeant la chancellerie —: le conseiller act. d'état *Noroff.*

Chancellerie du conseil de l'empire —: le conseiller privé *Bakhtine.*
Chancellerie du comité des ministres —: le conseiller privé *Khanykow*, dirigeant les affaires du comité.

Chancellerie particulière d. S. M. l'Empereur.

1ère section.

Cons. privé *Tanéyeff*, dirigeant la section.

2ème section.

Cons. privé act. Comte *Bludoff*, dir. en chef.
Cons. privé *Bolouguiansky*.

3ème section.

Général de cavalerie Comte *Benkendorff*, dirigeant en chef. — Major-général *Dubelt*.

4ème section.

Cons. d'état actuel *Hoffmann*, dirigeant.

5ème section.

Gén. d'inf. Comte *Kisselef*.
Cons. d'etat act. *Karnéeff*.

Gouverneurs-généraux militaires.

St. Petersbourg —: l'aide-de-camp général et lieut.-gén. *Kaweline*.
Moscou —: le gén. de cav. Prince *Galytzin' I*; général d'infanterie Prince *Schtscherbatoff* est chargé ad int. des fonctions du gouverneur.

Gouverneurs-généraux.

De Finlande —: l'adjud.-gén. Prince *Menchikoff*. — Adjoint —: le lieut.-gén. *Tesleff* (à Helsingfors).
De Livonie, d'Estonie et de Courlande —: le lieut.-gén. Baron *de Pahlen*.
Des gouvernements de Witebsk, de Mohilew et de Smolensk —: l'adjudant-général *Diakoff I*.
Des gouvernements de Grodno, de Minsk et de Cowno —: le lieut.-gén. *Mirkowitch*.
Des gouvern. Tschernigoff, Poltawa et Charkoff —: le lieut.-gén. et adjud.-gén. Prince *Dolgoroucki I*.
De Podolie et de Volhynie —: le lieut.-gén. *Bibicoff*.
De la Nouvelle-Russie et de Bessarabie —: l'adjudant-général Comte *Woronzof*.
Commandant en chef en Géorgie, en Arménie et en Trans-Caucasie —: le gén. de cavalerie et aide-de-camp général *Neidhardt*.
De la Sibérie occident. —: le lieut.-général Prince *Gortschakoff II*.
De la Sibérie orientale —: le lieut.-gén. *Rupert*.

Gouverneurs-militaires.

Archangel —: le major-général Marquis *de Traversay*.
Svéaborg —: le vice-amiral *Falront*.
Kronstadt —: le vice-amiral *Bellinghausen*.
Reval —: l'amiral Comte *Heiden*.
Riga —: le lieut.-gén. Baron *de Pahlen*.
Wilna —: le lieut.-gén. *Mirkowitch* (chargé aussi de la direction des affaires civiles).
Varsovie —: le lieut.-gén. *Pissareff*.
Kiew —: le lieut.-gén. *Bibicoff* (chargé aussi de la direction des affaires civiles).
Podolie —: le lieut.-gén. *Petroff* (en même tems gouverneur-civil).
Pskow —: le major-général *Bartholomey II*. (en même tems gouv.-civil).
Volhynie —: le major-général *Loschkareff* (en même tems gouv.-civil).
Jaroslaw —: le major-général *Baratynski*.
Odesse —: le major-gén. *Akletyscheff*.
Nijni-Novogorod —: le major-gén. *Baturlin' I* (chargé aussi de la dir. des aff. civiles).
Kasan —: l'adjud.-gén. *Schipoff* (chargé aussi de la dir. des aff. civiles).
Orenbourg —: le lieut.-gén. *Obroutchew I*, gouv.-milit. et civil, comm.-gén. le corps séparé d'Orenbourg.
Astracan —: le lieut.-général *Timiriaseff I* (dirigeant aussi les affaires civiles).
Nicolajew et Sevastopol —: le vice-amiral et adjud.-gén. *Lasaref I*.
Bessarabie —: le lieut.-général *Fédoroff I* (dirigeant aussi les aff. civiles).
Smolensk —: l'aide-de-camp général *Diakow*.
Toula —: le major-général Prince *Galytzin' II*.
Nowgorod —: le major-gén. *Suroff*.
Orel —: le major-gén. Pierre Prince *Troubetzkoi II* (en même tems gouv.-civil).
Woronesch —: le major-gén. *von der Hoven*.
Wologda —: le lieut.-gén. *Bologofski* (en même tems gouv.-civil).
Géorgie (Grusie) —: le lieut.-gén. *Braiko* (dirigeant aussi les affaires civiles).

Arménie —: le major-gén. Prince *Béboutoff.*
Caucasie et Tchernomerie —: le lieut.-gén. *Hurko.*
Saratoff —:
Acalziké —: le major-gén. *Klucki-Klugenau.*
Talychin et prov. musulmanes —: le major-général *Tarakanoff.*
Imérétie et Gouriel —: le major-gén. *Especho.*

Gouverneurs-civils.

Archangel —:
Bessarabie —: le lieut.-gén. *Fédoroff.*
Casan —: l'adjud.-gén. *Schipoff.*
Catherinoslaw —: le cons. act. d'état *Peutling.*
Caucasie —: le major-général *Sotnikoiv.*
Courlande —: le cons. act. d'état *de Brewern.*
Estonie —: le cons. act. d'état *Grunwald.*
Grodno —:
Grusie —: le major-gén. *Kokhanoff.*
Territoire de Jakutsk —: le cons. d'état *Rudakoff.*
Jaroslaw —: le cons. de coll. *Khanikoff.*
Jeniseisk —: le cons. act. d'état *Kopiloff.*
Irkutsk —: le cons. d'état *Piatnitzky,* ad int.
Kaluga —: le cons. d'état act. *Joukoffski.*
Kerson —: le major-gén. *Pestel.*
Kharkoff —: le major-général *Muckhanoff.*
Kiew —: le cons. d'état act. *Fundukley,* ad int.
Kostroma —: le cons. privé *Joukoff.*
Kursk —: le cons. act. d'état *Oustimowitch.*
Livonie —: le cons. act. d'état *de Vœlkersam.*
Minsk —: le cons. d'etat actuel *Doppelmayer.*
Mohilew —: le cons. d'état *Engelhardt.*
Moscou —: le cons. act. d'état *Séniavin.*
Novogorod —: le major-gén. *Suroff,* gouv.-milit.
Olonetz —: le cons. d'état *Povalo-Schweikowsky.*
Orel —: le major-gén. Pierre Prince *Trubetzkoi II,* gouv.-milit.
Orenbourg —: le cons act. d'état *Talysin'.*
Pensa —: le cons privé *Pantchulitseff.*
Perm —: le cons. act. d'état *Ogareff.*
Podolie —: le major-gén. *Petroff,* gouv.-civil et milit.
Poltawa —: le cons. act. d'état *Averkieff.*

Pskow —: le major-gén. *Bartholomey II.*
Riasan —: le cons. act. d'état *Krylow.*
St. Petersbourg —: le cons. act. d'état *Scheremetieff.*
Saratoff —: le cons. d'état *Padéyeff.*
Simbirsk —: le cons. act. d'état *Gewlitch.*
Smolensk —: le cons. d'état *Kapnist.*
Tamboff —: le cons. act. d'état *Korniloff.*
Tauride —: le cons. act. d'état *Roslawtzew.*
Tobolsk —: le cons. d'état *Ladijewski.*
Tomsk —: le major-gén. *Tatarinoff.*
Toula —: le lieut.-gén. Prince *Galitzine.*
Tschernigow —: le cons. d'état *Hesse.*
Twer —: le cons. d'état *Bakounine.*
Volhynie —: le major-gén. *Loschkareff.*
Wiatka —:
Wilna —: le cons. act. d'état *Semenoff.*
Witebsk —: le cons. act. d'état *Klementieff,* ad int.
Wladimir —: le cons. d'état act. *Danaourow.*
Wologda —: le cons. d'état actuel *Wolgowski.*
Woronesch —:

Maison de Sa Maj. l'Empereur. Ministre de la maison —: Pierre Prince *Volkonski,* gén. d'inf., inspecteur-gén. de toutes les troupes de réserve, aide-de-camp gén., membre du conseil de l'emp., ministre des apanages, dirigeant le cabinet de Sa Maj. imp. etc.

Grandes-charges de la cour,
ayant rang de la 2e classe.

Grands-chambellans —: le Comte *Golovkine,* membre du conseil de l'empire etc.; . . . . .
Grands-maitres de la cour —: le Prince *Jablonowski,* membre du conseil d'etat du royaume de Pologne; le Cte *Koutaissoff,* membre du cons. de l'emp. etc.; Alex. Prince *Ouroussoff,* sénat. etc.; *Upotchinin,* président du comptoir de l'intendance de la cour.
Grand-maréchal —: Nicolas Prince *Dolgorouki,* prés. du comptoir de la cour etc.
Grands-echansons —: Grégoire Cte *Stroganoff,* membre du cons. de l'emp.; le Cte *Branicki,* sénateur etc.

Grands-écuyers —: Serge *Moukhanoff*, prés. du compt. des écuries de la cour etc.; Alex. Comte *Potocki*.
Grands-veneurs —: Comte *Batowski*; Dimitri *Vassiltchikoff*, dir. de la vénérie et des chasses imp. etc.

Secondes charges de la cour.

Maitre de la cour, ayant rang de la 2e classe —: le Comte *de Laval*, cons. privé act.

Ayant rang de la 3e classe.

Maitres de la cour —: le Prince *Tufiakine*; Michel Cte *Wielhorski*; Serge Pr. *Gagarine*; dans les fonctions du maitre de cour Boris Pr. *Joussupoff*.
Maréchal de la cour — : . . .
En fonctions de maréchaux de la cour —: Baron *de Bode*, cons. d'état act.; Comte *Schouvaloff*, cons. d'état act. — Près S. A. I. le Gr.-Duc. Césarewitch —: le cons. d'état actuel *d'Olsouffieff*.
Écuyers —: le Baron *Friedericks*, vice-prés. du compt. des écuries de la cour; Boris Prince *Czetwertinski*; *Lounine*; *Tschertkoff*.
En fonctions d'écuyers —: le cons. d'état *Youschkoff*; le Comte *Gudakowski*; le cons. d'état act. *Naschtchokine*; le cons. d'état act. Alexandre Cte *Tolstoy*.
Chargé des affaires des écuries de la cour impériale —: le Baron *de Meyendorff*.
Écuyer du Grand-Duc Césarewitch —: le cons. d'état Iwan *Tolstoy*.
Écuyer de la Grand'-Duchesse Marie Duchesse de Leuchtenberg —: le Comte *Wielhorski*.
Écuyer de la Grand'-Duchesse Olga —: le Comte *Bobrinski*.
Écuyer de la Grand'-Duchesse Alexandra —: le cons. de college Comte *Fersen*.
Écuyer milit. de l'état major-gén. de S. M. l'Emp. en tems des guerres —: le lieut.-col. *Beklemitcheff III*.
Veneur —: Serge Prince *Stcherbatoff*.
En fonctions de veneurs —: Léon Comte *Soltikoff*, cons. d'état act.; le cons. act. d'état Nikita *Wsévoloski*.

Directeur des théatres impériaux de St. Petersbourg —: le cons. privé Alexandre *Guedéonoff*.
Grand-maitre des cérémonies — : le Comte *Woronzow-Daschkow*, cons. privé act.
Maitres des cérémonies —: *Zaboklicki*; Alexandre Comte *Borch*; Alexandre *Wséwoloski*; Dimitri Prince *Wolkonsky*.
En fonctions de maitre des cérémonies —: Nicolas *Smirnoff*, Alexis *Bakhmetieff* et Nikita Prince *Trubetzkoi*, conseillers de collége; Zacharie *Hitroff*, secrét. de la chanc. du min. des aff. étrang.
Chambellan actuel —: le cons. d'état act. *Riabinine*.

Chancelier du chapitre des ordres imp. etc. —: Pierre Pr. *Volkonski*, ministre de la maison imp. (v. ci-dessus).

Corps diplomatique à St. Petersbourg.

Amérique, États-Unis du Nord —: le colonel *Todd*, E. e. et M. pl.; *Maxwel*, secr. de lég.
Autriche —: Le cons. privé actuel et chamb. François Comte *de Collorédo-Waldsee*, amb. extraord. et plénipot.; George Comte *Esterházy-Galantha*, 1er secr. d'amb.
Bavière —: le chambellan Othon Comte *de Bray*, E. e. et M. pl.; Louis Comte *Montgelas*, secr. de lég.
Brésil —: Candido Baptista *de Oliveira*, E. e. et M. pl.; Joao Alves *de Brito*, secr. de lég.; Carlos Miguel *de Lima*, att.
Danemark —: le chamb. Othon-Charles-Josias Comte *de Rantzau*, E. e. et M. pl.; le gentilh. de la chamb. Othon Baron *de Plessen*, att.
Deux-Siciles —: Chev. Don Carlo *Ruffo*, des Princes *de Castelcicala*, E. e. et M. pl.; Comte Don Salvatore *Grifeo*, att.
France —: le Pair de France Baron *de Barante*, amb. extraord.; Baron *d'André*, 1er secr. d'amb.; le Comte *de Breteuil*, 2d secr.
Grande-Bretagne —: Lord *Stuart de Rothesay*, amb. extraord.; Hon. John-Arthur-Douglas *Bloomfield*, secr. d'amb.; *Elliot*, att.

Hanovre — : le lieut.-gén. *de Dœrnberg*, E. e. et M. pl.
Lucques — : le Comte Aug. Avogadro *de Colobiano*, E. e. et M. pl. (v. ci-dessous, Sardaigne).
Pays-Bas — : le Baron *de Mollerus*, E. e. et M. pl.; le Comte *de Bieland*, secr. de lég.
Portugal — : Chev. Joachim-Ferreira *Borges*, ch. d'aff.
Prusse — : le cons. int. act. *de Liebermann*, E. e. et M. pl.; le Baron *d'Otterstedt*, secr. de lég. — le major-gén. *de Rauch*, chargé des affaires militaires.
Sardaigne — : le Comte Auguste Avogadro *de Colobiano*, E. e. et M. pl.; le Comte *de Cardenas*, secrét. de lég.
Saxe (royale) — : le chamb. Albin-Léon *de Seebach*, MR.
Suède — : le lieut.-gén. Baron *de Palmstjerna*, E. e. et M. pl.; Baron *de Manderstroem*, secr. de lég.; le Comte *de Morgenstjerna*, aide-de-camp.
Wurtemberg — : Henri Prince *de Hohenlohe-Kirchberg*, lieut.-gén. et adjud. du Roi, E. e. et M. pl.; le cons. de lég. et chamb. Baron *de Wæchter*, secr. de lég.

Notices statistiques.

Aire et population.

Les détails du tableau ci-dessous (d'après les données du journal de St. Petersbourg du 19 mars 1840) voyez dans l'édition de l'almanach de 1843.

Parties du territoire.	Milles géogr. carrés.	Hommes.	Total de la population 1838.
a. Prov. septentrionales .	24446	581024	1,216700
b. Grande-Russie . . .	14883	8,524755	17,562600
c. Prov. de la mer Baltique	1616	736598	1,525300
d. Russie blanche . . .	3585	1,315703	2,599100
e. Prov. Lithuaniennes .	1893	1,151286	2,358500
f. Pétite-Russie . . .	9697	5,361771	10,725200
g. Nouvelle-Russie . .	5119	1,434111	2,797000
h. Prov. situées sur les rives du Volga et de la mer Caspienne	11024	2,821196	5,709600
i. Prov. qui s'étendent le long des côtes de la chaine de l'Oural . .	11753	2,293573	4,771800
	84016	24,220017	49,265300
Sibérie	250318	1,268351	2,656300
Prov. transcaucasiennes .	3381	1,018344	2,000000
Finlande	6406		1,397145
Pologne	2267		4,298962
Colonies sur les côtes Nord-Ouest de l'Amérique .	17500		61053
	64368		59,673260

Tableau de la population de la Russie en 1838 d'après les renseignements du ministère des finances.

	Population.		
	Hommes.	Femmes.	Total.
Clergé. Eglise grecq.-russie	254057	249748	
» réunie .	7823	7518	
» catholique	2497		
» arménienne	474	343	

	Population.		
	Hommes.	Femmes.	Total.
Eglise luthérienne	1003	935	
» réformée .	51	57	
» mahomedane	7850	5891	
Culte de Lama .	150		
	273905	264472	538377
Noblesse, héréditaire .	284731	253429	538160
personnelle .	54468	51123	105591
enfants d'officiers	24454	23150	47604
Individus tenant par leurs rapports au service militaire, tels sont les colons militaires, les cosaques du Don, des côtes de la mer noire, d'Oural, en Caucasie et en Sibérie, les corps irréguliers des Baskirs et des Calmouks	950698	981467	1,932165
Employés aux chancelleries	24666	17194	41860
Personnes qualifiées . .	73675	64981	138656
Militaires en retraite .	88706	155268	243974
Etrangers	22114	15215	37329
Habitants des villes: citoyens honoraires . .	193	144	337
Marchands de première classe	128854	118520	247374
» » 2ème cl.			
» » 3ème cl.			
» » 4ème cl. (manants, membres d'un corps et paysans)	1,301947	1,399875	2,701822
Bourgeois des gouvernem. de l'occid.	7525	6966	14491
Habitants des villes en Bessarabie	58508	56176	114684

	Population.		
	Hommes.	Femmes.	Total.
Habit. des villages (paysans)	23,587067	21,824986	*45,412053
Dans les provinces caucas.	689157	689159	1,378316
» le roy. de Pologne	2,077311	2,110911	4,188222
» la grand-princip. de Finland	663658	708464	1,372122
Colonies de la comp. russe-américaine	80761	80292	61053
	80,342398	28,771792	59,114190

*) Ce chiffre ne comprend cependant ni les militaires subalternes des troupes régulières ni les peuples montagnards, Kirgises, et de façon que le total pourrait bien s'évaluer à 62 millions.

Remarque. L'an 1838 on enregistra pour la population de confession grecque de l'empire 2,068539 naissances (1,063040 garçons, 1,005499 filles) et 1,474281 cas de décès (742289 hommes, 731792 femmes); surplus: 594258. — L'an 1839 le nombre des naissances dans toutes les communes reformées-luthériennes monta à 74083 (38050 enfants mâles), celui des décès à 50987, excédant: 23185; le nombre des naissances dans toutes les comm. catholiques à 111827 enf. (58116 enf. mâles), celui des décès à 69900, — surplus 41927.

Finances.

Revenus de l'état 854,268000 roubl. en pap. ou 109,190312 th. de Prusse.

Dette publique.

D'après les rapports de Mr. le ministre des finances la dette, non-compris :

595,776310 roubles monnaie de papier en circulation, le 1er janvier 1842 en 281,228790 roubles 90 kop. en argent et le 1er janvier 1843 en 290,434155 » » » en argent.

Un manifeste impérial du 15 juin 1843 règle les valeurs du papier-monnaie d'une manière également valable pour toute la Russie: Les assignats de la banque actuellement en circula-

tion pour une somme de 597,776310 roubles seront successivement retirés et remplacés par d'autres bons qu'on nommera billets du crédit public à émettre et à recevoir pour la valeur nominelle des anciens assignats c. à d. pour la somme de 170,221802 roubles 80 kopèkes.

Forces de terre 1835.

500000	hommes d'infanterie,	80000	hommes dans le corps d'armée caucasien,
86800	» de cavalerie,		
40000	» cosaques,	1000	pièces d'artillerie.

Marine.

50 vaisseaux de ligne,	128 bricks, corvettes etc.,
25 frégates,	500 chaloupes canonnières.
8 vaisseaux de guerre à vapeur,	

SARDAIGNE.

Autorités supérieures.

Ministre des aff. étrang. —: le Comte *Solaro della Margarita*, prem. secr. d'état.

Ministre de l'intérieur et des finances —: le Comte *Gallina*, prem. secr. d'état.

Ministre de la guerre et de la marine —: le Chev. *Pes de Villamarina*, lieut.-général, 1er secrétaire.

Grande-Chancellerie —: Hyacinthe Comte *Avet*, 1er secr. d'état des affaires ecclésiastiques, de grâce et de justice.

Ministre des affaires de Sardaigne —: le Chevalier *Pes de Villamarina*, lieut.-gén., en même tems ministre de la guerre et de la marine.

Conseil d'état,
présidé par S. M. le Roi.

Vice-président annuel —: le maréchal Comte *Sallier de la Tour*, ministre d'état.

Section de l'intérieur —: Président: le Chev. Louis *Provana de Collegno*, ministre d'état.

Section des affaires ecclésiastiques, de grâce et de justice —: Président: le premier président Comte *Peyretti de Condove*, ministre d'état.

Section des finances —: Président: le Marquis *Raggi*, ministre d'état.

Gouverneurs militaires des Divisions.

Alexandrie —: Renaud Comte *de Falicon*, lieut.-gén.

Coni —: le Chev. *Della Chiesa d'Isasca*, lieut.-gén. d'artillerie.

Gènes —: le gén. Marquis *Paulucci*, min. d'état.

Nice —: le Comte *de Maistre*, lieut.-gén.

Novare —: le Comte Roberti *de Castelvero*, lieut.-gén.

Savoie (Chambery) —: le Marquis *de la Planargia*, lieut.-général.

Turin —: le maréchal Comte *de la Tour*, min. d'état.

Aoste —: le Chev. *de Bellon*, major-gén., command.

Conseil royal supréme pour les affaires de Sardaigne.

Président —: le premier président Comte *Peyretti de Condove*, ministre d'état.

En Sardaigne.

Vice-Roi, lieut. et capitaine-gén. du royaume —: le lieut.-gén. Chev. *De Launay.*

Chancellerie royale

Régent —: le Comte D.-J.-B. *Piccone.*

Secrétairerie d'état et de guerre.

Régent —: l'Avocat *Melis.*

Corps diplomatique à Turin.

Amérique, Etats-Unis du Nord —: Ambroise *Eaber*, ch. d'aff.

Autriche —: le major-gén. et chamb. imp.-roy. Félix Prince *de Schwarzenberg*, E. c. et M. pl.; le Chev. Frank *de Negelsfurst*, cons. de lég.; Frédéric Comte *de Thun-Hohenstein*, secr. de lég.; le Comte *de Resseguier*, attaché.

Bavière —: le chamb. et cons. de lég. Max. Comte *de Marogna*, MR.

Belgique —: Hypolyte *Vilain XIIII*, ch. d'aff.; Léopold Baron *van den Steen de Jehay*, secr. de lég.

Brésil —: Sergio Teixeira *de Mazedo*, chargé d'aff.; Jose Bernardo *de Figueiredo*, attaché à la lég., remplaçant le secrétaire.

Deux-Siciles — : le Prince *Palazzolo* D. Foulques Ruffo di Calabria, E. e. et M. pl. (également près la Confédér. Helv.); Don Camillo Severino *Longo* Marchese *di S. Giuliano Gagliati*, att., fait les fonctions de secrét. de légation.

Espagne — : . . . .

Etats-Romains — : Msgr. Dr. Pascal *Gizzi*, archevêque de Thèbes, nonce; Abbé Comte *Sacconi*, auditeur de la nonciature.

France — : le Marquis *de Dalmatie*, amb. (également accrédité comme ministre-plénipot. à Parme); Comte Eugène *Ney*, secr. d'amb.; Vicomte George *Serurier*, att.

Grande-Bretagne — : Ralph *Abercromby*, esq., E. e. et M. pl.; Hon. Richard *Bingham*, secrét. de lég.; H. Page Turner *Barron*, att.

Pays-Bas — : le Chev. A. W. C. M. *Heldewier*, E. e. et M. pl.

Portugal — : le Comte *d'Alva*, ch. d'aff.; Chev. *Dantas*, att.

Prusse — : Louis Comte *de Waldbourg-Truchsess*, lieut.-gén., E. e. et M. pl. (également près les cours gr.-ducale et ducales de Toscane, de Modène et de Parme); le chamb. et cons. de lég. Richard Comte *de Dohna-Schlobitten*, secr. de lég.; Baron *de Schack*, att.

Russie — : le cons. d'état actuel *Kakoschkine*, E. e. et M. pl. (en même tems à Parme); Ernest F. G. *tom Have*, secr. de lég.; le Prince Elim *Mestchereki*, attaché à la lég.

Saxe, roy. de — : . . . .

Suède et Norv. — : le cons. de lég. Jean-Guillaume *Bergmann*, ch. d'aff., de même aux cours roy., gr.-duc. et ducales des Deux-Siciles, Toscane, Lucques, Modène et Parme (réside à Florence).

Notices statistiques.

	Aire en milles carrés. M. carrés d'Italie.	M. carrés géogr. d'Allem.	Habitants 1839.	
Le Continent . . .	14989	936,81	4,125735	
Savoie	3223,1	201,44	564137	
Savoja propria .				148864
Savoja alta . .				49758
Chiablese . . .				54686
Faussigny . .				101792
Genuese . . .				100005
Moriana . . .				62344
Tarantasia . .				46688
Turin	2405,3	150,33	873310	
La ville . . .				117072
La province . .				202605
Biella				129025
Ivrea				160574
Pinerolo . . .				126068
Susa				78036
Coni	2046,7	127,92	566181	
Cuneo				168796
Alba				111007
Mondovi . . .				138266
Saluzzo . . .				148112
Alexandrie . . .	1539	96,18	595503	
Alexandrie . .				109738
Acqui				92777
Aste				127973
Casale				114342
Tortona . . .				53570
Voghera . . .				97102
Novare	2032,4	127,02	542728	
Novare . . .				186150
Comellina . . .				133016
Pallanza . . .				95598
Vercelli . . .				127965

	Aire en milles carrés. M. carrés d'Italie.	M. carrés géogr. d'Allem.	Habitants 1839.	
Aoste	931,3	58,21	78110	
Nice	1222,4	76,4	230718	
Nizza				112428
Oneglia				57435
San Remo				60855
Gênes	1588,8	99,31	674988	
La ville				97621
La province				168735
Albenga				57763
Bobbi				34337
Chiavari				107953
Levante				73139
Novi				61847
Savona				73593
L'île de Sardaigne	6975	435,93	524633	
	21954	1372,74	4,650368	

Revenu de l'état 79,000000 francs.
Dépenses . . . 77,500000 »
Dette publique 145,000000 »
Armée { en tems de guerre 100000 hommes. en tems de paix 25000 »
Marine: 28 voiles, 5 frégates à 60 canons, 2 corvettes, 1 brick à 20 canons, 1 brick en construction, 4 schooner, 12 chaloupes à canon, 3 bâteaux de vapeur.

Saxe-Royale.

Autorités supérieures d'état.

I. Ministère en général. Membres: les ministres d'état, *de Lindenau* (président, chancelier des ordres), *de Kœnneritz*, *de Zeschau*, *de Nostitz et Jænkendorf*, *de Nostitz-Wallwitz*, *de Wietersheim*.

Cour souveraine des comptes —: Directeur: le cons. int. Dr. *Gunther*.

II. Conseil d'état.
Président —: S. A. R. le Prince *Jean*, Duc de Saxe.
Membres ordin. —: les membres du ministère, voir I; le prés. Dr. *Eisenstuck*; le prés. Dr. *Schumann*; le directeur de cercle Dr. *Merbach*; le cons. privé de cabinet *Kriebitsch*; le cons. int. Dr. *de Langenn*; le cons. privé *d'Ende*.
Membres extraordinaires:
Pour les affaires militaires: le lieutenant-général *de Cerrini*.
Pour les affaires du culte et de l'instruct. publique: le cons. privé d'église, vice-président du consistoire et premier prédicateur à l'église de la cour Dr. *d'Ammon*.

III. Départements ministériels.
1. Ministère de la justice —: Chef, le min. d'état *de Kœnneritz*.
2. Ministère des finances —: Chef, le min. d'état *de Zeschau*.
Directeur de la 1ère section —: le cons. int. des finances *Wehner*.
Directeur de la 2de section —: *de Flotow*.
3. Ministère de l'intérieur —:
A. pour les lieux de détention et les hôpitaux, ainsi que pour les collections d'ouvrages des arts et des sciences et pour l'académie des beaux-arts. Chef —: le min. d'état *de Lindenau*.
B. pour les autres affaires. Chef —: le min. d'état *de Nostitz et Jænkendorf*. — Prés. du 1er dép. —: le cons. int. Dr. *Gunther*.
4. Ministère de la guerre —: Chef, le min. d'état Gustave *de Nostitz-Wallwitz*, lieut.-gén. d'inf.
5. Ministère du culte et de l'instruct. publ. —: le min. d'état *de Wietersheim*.
6. Ministère des aff. étrang. —: Chef ad int., le min. d'état et des finances *de Zeschau*.

IV. Autorités ressortissant immédiatement des ministères.

1. Du ministère en général:
La chambre sup. des comptes —: Directeur, cons. privé Dr. *Gunther*.
Les archives d'état —: Dir., Dr. *Tittmann*.
2. Du ministère de la justice —:
Tribunal sup. d'appel —: Prés. Dr. *Schumann*.
Les cours d'appel à
Budissin —: Prés. *de Zezschwitz*.
Dresde —: Prés. *Meissner*.
Leipzic —: Prés. Dr. *Beck*.
Zwickau —: Prés. *de Mangoldt*.
3. Du ministère des finances:
Administration de la douane et des tailles —: *de Zahn*, directeur de la douane et des tailles.
Tribunal sup. des mines à Freiberg —:
Administration des postes à Leipzic —: Dir., *de Huttner*.
Administration de la banque du pays —: le cons. int. de rég. Dr. *Schaarschmidt*, 1er commiss.
4. Du ministère de l'intérieur:

A.

(Dirigés immédiatement par le ministre d'état *de Lindenau*.)

La commission pour les lieux de détention et les hôpitaux.
La direction des collections d'ouvrages d'art et de science.
La direction-gén. de l'académie et des beaux-arts.

B.

Les directions des cercles à
Budissin —: Directeur du cercle *de Gersdorf*.
Dresde —: Directeur du cercle Dr. J.-D. *Merbach*.
Leipzic —: Directeur du cercle *de Falkenstein*.
Zwickau —: Directeur du cercle Baron *de Kunssberg*.
La commission-gén. pour la compensation des franchises rurales et pour le partage des biens communaux —: Directeur, le cons. int. de rég. H.-F. *Muller*.
La commission d'assurance pour les incendies —: Dirigeant, le cons. de rég. et capitaine de cercle G.-E. *de Zezschwitz*.

Le commandement-gén. des gardes-communales —: Comm.-gén., Prince *Jean*, Duc de Saxe.
5. Du ministère de la guerre:
Tribunal sup. de la guerre —: Auditeur-gén. *Petsch*.
6. Du ministère du culte et de l'instruction publ.:
Consistoire du pays —: Président, Dr. *de Weber*, cons. privé.
Le vicariat apostolique —: le vicaire apost. Évêque Laurence *Mauermann*.
Tribunal du vicariat —: Président, l'Évêque *Mauermann*.
Consistoire catholique —: Prés., J. *Muller*.

État-militaire.

Chef de l'armée —: Sa Majesté *le Roi*.
Ministère de la guerre, v. ci-dessus.
Commandant —: le lieut.-gén. *de Cerrini*.
Brigadier de la cavalerie —: le maj.-gén. *Senfft de Pilsach*.
Brigadiers de l'infanterie —: 1) le maj.-gén. *de Hausen*; 2) le major-général *de Mandelsloh*; 3) de la demi-brigade d'inf. légère, le colonel *de Buttlar*.
Corps d'artillerie —: le colonel *Birnbaum*.
Gouverneur de la résidence —:
Ministre de la Maison-Royale.
. . . . . .
Grandes-charges de la cour.
Grand-maréchal de la cour —: *de Reitzenstein*, chargé en même tems de la direction de l'économie de la cour.
Grand-chambellan —:
Grand-écuyer —: le major-gén. *de Fabrice*.
Grand-veneur de la cour —: le chamb. *d'Oppel*.
Grand-echanson —: chamb. *de Weissenbach*.
Chambellan —: le cons. int. act. *de Minkwitz*.
Maréchal de la maison —: le Comte *de Loss*, cons. privé act.
Directeur-général du théatre de la cour et de la musique —: le cons. int. act. *de Lüttichau*.
Corps diplomatique et Consuls à Dresde.
Amérique, Etats-Unis du Nord —: Edouard Florens *Rivinus*, c. à Dresde. — (Dr. Jean Gottfried *Flügel*, c. à Leipzic.)

Autriche —: le chamb. act. imp.-roy. François Comte *de Kuefstein*, E. e. et M. pl. (également près les cours grand-ducale et ducales de Saxe); le cons. de lég. *Emmerich*, secr. de lég. — (Le cons. de lég. Chev. *de Berks*, c.-gén. à Leipzic.)

Bavière —: le chamb. et cons. de lég. Clément Comte *de Waldkirch*, ch. d'aff. — Abraham Gottwald *Hesse*, c. — (Henri *Schletter*, c. à Leipzic.)

Belgique —: le major-général *Willmar*, E. e. et M. pl. (à Berlin). — (Louis *d'Ardenne*, c.-gén. à Leipzic.)

Danemark —: (Chrétien Gottlob *Frége* jun., consul à Leipzic.)

France —: Edmond Baron *de Bussierre*, Pair, E. e. et M. pl. (également près les cours de Cobourg, Meiningen et Altenbourg); *de Barante*, secr. de lég.— (J. Roux *de Rochelle*, c. à Leipzic.)

Francfort —: (Fr. A. *Gontard*, c. à Leipzic.)

Grande-Bretagne —: Hon. F.-Réginald *Forbes*, M. pl. (également accrédité à Saxe-Cobourg-Gotha); le cons. de lég. Chas. Townshend *Barnard*, esq., secr. de lég., chargé d'aff. près S.-Cobourg, rés. à Cobourg.

Hanovre —: le chamb. et cons. de lég. Antoine Comte *de Hardenberg*, E. e. et M. pl. (à Berlin). — (G. M. *Claus*, c.-gén. à Leipzic.)

Hesse-grand-duc. —: (Guillaume *Sulzer*, c. à Leipzic.)

Pays-Bas —: le chambellan A. C. J. Baron *Schimmelpenninck van der Oye*, E. e. et M. pl. (à Berlin); F. *Testa*, secr. de lég. (voir Berlin).

Prusse —: le cons. int. act. *de Jordan*, E. e. et M. pl. (également près les cours grand-ducale et ducales de Saxe, les cours ducales d'Anhalt et les cours princières de Schwarzbourg et de Reuss); Comte *de Pourtalès*, secr. de lég. — (Le cons. int. de la cour Dr. *Baumgartner*, c.-gén. à Leipzic.)

Russie —: le cons. int. *de Schrœder*, E. e. et M. pl. (aussi à Hanovre et à Weimar); Nicolas *de Stieglitz*, secr. de lég. — (Le cons. d'état *de Kiel*, c.-gén. à Leipzic.)

Sardaigne —: le chamb. Fabio Marquis *Pallavicini*, E. e. et M. pl. (à Munich); le Comte *de Cambursan*, secrét. de lég.

Saxe-Altenbourg —: } le cons. de lég. Frédér.-Paul-
„ Cobourg-Gotha —: } Emile *de Carlowitz*, ch. d'aff.

Suède —: Constantin Baron *d'Ohsson*, E. e. et M. pl. (à Berlin). — (Charles *Kaskel*, c. à Dresde.)

Suisse —: (C. *Hirzel-Lampe*, c. à Leipzic.)

Wurtemberg —: le lieut.-gén. Guillaume Cte *de Bismark*, E. e. et M. pl. (v. Berlin, Hanovre et Carlsruhe).

Notices statistiques.

Cercles.	Aire, en milles □ géograph.	Habitants 1 déc. 1840.	Habitants d'après la religion. Evang.-luthér.	Réformés.	Catholiques.	Grecques	Israélites
Dresde .	78,78						
Leipzic .	63,14						
Zwickau .	84,23						
Budissin .	45,55						
	271,68	1,690774					
Militaire .		15502					
		1,706276	1,673310	1855	30104	139	868

Budget 1843 jusqu'à 1845 en thaler au pied de 14 thaler.

Recette. 5,681002 thaler.

Dépenses.

Dépenses de l'état en général	1,452034	thaler.
Ministère en général	36777	»
Département de la justice	244901	»
» de l'intérieur	530236	»
» des finances	463124	»
» de la guerre	1,343654	»
» du culte	208845	»
» des affaires étrangères . . .	107878	»
Contingent aux dépenses de la Conféd.-Germ.	14000	»
Pensions	525309	»
Travaux publ. (y compris les chaussées) . .	689617	»
Fonds de réserve	50000	»
	5,066375	thaler.

Dette de l'état à la fin 1842 : 10,142029 thaler, non-compris un restant de 20403 thlr. pour anciens papiers de tailles encore à payer et de même non-inclu les billets de caisse (papier-monnaie) de 3 millions thaler.

Militaire.

L'armée comptait 517 officiers, dont 6 lieut.-gén., 6 major-gén., 15 colonels, 14 lieut.-colonels etc. Elle se composait de 13700 à-peu-près, c'est à dire de

2000 h. d'une brigade de cav., formée d'un rég. de garde et de 2 rég. legers,
150 » du corps de génie,
1370 » de l'artillerie, formant un rég. d'artillerie à pied, 1 brigade d'art à cheval, 1 brigade de train et le personnel de l'arsenal,
370 » d'une division de garde à pied,
7580 » 4 rég. d'inf. de ligne en 2 brigades,
2200 » d'une demi-brigade d'inf.-légère,
30 » l'état major-général etc.

Saxe-Altenbourg.

Ministère.

Premier département (affaires de la Mais. Ducale, de la cour, de la Conféd. et relations étrangères; culte, instruction; aff. de l'ordre ducal de la Maison Ernestin; aff. de l'union commerciale et douanière) —: Charles-Jean-Henri-Ernest noble *de Braun*, cons. int. act., ministre et pour lors chancelier de l'ordre.

Second département (relations avec les états du pays, administration intérieure, aff. relatives aux taxes à l'exception de l'union douanière, aff. de l'administration milit. et de l'université de Jena) —: Charles-Chrétien *de Wurstemann*, cons. privé.

Troisième département (justice et fiefs, relations avec de gouvernements étrangers en aff. de limites et de regales) —: Chrétien-Gottfried *Hermann*, cons. privé.

Grandes-charges de la cour.

Grand-maréchal de la cour —: Charles-Fréd. *de Munchhausen*, colonel et adjudant-gén. de S. A. S. le Duc.
Grand-veneur —: Traugott Comte et Seigneur *de Beust*.

Grand-maitre de la cour —: Othon *de Minckwitz*.
Grand-écuyer —: Thilo *de Seebach*.

Corps diplomatique à Altenbourg.

Autriche —: le chamb. act. imp.-roy. François Comte *de Kuefstein*, E. e. et M. pl.; *Emmerich*, cons. de lég., ch. d'aff. (à Dresde).
Bavière —: le chamb. et cons. de lég. Clément Comte *de Waldkirch*, ch. d'aff. (à Dresde).
France —: le Baron *de Bussierre*, E. e. et M. pl. (à Dresde).
Prusse —: le cons. int. act. *de Jordan*, E. e. et M. pl. (à Dresde).
Saxe (royale) —: . . . . .

Notices statistiques.

Cercles.	M. □ géogr.	Habit. à la fin de 1842.	Par mille □.
d'Altenbourg .	11,5	80571	7006
de Saal-Eisenberg	12,5	44872	3589
	24	125443	5226

Finances.

(Pour les 4 années de 1840 jusqu'à 1844.)

Revenus de la chambre des finances . 311096 thaler.
» » » caisse des tailles . . 259858 »
570954 thaler.

Dette de la chambre . . . 234102 thaler.
» » » caisse des tailles 712904 »
947006 thaler.

Saxe-Cobourg-Gotha.

Ministère.

Chef du ministère —: le cons. int. act. et ministre d'état dirigeant Baron *de Lepel*.
Le cons. int. actuel Baron *de Stein*.
Le cons. int. des conférences Ernest *Habermann*.
Le cons. int. d'assistance *Hees*.

Le cons. int. du consistoire et cons. int. d'assistance *Florschutz*.
Le cons. int. d'assistance *Brœhmer*.

Grandes-charges de la cour.

Grand-maréchal de la cour, à Gotha —: Jules *de Wangenheim*.
Grand-écuyer —: colonel *d'Alvensleben*.
Grand-veneur —: Jules-Guillaume-Maurice *de Wangenheim*.
Maréchal de la cour, à Cobourg —: Maximilien *de Hanstein*.
Maréchal des logis, et intendant de la musique et du théatre de la cour —: Edouard *de Gruben*.

Corps diplomatique.

Autriche —: le chamb. act. imp.-roy. François Comte *de Kuefstein*, E. e. et M. pl.; le cons. de lég. *Emmerich*, ch. d'aff. (à Dresde).
Bavière —: le chambellan Clément Comte *de Waldkirch*, ch. d'aff. (à Dresde).
Belgique —: le major-gén. *Willmar*, E. e. et M. pl. (à Berlin).
France —: le Baron *de Bussierre*, E. e. et M. pl. (à Dresde).
Grande-Bretagne —: Hon. F.-Reginald *Forbes*, min. plénipot. (à Dresde); le conseiller de lég. Charles Townshend *Barnard*, ch. d'aff. (à Cobourg).
Portugal —: . . . .
Prusse —: le cons. int. act. *de Jordan*, E. e. et M. pl. (à Dresde).

Notices statistiques.

	Milles □ géogr.	Habitants à la fin de 1840.
Cobourg	9,5	41788
Gotha	28,1	99453 *)
	36,6	141241

*) 1844: 100824.

Finances.

Cobourg. D'après l'état général de la caisse du pays pour l'époque financière à dater du 1 juillet 1840 — 1 juillet 1846 la recette annuelle se monte à 245401 fl. rh., dont 55820 fl. proviennent d'impôts directs, et 133421 fl. d'impôts indirects etc.

La dépense (y compris un fonds de réserve de 3810 fl.) balance la recette; elle comprend 79789 fl. intérêts et amortissement de la dette publique; l'intérêt à 3½ pC. exige la somme de 56875 fl., l'amortissement annuel 25875 fl. rh.

Gotha. D'après le dernier compte rendu des états du pays pour l'année de 1 juillet 1841 — 1842 la recette s'est montée à

233778 thlr. de Prusse. Savoir impôts fonc. 74998 thlr., sur les industries 3292 thlr., sur les boissons 27087 thaler, douanes-droits etc. 118270 thlr.; ajoutez excédant de l'année précedente :

46152 thlr. de Prusse.

279930 thlr. de Prusse, total.

La dépense s'est montée à 233567 thlr. Elle comprend 40442 thlr. intérêts et amortissement de la dette du pays.
La dette passive est de 907726 thlr.
La dette active de . 49362 » En déduisant cette somme ainsique les fonds en caisse de 23906 thlr., la dette montera à la somme de 860364 thlr.

Nous remarquons que ces données ne touchent ni les recettes ni les dépenses de la chambre des finances du Duché (revenus des domaines, forêts etc.).

(V. le tableau de la Confed.-Germanique.)

Saxe-Meiningen.

Ministère.

Des affaires du préseant a été chargé provisoirement le président du tribunal suprême de justice Dr. *A. de Fischern*.
Le cons. int. d'assistance *Debertshauser*.
Le conseiller du trib. supr. de justice Dr. *Brandis*, réf. int.

Conseil privé,
composé d'un président, des conseillers privés sans portefeuille, des membres actifs du ministère et des officiers d'état y appelés:
Le président du cons. privé, Baron *de Baumbach*, grand-maitre de la cour de S. A. R. la Duchesse.
Le cons. privé act. Baron *de Donop*.
Le président du tribunal sup. de justice *de Fischern*.

Grandes-charges de la cour.
Grand-chambellan *de Turke*.
Grand-veneur *de Mannsbach*.
Grand-maitre de la cour de *Baumbach*.
Grand-écuyer *d'Erffa*.

Corps diplomatique à Meiningen.
Voyez Altenbourg.

La superficie du duché de Meiningen est de 45,75 milles carrés géogr. Nombre des habitants dans la ville de Meiningen et dans 12 bailliages: 152540, parmi lesquels

150153 Protestants,	71 Mennonites,
905 Catholiques,	1511 Israélites.

Les revenus s'élèvent à
730426 florins rhén. revenant du pays,
416251 » » revenant des domaines.

1,146677 florins;
la dette publique (1840) est de 4,872548 florins du rhin.
(V. le tabl. de la Confédération-Germanique.)

Saxe-Weimar-Eisenach.

Ministère d'état.

Premier département (relations étrangères, Maison Grand-ducale, correspondance, affaires de la Confédération-Germanique, justice, fiefs et régales, administration du pays, police, culte) —: le Baron Dr. Charles-Guillaume *de Fritsch*, cons. privé act., ministre d'état et chanc. de l'ordre.
Second département (finances, nommément les affaires relatives aux taxes et douanes, et les affaires de la cour) —: Ernest-Chrétien-Auguste Baron *de Gersdorff*, cons. pr. act., ministre d'état.

Troisième département (guerre, aff. de la construction des routes et dans l'eau, affaires relatives aux sciences et aux arts, aux aff. de l'université de Jena, du gymnase et de l'instruction, du théatre de la cour ainsi que de la chapelle) —: Dr. Chrétien-Guillaume *Schweitzer*, cons. privé act., en même tems chargé de la surintendance des archives de l'état.
Les 5 référendaires privés, le cons. d'état Thon, le chamb. Doct. W. de Wegner et Stichling, assistants aux séances du conseil du ministère, ont voix délibérative selon la constitution.

Grandes-charges de la cour.
Grand-chambellan —: Baron Wolffskeel *de Reichenberg*, cons. privé act.
Prem. Grand-écuyer —: *de Seebach*, cons. privé act. et major-gén.
Grand-veneur —: le cons. int. act. Frédéric-Aug. Bar. *de Fritsch*.
Grand maréchal de la cour —: le Baron *Spiegel de Pickelsheim*.
Second Grand-écuyer —: *de Bielke*.
Grand-échanson —: Vitzthum Baron *d'Egersberg*.
Grand'-maitresse de la cour de S. Alt. Imp. la Grand'-Duchesse —: la chanoinesse Constance Comtesse *de Fritsch*.
Intendant du théatre de la cour —: le Baron *Spiegel de Pickelsheim*, gr.-maréchal de la cour.

Corps diplomatique à Weimar.
Autriche —: le chamb. act. imp.-royal François Comte *de Kuefstein*, E. e. et M. pl.; le cons. de lég. *Emmerich*, ch. d'aff. (à Dresde).
Bavière —: le chamb. Clément Comte *de Waldkirch*, ch. d'aff. (à Dresde).
Belgique —: le major-gén. Pierre *Willmar*, E. e. et M. pl. (à Berlin).
France —: Polydor Cte *de la Rochefoucauld*, M. pl.
Prusse —: le cons. int. act. Jean-Louis *de Jordan*, E. e. et M. pl. (à Dresde); le cons. int. de lég. *de Saltviati*, Mlt. (à Weimar).
Pays-Bas —: Alex.-Charles-Jacques Baron *de Schimmelpenninck van der Oye*, E. e. et M. pl. (à Berlin).

Russie — : le cons. int. **André** *de Schrœder*, E. e. et M. pl. (à Dresde); le conseiller de l'état **Apollonius Baron** *de Maltitz*, ch. d'aff. (à Weimar).

Notices statistiques.

Districts de régence.	Aire en milles carr.	Habit. en 1843.	Villes.	Bourgs.	Villages.
Cercle de Weimar avec 15 bailliages et 4 communautés de villes	45,93	171296	25	4	129
Cercle d'Eisenach avec 10 baill. et 1 communauté de ville .	20,89	80684	8	8	86
	66,82	251980	33	12	215

La population comprend 240359 Protestants, 10183 Catholiques et 1428 Israélites.

Recette d'après le budget des états 1839, 1840 et 1841 773093 thaler.

Dépenses . . . . . 664748 »

Revenu de la chambre des finances 680000 thaler à-peu-près; la dette du pays s'élève 3,500000 thaler, celle de la chambre des finances à 1 million.

Schaumbourg-Lippe.

(V. pag. 415.)

Schwarzbourg-Roudolstadt.

Conseil privé.

Fréd. *de Witzleben*, cons. int. act. et grand-écuyer.
L. *de Ketelhodt*, vice-chancelier, vice-président du consistoire et directeur des tailles.
de Hœder, cons. int. de régence.

Grandes-charges de la cour.

Grand-intendant du château — : le colonel *de Brockenburg*.

Le grand-maître et maréchal de la cour — : Auguste *de Ketelhodt*.
Grand-maître de la vénerie — : A. *de Holleben*, nommé *de Normann*.
Grand-écuyer — : Fréd. *de Witzleben*, cons. int. act.

Envoyés à Roudolstadt.

Autriche — : le cons. de lég. Chev. Lothaire *de Berks*, ch. d'aff. (cons.-gén. de l'Autriche à Leipsic).
Prusse — : le cons. int. act. *de Jordan*, M. pl. (Dresde).

Notices statistiques.

	Milles □ géograph.	Habitants à la fin de 1840.
Haute-Seigneurie (Roudolstadt)	12,29	51559
Basse-Seign. (Frankenhausen)	3,28	14420
Militaire		885
	15,57	66864

Revenus du pays 190304 florins.
Dépenses . . 181290 »
Dette de l'état à la fin de 1842 109253 florins.
(V. le tableau de la Confédération-Germanique.)

Schwarzbourg-Sondershausen.

Conseil privé.

Guill.-Gaspard *de Kauffberg*, cons. int. act. et prés. de la chambre des finances, chef.
Charles-Chrétien-Jules-Ferdinand *Pietzker*, cons. du cabinet.
Gonthier-Fréd.-Charles *d'Ebart*, cons. d'assistance.

Grandes-charges de la cour.

Grand-maître et maréchal de la cour — : Charles Baron *de Bendeleben-Uckermann*.
Grand-veneur — : Adolphe *de Wolffersdorff*.
Grand-écuyer — : Théodore *de Wurmb*.

Envoyés à Sondershausen.

Voyez Roudolstadt.

Notices statistiques.

	Milles □ géograph.	Habitants à la fin de 1840.
Basse-Seigneur. (Sondershausen)	8,91	32629
Haute-Seigneurie (Arnstadt) .	6,53	24628
	15,44	57257

Recette de la caisse du pays à-peu-près 100000 thaler.
Dette . . . . . 103100 " "
(V. le tableau de la Confédération-Germanique.)

Suède et Norvège.

Suède.

Le conseil d'état

est composé de dix ministres, dont sept à portefeuille et trois avec voix consultative. Chaque conseiller d'état fait lui même le rapport des affaires de son département au Roi et en signe les ordonnances.

Conseil d'état.

Ministre d'état de la justice —: S. Exc. le Baron Laurent-Hermann *de Gyllenhaal*, Seigneur de l'empire.
" " des aff. étrang. —: S. Exc. le Baron Albrecht-Elof *d'Ihre*, Seign. de l'emp.
Cons. d'état —: S. Exc. le Baron Jean *Lagerbjelke*, Seigneur de l'empire, Chef du département de la marine
" " Olof-Imman. *Fahræus*, chef du départ. de l'intérieur
" " Jean-Didric *af Wingard.*
" " Samuel *Grubbe.*
" " le Baron Othon-Guillaume *Stael de Holstein.*
" " Dr. Christoph-Isaac *Heurlin*, évêque des ordres, chef du départ. des affaires ecclésiastiques.
" " Sven-Abraham *Munthe*, chef du départ. des finances.

Cons. d'état —: le lieut.-gén. Baron Charles-Arvid *Lovisin*, chef du départ. de la défense du pays.

Chefs d'expédition des départements.

Dép. de la justice —: George-Magnus *Arell.*
" des affaires étrangères —: le Baron Christoph-Rutger-Louis *Manderstræm*, chambellan.
" de la guerre —: Edouard-Aug. *Peyron*, colonel; Charles-Guillaume *Riben.*
" de la marine —: Jean-Guillaume *Richnau*, Comm. Capitaine de la marine; Sven-Guill. *Gunther.*
" des affaires intérieures —: Nicol.-Fréd. *Wallenstéen.*
" des finances —: Adolphe-Fréd. *Normalin.*
" des aff. eccles. —: Gustave-Adolphe *Brandel.*

Chancelier de la justice —: Arvid *Faxe.*
Procureur-gén. de justice des états du royaume (Justiciae ombudsman, charge de la surveillance des autorités de justice et spécialement des droits du peuple et des états) —: Charles-Louis *Landin.*

Présidents des collèges du royaume.

Cour de justice supérieure à Stockholm —: le Baron Eric-Gabr. *de Rosén.*
" " " " à Jœnkœping —:
" " " " à Christianstad —: Gaspard Baron *Ehrenborgh.*
" " " " militaire —: Charl.-Fréd. *Lorichs*, lieuten.-gen., préséant ad int.
Collège de la guerre —: ad int. Gustave-Abr. Baron *Peyron*, lieut.-gén.
Administration des aff. de la marine —: Jean-Henri *Kruger*, contre-amiral.
Collège de la chambre —: Jacques Baron *Cederstræm.*
Comptoir d'état —: Pierre *Westerstrand.*
Collège des mines —: David Baron *de Schulzenheim.*
Collège du commerce —: Charles-David *Skogman.*
Tribunal de la chambre (Révision des comptes) —: Aug. *de Hartmannsdorff.*

Grand-maître des postes —: le lieut.-gén. Gustave-Abr. Baron *Peyron*, ad int.
Directeur-gén. des douanes —: Charles-Henri Baron *Gyllenhaal*.

Grand-amiral de Suède et Norvège —: S. A. R. le *Prince-royal*.

Grandes-charges de la cour.

Grand-maréchal du royaume —: S. Exc. le lieut.-gén. Magnus Comte *Brahe*, Seign. de l'emp.
Grand-chambellan —: S. Exc. Gustave Comte *Levenhaupt*, Seign. de l'emp. En survivance —: Maurice Axel Comte *Levenhaupt*.
Premier maréchal de la cour en fonction —: Jean-Othon Baron *Nauckhoff*.
Maréchal de la cour en fonction —: And.-Eric Baron *Koskull*.
Grand-maître des cérémonies —: Charles-Jedward Baron *Bonde*
Grand-écuyer —: le grand-maréchal Comte *Brahe*.
Grand-veneur —: David-Henri Baron *Stjernerona*, lieut.-gén.
Prem. écuyer de la cour —: Gustave Comte *d'Essen*.
Grand-maréchal de la Reine —:
Grand-chambellan de la Reine —: Adolphe-Frédéric-Nicolas Comte *Gyldenstolpe*.
Grand'-maîtresse de la Reine —: Wilhelmine Comtesse *Gyldenstolpe*, née de Geer.
Maréchal de la cour de la Reine —: Henri-Fabien *Reuterskæld*.
Grand'-maîtresse de la Princesse-royale —: Charlotte Comtesse *de Skældebrand*, née Ennes.
Maréchal de la cour du Prince-royal —: Gust.-Fréd. Comte *Liljencrantz*, ad int.

Gouverneur-gén. de Stockholm —: ad int. Comte Maurice-Axel *Lovenhaupt*, grand-chambellan et major-général.

Gouverneurs des provinces.

Gouvernement
d'Upsala —: Robert-Frédéric Baron *de Kræmer*.

Gouvernement
de Stockholm —: Charles-Fréd. Comte *Horn*.
de Mariestad —: Guill.-Albr. *Dorchimont*, maj.-gén.
de Wexiœ —: Charles Comte *Mœrner*.
de Jœnkœping —: Claude-Gabr. *Bergenstrahle*, adjud.-général.
de Westeras —: Fréd. Baron *Ridderstolpe*.
de Linkœping —: Charles-Othon Baron *Palmstjerna*, adjudant-gén.
de Nykœping —: Gustave-Eric Comte *Frœlich*.
de Wenersborg —: Paul *Sandelhjelm*.
de Calmar —: Claude-Ulric *Nerman*.
de Fahlun —: Pierre-Daniel *Lorichs*.
d'Oerebro —: Eric-Jean *Bergenskœld*.
de Carlstad —: Jean-Fréd. *Oldevig*.
de Gefle —: Eric Comte *Sparre*.
d'Hernœsand —: Fréd. *Akerman*.
d'Umea —: Gust.-Adolphe *Montgomery*.
de Wisby —: Michel *de Hohenhausen*, adjud.-gén.
de Malmœ —: Fréd.-Salomon Cte *Posse*, adjud.-gén.
de Christianstad —: George-Louis *de Rosen*.
de Carlscrona —: Jean-Othon Baron *Nauckhoff*, premier maréchal de la cour.
d'Halmstad —: Claude-Louis *Virgin*.
de Gothebourg —: Charles-Gustave Comte *Lœwenhjelm*.
d'Oestersund —: le colonel Laur.-Magnus *Lagerheim*, ad int.
de Pitea —: Charles-Aug. *d'Hedenberg*, adjud.-gén.

Commandants-généraux.

1r district —: le lieut.-général Gustave-Bror Baron *Cederstrœm*.
2e ,, le lieut.-gén. Erland *Hederstjerna*.
3e ,, le lieut.-gén. David-Henri Baron *Stjernerona*, grand-veneur.
4e ,, S. A. R. *le Prince-royal*.
5e ,, le lieut.-gén. Charles Cte *Ridderstolpe*.
6e ,, le major-gén. Axel *Mollerhjelm*, ad int.

Inspecteur de la cavalerie —: S. Exc. le général de cavalerie Gustave Comte *Lœwenhjelm*, Seigneur de l'empire, E. e. et M. pl. à Paris.
Inspecteur de l'artillerie —: S. E. le général Magnus

Comte *Bjœrnstjerna*, Seigneur de l'empire, E. e. et M. pl. à Londres.

Archevêque à Upsala —: Dr. Charl.-Fréd. *af Wingard*.
Evêque à Linkœping —: Dr. Jean-Jacques *Hedrén*.
„ à Skara —: Theol. Lic. Jean-Albert *Butsch*.
„ à Strengnas —: Dr. Jean-Olave *Holmstrœm*.
„ à Westeras —: Dr. Gustave *Nibelius*.
„ à Wexiœ —: Dr. Esaie *Tegnèr*.
„ à Lund —: Dr. Guillaume *Fare*.
„ à Gœtheborg —: Dr. Andr. *Bruhn*.
„ à Calmar —: Dr. André *af Kullberg*.
„ à Carlstad —: Charles-Adolphe *Agardh*.
„ à Hernœsand —: Dr. François-Mich. *Franzèn*.
„ à Wisby —: Charles-Eric *Hallstrœm*.

Evêque des ordres —: Dr. Chrét.-Isaac *Heurlin*.

Norvège.

Le conseil d'état, composé du gouverneur du royaume, du ministre d'état et des conseillers d'état, forme le ministère du royaume de Norvège. Les secrétaires d'état n'en sont pas membres. Une partie de ce ministère, savoir le ministre d'état et deux conseillers d'état, délégués alternativement tous les ans, résident auprès du Roi à Stockholm; les autres composent la régence à Christiania.

Gouverneur-général du royaume.

S. Exc. Severin *Lœwenskiold*.

Ministre d'état.

S. Exc. Frédéric *Due*.

Partie du conseil d'état à Stockholm.

Conseil d'état —: Valent.-Chrét.-Guill. *Sibbern*.
„ —: Olave-Borch *de Schouboe*.
Secrét. expédit. et chef du cabinet —: Jean-Frédéric *Monrad*.

Partie du conseil d'état à Christiania.

Les conseillers d'état:

Nicolai-Jean-Lohmann *Krogh*, chef du département de la révision.
Paul-Chrétien *Holst*, chef du département des affaires ecclésiastiques.

George-Hermann *Vogt*, chef du départ. des finances, des douanes et du commerce.
Palle Rœmer *Fleischer*, chef du départ. de l'armée.
Olave-Mich. *Schmidt*, chef du dép. de la justice.
Jean-Chrétien *Petersen*, chef du dép. de la marine.

Secr. d'état —: Ulric-Frédéric-Antoine *de Schouboe*.

Adjudant-général pour l'armée —: le major-gén. Jean-Henri *Sperck*.
Adjudant-général pour la marine —: le vice-amiral Jochum-Nic. *Muller*.

Grandes-charges de la cour.

Grand-chambellan —: le général Ferdin.-Jean Baron *Wedel-Jarlsberg*.
Premier maréchal de la cour —: Severin-Henri-Ernest *Lœwenskiold*.
Premier écuyer de la cour —: Guillaume-Fréd. Baron *Wedel-Jarlsberg*.

Corps diplomatique à Stockholm.

Amérique, Etats-Unis du Nord —: George-Will. *Lay*, ch. d'aff.
Autriche —: Jean-Bernard Comte *de Rechberg*, ch. d'aff.
Belgique —: Adrien *Achart*, secr. de lég. de la 1ère classe, chargé par interim de la gestion des affaires de la légation.
Brésil —: Jos.-Sebast. *de Carvalho*, ch. d'aff. et c.-gén.
Danemark —: le chambellan Ehrenreich-Christophe-Louis Comte *de Moltke*, E. e. et M. pl.; Wulff-Henri-Bernard Comte *de Plessen*, secr. de lég.
Espagne —: José Moreno *y Landaburu*, ch. d'aff.
France —: Charles Comte *de Mornay*, E. e. et M. pl.; Edmond *de La Cour*, secr. de leg.
Grande-Bretagne —: Sir Thomas *Cartwright*, E. e. et M. pl.; Hon. Spencer *Cowper*, secr. de lég.; *Herries*, att.
Lucques —: François *Cartoni*, ch. d'aff.
Pays-Bas —: le cons. de lég. C.-R.-A. Comte *Henricourt de Charanne*, ch. d'aff.
Portugal —: Antonio *da Sylva-Loureiro*, ch. d'aff.
Prusse —: le chamb. et cons. de lég. Ferdin. Comte *de Galen*, E. e. et M. pl.

Russie—: . . ., E. e. et M. pl.; Dimitry *de Glinka*, 1er secr. de lég. et ch. d'aff.; Alex. *Lavonius*, 2d secrét. de légat. et c.-gén.; le colonel P. *Bodisco*, agent-mil.

Notices statistiques.

Suède.

	Aire en milles carrés suédois (0,4851 = 1).	géogr.	Population 1859 *).
Stockholm, la ville			85180
Malmœ Læn . . .	40,5	83,83	218074
Christianstads Læn	55,3	114,46	162809
Halmstads »	43,2	89,4	94832
Carlscrona »	25,8	53,4	93849
Wexiœ »	86,1	178,22	118309
Jœnkœpings »	97,6	202	148595
Calmar »	96,8	200,37	179360
Linkœpings »	96,7	200,16	200588
Mariestads »	75,4	156	179449
Wenersborgs »	114,5	237	218698
Gothenborgs »	43,3	89	164598
Wisby »	27,9	57,75	42589
Stockholms »	66,2	137	111342
Upsala »	47,5	97,3	85393
Westerâs »	60,5	125,23	92411
Nykœpings »	57	117,98	113752
Œrebro »	74,2	153,6	125393
Carlstads »	157,9	326,84	192879
Falun »	278,7	577	141208
Gefle »	171,9	355,82	109382
Hernœsands »	216	447,11	85242
Oesterasunds »	435	900,43	45517
Umeâ »	668	1382,7	55256
Piteâ »	751	1554,5	40422
Les Lacs »	81	167,66	
	3868	8004,76	3,111067

*) v. Almanach géographique de Berghaus 5ème année.

Recette 1842.

4,506380	thaler	Recettes ordinaires (impôts fonciers, dimes, droits des forges etc.) et épargnes de l'année précedente.
4,671000	»	revenus accordés, savoir:
	2,990000	thaler dounes.
	11000	» accise.
	500000	» poste.
	420000	» timbre.
	750000	» impôts s. la fabr. des eaux de vie
1,505500	»	aides du comtoir des arrérages pour subvenir aux besoins de l'etat en général.
10,742380	thaler bco.	total de la recette.

Dépenses pour l'année 1842 et les années suivantes jusqu'au renouvellem. du budget.

719700	thaler	liste civile.
588570	»	département de la justice.
225650	»	» des affaires étrangères.
4,106510	»	forces de terre sans y comprendre l'habillement et l'approvisionnement.
1,331430	»	flotte.
845700	»	département civil.
1,380770	»	finances.
588880	»	culte et instruction publique.
454070	»	pensions.
10,742880	»	thaler bco.

Dépenses extraordinaires.

1,300000	thaler	prisons.
834814	»	défense du pays, fortifications.
841333	»	défense des côtes.
727654	»	moyens de communication.
112000	»	travaux publics.
407500	»	universités, écoles.
1,050734	»	ports et canaux *).
252720	»	améliorations.
160957	»	prêts, et 154957 thaler bco. pour le rachat des sommes que payaient anciennement les gouverneurs nommés à leurs charges.
5,253712	thaler bco.	total.

*) Dans la somme de 1,050734 thlr. sont compris 600000 thlr. affectés à l'amélioration du canal de Strœm-Holm pour une série de 15 années.

Pour couvrir ces dépenses extraordinaires ont été assignés sur le comptoir des arrérages et en particulier sur les excédants provenant des années 1839 et 1840.

5,161529 thaler et
2,311217 » sur la banque, somme inscrite sur le grand livre pour 1839 comme gain et excédant le fonds primitif de cet institut.

5,472746 thaler bco. total. (16 thaler = 9 thaler de Prusse.)

Forces de terre.	Flotte.
26700 h. d'infanterie.	21 vaisseaux.
8000 » de cavalerie.	8 frégates.
4340 » d'artillerie.	8 bricks etc.
650 » du génie.	247 chaloupes canonnières etc.
156 » état général.	
39846 h.	

Norvège.

Bailliages.	Surface en milles carrés, suedois.	géograph.	Habitants 1833.
Smaalehnenes . . .	35,71	73,91	62921
Aggerhuus . . .	43,15	89,31	90216
Hedemarkens . . .	216,87	448,9	77929
Christians . . .	214,64	444,28	90903
Buskeruds . . .	109,09	225,8	76669
Jarlsberg et Laurvigs	19,52	40,4	54516
Bradsbergs . . .	126,72	262,3	63139
Nedenaes . . .	97	200,78	45842
Mandals	46,53	96,31	54252
Stavanger . . .	86,72	179,5	62859
S.-Bergenhuus . .	143,23	296,48	104471
N.-Bergenhuus . .	171,26	354,5	69778
Romsdals . . .	135,24	279,94	70174
S.-Trondhiems . .	151,66	334,64	77724
N.-Trondhiems . .	197,55	408,9	57422
Nordlands . . .	343	710	57791
Finmerkens . . .	626	1295,8	33304
	2773,89	5741,73	1,150000 *)

*) A la fin de 1840: 1,243700 hab., y compris à-peu-près 13000 Lappons et 6000 Quaenes ou Finons.

Finances.

Le budget du 1er juillet 1842 à 1845 évalue les recettes et les dépenses à

2,618218 species-thaler (à 5 fr.)

Dans les recettes les douanes sont compris avec 1,778000 species-thlr., les droits sur la fabrication des eaux de vie avec 200000 sp.-thlr., la poste avec 8012 sp.-thlr. etc. — Dans la dépense se trouvent:

95000	sp.-thlr.	la cour,
35650	»	le storthing,
506366	»	l'administration civile,
349376	»	la justice et la police,
168077	»	les institutions pour le bien public,
700000	»	l'état militaire,
245000	»	la marine,
200445	»	l'intérêt et l'amortissement de la dette d'état etc.

Forces de terre.	Flotille.
10000 h. d'infanterie.	6 bricks etc.
1000 » de cavalerie.	117 chaloupes canonières.
1000 » d'artillerie.	123 voiles.
150 » du génie.	
12150 h.	

Suisse.

La délibération des affaires concernant toute la confédération helvétique est réservée à la diète (Tagsatzung ou Tagleistung), composée des députés des 22 cantons confederés. Cette diète, où préside le bourguemestre ou l'avoyer du canton directeur, se rassemble ordinairement le premier lundi du mois de juillet dans la capitale de ce canton. La diète déclare la guerre et conclut la paix; elle fait des alliances avec les puissances étrangères, elle nomme les agents diplomatiques et dispose de la force militaire. Lorsque la diète n'est pas réunie, la direction des affaires générales est confiée au canton directeur (Vorort). Le directoire change alternativement de deux ans en deux ans entre les cantons de Zurie, Berne et Lucerne, de sorte que le tour ayant commencé le 1 janv. 1815, Berne a la préséance en 1841 et 1842, Lucerne l'aura en 1843 et 1844, Zurie en 1845 et 1846. — L'avoyer qui préside à la diète, est en même

tems président du conseil de guerre de la confédération; les quatre membres de cette autorité restent en fonction pendant quatre années; un seul se demet chaque année de sa charge; on les choisit dans le nombre des colonels de la confédération. Le secrétaire élu pour 4 années peut être réélu, et séjourne sans cesse au Vorort. Pour le moment le lieut.-colonel C.-F. Letter de Zug est révêtu de cette charge. La chancellerie confédérale est composée d'un chancelier et d'un secrétaire d'état, nommés par la diète. — La diète a décidé le 17 juillet 1832, de soumettre le traité de confédération du 7 août 1815 à une révision.

Fonctionnaires confédéraux pour 1843.

S. Exc. Rodolphe *Ruttimann*, avoyer en charge du canton-directeur de Lucerne, président de la diète.

Conseil d'état du canton Lucerne comme canton-directeur de la Confédération.

S. Exc. Rodolphe *Ruttimann*, avoyer en charge, président.
Vice-président —: Const. *Siegwart-Muller*.
Conseil de la rég. —: J.-Eutich *Kopp*, W. *Kost*, J. *Zund*.

Chancellerie fédérale.

Joseph-Charles-François *Am-Rhyn*, de Lucerne, chancelier.
Dr. Auguste *de Gonzenbach*, de St. Gall, secr. d'état.

Premiers fonctionnaires des deux cantons codirecteurs Zurie et Berne.

Zurie —: Henri *Mousson*, bourguemestre.
Berne —: Charles *Neuhaus*, avoyer.

Corps diplomatique en Suisse.

Amérique, États-Unis du Nord —: Etienne *Powers*, c.; Gautier *Merian*, vc. (à Bâle).
Autriche —: . . . . , E. e. et M. pl.; *de Philippsberg*, premier secr. de lég., ad int. ch. d'aff.; *de Collin*, second secr. de lég. (à Berne).
Bade —: le cons. int. de lég. Baron *de Marschall*, Mlt. (à Carlsruhe, premier conseiller dans le ministère des affaires étrangères).
Bavière —: le chamb. et cons. de lég. Ferdin. Baron *de Verger*, Mlt. (à Berne).

Belgique —: Constantin *Rodenbach*, c.-gén. (à Berne).
Deux-Siciles —: le Prince *di Palazzolo* Don Foulco Ruffo di Calabria, E. e. et M. pl. (à Turin).
Espagne —: Don Mariano *de Carnerero*, E. e. et M. pl. (à Berne); Cav. *de la Quadra*, secr. de lég.
États-Romains —: Msgr. Jérôme *des Marquis d'Andréa*, archevêque de Melitène, nonce apostolique; le chanoine Septime-Marie *Vecchiotti*, auditeur (à Lucerne).
France —: Hector Comte *Mortier*, Pair, amb.; Charles Comte *de Reinhard*, 1er secr. d'ambassade; Alfred Vicomte *d'Escherny*, 2d secr. d'amb. (à Berne).
Grande-Bretagne —: David-Richard *Morier*, esq., M. pl.; Arthur-Charles *Magenis*, esq., secr. de lég.; *Bence*, esq., att. (à Berne).
Pays-Bas —: Henri *Faesi*, c.-g. (à Berne).
Prusse —: le chambellan Antoine-Philippe Baron *de Werther*, E. e. et M. pl.; *de Schulenburg*, secr. de lég. (à Berne).
Russie —: le cons. privé Baron *de Krudener*, E. e. et M. pl.; le cons. de la cour *de Struve*, premier, *d'Ochando*, second secr. de lég.; *de Bondarewski*, att. (à Berne).
Sardaigne —: Édouard Comte *Crotti di Costigliole*, E. e. et M. pl.; le Comte *d'Antioche*, secr. de leg.; le Chev. *de Launay*, att. à la lég.; le Chev. Fréd.-Michel-Const. *de Magny*, c.-gén. (à Genève).
Saxe-royale —: M. *Escher-Hess*, c.

Notices statistiques.

Cantons.	Surface par milles carrés.	Habitants à la fin de 1837. Citoyens du canton et leurs familles.	Citoy. d'autr. cant.	Etrangers.	Total.	par mille carré.	d'après leurs cultes par approximation. Cathol.	Evangél.
Zurie	32,33	217219	7991	6366	231576	7236	2000	223240
Berne	120,83	386681	16029	5203	407913	2312	41000	358860
Lucerne	27,71	120512	3383	626	124521	3431	124468	53
Uri	19,85	12948	537	34	13519	866	13519	
Schwyz	15,96	39326	1128	196	40650	2463	40650	
Unterwalden le Haut	12,4	11857	500	11	12368	1805	22571	
» le Bas		9804	388	11	10203			
Glaris	13,2	28217	821	310	29348	1375	3800	25548
Zug	4,03	14193	1019	110	15322	2727	15322	
Fribourg	26,6	83234	6010	1901	91145	3439	82745	8400
Soleure	12,01	59214	3274	708	63196	4410	63196	
Bâle-Ville	8,71	10611	8481	5229	24321	7269	6000	49500
Bâle-Campagne		35990	3952	1161	41103			
Schaffhouse	5,46	29462	1409	254	31125	3895	600	31125
Appenzell (Rhodes ext.)	7,21	38701	1898	481	41080	7271	9796	40080
» (Rhodes int.)		9671	89	36	9796			

St. Gall	35,27	144359	11139	3355	158853	3970	99300	58400
Grisons	140	79601	2967	1938	84506	632	24000	62000
Argovie	23,7	174992	5965	1798	182755	4809	67500	79800
Thurgovie	12,66	78160	4463	1501	84124	5409	18500	72191
Tessin	48,81	110445	280	3179	113923	2190	113923	
Pays de Vaud	55,75	164086	14931	3965	183582	2662	3000	180582
Valais	78,38	73673	778	1347	75798	815	75798	
Neuchâtel *)	13,22	40868	14534	3214	58616	3663	2400	54400
Genève	4,31	38156	8377	11833	58666	13036	17000	41666
Total	718,40	2,012580	120662	54767	2,188009	2575		

D'après une notice statistique de la »Staatszeitung der kathol. Schweiz« du mois de juin 1842 la Suisse compte . . . . . 2,177485 habitants,
dont de culte catholique . . . . . 882859 habitants.
» » protestant . . . . . 1,292871 »
» » israélite . . . . . 1755 »

*) V. la Prusse.

Armée fédérale.

700 h. ingénieurs; 500 sapeurs en cinq compagnies et 200 pontonniers.

5751 » d'artillerie, savoir :
- 3600 distribués en 4 compagnies servant des pièces de 12 et en 25 compagnies servant des pièces de 5 et des batteries d'obusiers à 12.
- 730 h. pour le service de l'artillerie de posit. et de réserve, comme de celle des montagnes.
- 625 formant 5 compagnies de parc.
- 796 h. du train pour le service du transport des caissons et du parc de réserve.

1504 » de cavalerie formant 23½ escadrons de chasseurs.

4200 » formant 42 compagnies de tireurs.

51864 » d'infanterie de ligne, c. à d.
- 1415 h. attachés à l'état-major des bataillons.
- 50499 » formant 443 compagnies.

64019 h. total, avec 3426 chevaux du train.

Texas *).

Président —: Général Sam. *Houston.*
Secrét. d'état —: Anson *Jones.*

Chargés d'affaires et consul-général.

Amérique, Et.-Unis du Nord —: Joseph *Eve*, Ch. d'aff. (à Austin).
France —: Dubois *de Saligny*, Ch. d'aff
Grande-Bretagne —: le capit. Charles *Elliot*, c.-gén.

*) Sans correspondance.

Notices statistiques.

		m. □ angl. 1 =	m. □ géogr. = 0,0479768.	Habitants
Texas		165000	7771	10602
Municipalités :				
Bexar				1677
Goliad				1439
Austin				6185
Nacogdoches				884
Gonzales				466
Tamaulipas	n'appartenant	13000	612	
Coahuila		7000	330	74020
Chihuahua	qu'en part.	9000	424	
Nouv.-Mexiq.	au Texas.	107000	5039	
Municipalités :				
Leona-Vicario				24037
Valladonquin				8490
Capellania				3576
Parraz				11541
Visca y. Bustamente				5189
Monclova				5021
S. Francisco S. Miguel de Aguas				1065
S. Buenaventura				4212
Nadadores				1984
Cienegas				1531
Abasola				1257
Candela				2481
Sa. Rosa				2334
Guerrera				1015
Rosas				2122
Nava				509
Gugedo				803
Morelos				616
Alenda				678
	Total	401000	14176	94624

Ces données publiées par les journaux ne paraissent être fondées, du moins celles qui indiquent la surface, que sur une évaluation très superficielle et incertaine.

TOSCANE.

Conseil royal d'état, des finances et de la guerre.

Vittorio Comte *Fossombroni*, cons. privé act. d'état, des finances et de la guerre, secr. d'état, ministre des affaires étrang., et premier directeur des secrét aireries etc.

D. *Neri*, des Princes *de Corsini*, cons. privé act. d'état, des finances et de la guerre, directeur de la chancell. royale d'état, chef du départ. de la santé.

Francesco *Cempini*, cons. privé act. d'état, des finances et de la guerre, directeur de la chancellerie des finances et de la depositaireric royale.

Giuseppe *Paver*, cons. privé act. d'état, des finances et de la guerre.

Quant aux envoyés de S. A. Imp.e et R. dans l'étranger, il faut remarquer, qu'à l'exception de la mission à Paris et de celle à Vienne, les missions autrichiennes sont chargées en même tems des affaires de la cour grand-ducale près les gouvernements étrangers.

Grandes-charges de la cour.

Grand-maître de la cour de S. A. I. R., le Grand-Duc —: le command. Guido Cte *della Gherardesca.*

Grand-chambellan —: le Chevalier Giovanni *Ginori.*

Grand-écuyer —: le Chev. Nicolo *Martelli.*

Grand-veneur —: le command. et chamb. Laurent-Ramirez *de Montalvo.*

Grand-maître de la cour de S. A. I. R. la Grand'-Duchesse —: le cons. d'état Pierre-Francesco Marquis *Rinuccini.*

Grand'-maîtresse —: Franç. Marquise *Ginori Riccardi*, née Lisci.

Corps diplomatique à Florence.

Autriche —: le Commandeur Charles Colombano *de Schnitzer-Meeraa*, ch. d'aff. (de même près les cours ducales de Lucques et de Modène); François Baron *Metzbourg*, commis de lég.

Belgique —: Emile Comte *d'Oultremont de Wégimont*, E. e. et M. pl.; Prosper *Noyer*, secr. de lég. (à Rome).

Deux-Siciles —: Luigi Comte *Griféo* de' Principi di Partanna, ch. d'aff. (de même pour Lucques, Modène et Parme); le Chev. Don Giuseppe *Copetti*, att.

Etats-Romains —: le Chanoine Bernard *Tirabassi*, ch. d'aff.

France —: *Bellocq*, M. pl. (aussi accréd. à Lucques); Chev. Jos. *Antoir*, secrét. et attaché; Baron Henri *de Poilly* et Léon *Manuel*, attachés.

Grande-Bretagne —: Lord *Holland*, M. pl.; André *Buchanan*, secr. de lég.; Hon. Edw. *Erskine*, att.

Prusse —: le chamb. et cons. de lég. Charles Comte *de Schaffgotsch*, MR. (de même près la cour duc. de Lucques).

Russie —: le cons. int. *Butenoff*, E. e. et M. pl. (à Rome).

Sardaigne —: le cons. de lég. Giov. Battista Marquis *Carréga*, Ch. d'aff. (de même près la cour duc. de Lucques).

Suède —: le cons. de lég. Jean-Guill. *Bergmann*, Ch. d'aff. (de même à Turin, Naples, Modène, Parme et Lucques).

Notices statistiques.

	Milles □ géograph.	Habitants 1836.	
Fiorentino.	101,9	671857	Forces milit. 5500 h. Marine: 3 goëlettes et 2 canots canonnières. Revenus: 25 millions lires à-peu-près.
Pisano . .	60,5	309482	
Senese . .	21,98	139651	
Aretino .	91,68	228416	
di Grosseto	119,5	67379	
	395,36	1,436785	

TURQUIE *).

Grands-Dignitaires de l'empire Ottoman.

Grand-vésir —: *Réuf-Pacha.*

Cheikh-ul-Islam (Muftî) —: *Açim-Efendi.*

Serasker (général en chef de toutes les troupes) —: *Riza-Pacha.*

*) Sans correspondance.

Capoudan-Pacha (grand-amiral) —: *Halil-Rifaat-Pacha.*

Akhiam adlié chourase Réisi (premier ministre et président du conseil, nommé Adlié) —: *Nafiz-Pacha.*

Oumour khargie Naziri (ministre des affaires étrangères) —: *Rifaat-Pacha.*

Président du conseil au dép. des finances —: *Akif-Efendi.*

Corps diplomatique à Constantinople.

Autriche —: le cons. int. act Comte *de Sturmer*, internonce; E. *de Kletzl*, cons. de lég.; Henri Baron *de Testa*, premier, le chevalier *de Ruab*, second, *de Steindl*, troisième drogman; *de Steiner*, *de Weiss*, Chev. *de Schwarzhuber*, Cte *de Cavriani*, Bar. *de Buschmann*, aide-drogmans; *de Weckbecker*, chancelier; Pierre *de Kletzl*, directeur de la poste.

Belgique —: Desiré Baron *Behr*, MR.; Henri *Solvyns*, secr. de lég. de la 2de cl.; *Rhasis*, 1er drogman.

Danemark —: le chambellan Alphouse-Casimir Baron *Hubsch de Grossthal*, MR. et c.-gén.; Chev. Philippe *Romani*, drogman; Adolphe Baron *Hubsch de Grossthal*, aide-drogman.

Deux-Siciles —: D. Gaetano Bar. *Tschudy*, Ch. d'aff.; D. Pietro *Martorana*, chancelier de lég.; Don Constantino *Garziani*, drogman.

Espagne —: Don Antonio Lopez *de Cordova*, MR.; Don Joaquin *Magallon*, secr. de lég.; B. *de Souza*, drogman.

France —: (Edouard Comte *Pontois*, amb.; absent); Baron *de Bourqueney*, M. pl. ad int.; His *de Butenval*, 1er secr. d'amb.; Comte *de Sartiges*, secr. de lég.; Edme Comte *de Reculot*, attaché.

Grande-Bretagne —: Sir *Stratfort Canning*, amb.; Charles *Bankhead*, esq., secr. de lég.; Frédéric *Pisani*, drogman.

Grèce —: Alex. Prince *Maurocordatos*, ch. d'aff.; le cons. de lég. Emmanuel *Argyropulos*, drogman.

Pays-Bas —: le cons. d'amb. Gaspard *van Testa*, ch. d'aff.; *Salzani*, trésorier; *Giustiniani*, drogman.

Prusse —: le cons. int. de lég. *de Cog*, E. e. et M. pl.; le cons. de lég. Jean-Emile *de Wagner*, (†) secr. de lég.; *Stiepovich*, drogman.

Russie —: le cons. privé act. *de Titoff*, E. e. et M. pl.; le Pr. *Dolgorouki*, 1er. *Tumansky*, 2ème. George *Chirico*, 3ème, *Fock*, 4ème secr.; le Prince *Haugery*, drogman; Math. *Pisani*, adjoint-drogman.

Sardaigne —: le Marquis *Pareto*, MR.; le Marquis *Taglacarne*, att.; Romuald *Tecco*, 1er drogman, *Rosgiovich*, 2ème drogman; Alex. *Fernoni*, 3ème drogman.

Suède et Norvège —: . . . . . , MR.; le cons. de lég. Antoine *Testa*, secr. de lég. et drogman; P. *Seraphino*, chancelier; G. *Timoni*, drogman.

Toscane —: le command. Fedèle *Guaglia*, ch. d'aff.; Dr. Henri *Martelly*, chancelier.

Notices statistiques.

	Milles □ géograph.	Habitants.
En Europe, incl. la Walachie, la Moldavie (d'après Colson 1,419000 habit.), la Servie etc.	9817	10.000000
En Asie	20634	2,150000
Asie mineure		1,800000
Arménie et Géorgie . . .		500000
Courdistan et Druses . . .		175000
Mésopotamie		230000
Syrie		650000
Médine et Mecque		220000
En Afrique	16751	4,560000
Tunis		1,800000
Tripolis		660000
Maroc		100000
Egypte		2,000000
	47202	16,710000

URUGUAY (Republica oriental del) *).

Président —: Fructuoso *Rivera* (dep. le 21 oct. 1838).

Pour détourner les dangers, dont la république est menacée par la politique du général Rosas, le gouverneur de la république du Rio-de-la-Plata, par la loi du 15 mai 1842 a ordonné que pour le moment un seul ministre responsable sera chargé de la direction des affaires, que les autres n'agiront que par lui et sous sa responsabilité.

Premier ministre —: Francisco Antonino *Vidal*.

Chargé d'affaires et Consuls à Montevideo.

Amérique, États-Unis du Nord —: Robert M. *Hamilton*, c.
Belgique —: *Fischer Lasont*, c.
Brésil —: Jozé Dias *da Cruz-Lima*, ch. d'aff.; Manoel Vieira *Braga*, c.-gén.
Danemark —: *J. Tode*, c.
France —: *Pichon*, c.
Gr.-Bretagne —: Adolphe *Turner*, esq., ch. d'aff. et cons.-gén.; Martin *Hood*, vc.
Sardaigne —: Henri Baron *Picolet d'Hermillon*, cons.-gén. (en même tems à Buenos-Ayres).

On évalue la surface à 10000 milles carrés géogr., le nombre des habitants à 250000. Les neuf départements sont: Montevideo, Maldonado, Canelones, San José, Colonia, Soriano, Peisandu, Durazno, Cerro-Largo.

VENEZUELA *).

Chef —: le général *Paez*.
President —: Don Antonio *Navarete*.

Chargés d'affaires et Consuls à Caraccas.

Amérique, États-Unis du Nord —: Allen A. *Hall*, chargé d'affaires.
Danemark —: William *Anckers*, agent. et c.-gén.
France —: M.-E. *David*, ch. d'aff. et c.-gén.

*) Faute de renseignements exacts la Rdd. ne garantit pas l'authenticité de ces données.

Grande-Bretagne —: Belford *H. Wilson*, esq., ch. d'aff. et c.-gén.
Sardaigne —: le gén. Charles *Castelli*, c.-gén.
Villes anséatiques —: George *Grumlich*, ch. d'aff.

Notices statistiques.

Venezuela, qui autrefois faisait partie de la Colombie (voir Ecuador et la Nouvelle-Grenade) s'est constitué depuis 1831 comme état séparé. Il a 35051 leguas □ (19652 m. c. géogr.) de superficie et d'après le recensement fait en 1839 on y compte 945348 habitants. Ce chiffre comprend:

260000 blancs.	169000 Indiens soumis.
414050 de race mixte.	52415 Indiens libres.
49782 esclaves.	

Le nombre des Indiens et des esclaves diminue d'année en année, celui de ces derniers, parce que d'après la loi de 1821 renouvelée 1830, la traite est défendue et que les enfants des esclaves sont déclarés libres dès leur naissance.

Le Congrès, qui se compose d'une chambre des représentants et du sénat, se réunit tous les ans le 20 janvier.

Suivant le budget de 1839 les revenus de l'état se montaient . . . . . à 1,727176 piastres.
La dépense était de . 1,645277 »

Les droits d'entrée et de sortie fournissent plus de la moitié des revenus, completes par les impôts sur le sel (73000 p.), les droits du timbre (34000 p.), l'impôt sur la fabrication des eaux de vie (35000 p.) et la dime des revenus municipaux (31000 p.).

Les dépenses de l'état affectées aux différentes branches de l'administration sont:

239609	piastres	intérieur.
372297	»	guerre.
38858	»	marine.
13440	»	extérieur.
287847	»	travaux publics, commerce, finances.
390592	»	intérêts de la dette publique.
146235	»	amortissement.
244568	»	payement d'arriérés.
1,643376	piastres.	

WALDECK.

1. *Cabinet du Prince.*

Le cons. privé et prés. du cabinet *Neumann.*

2. *Régence et consistoire.*

Directeur de la régence —: *Varnhagen.*

3. *Tribunal de la cour.*

Directeur du tribunal de la cour —: Baron *Hanxleden.*

4. *Chambre des domaines et des forêts.*

Directeur de la chambre —: le cons. privé *Neumann.*

Envoyé.

Prusse —: le colonel et aide-de-camp général *de Thun*, E. e. et M. pl. (à Cassel).

Quatre grands bailliages : Diemel, Eder, Eisenberg et Pyrmont avec 21 $\frac{6}{10}$ milles carrés géogr. (donc la principauté de Waldeck 20 $\frac{1}{10}$ et le Comte de Pyrmont 1 $\frac{5}{10}$) et 58381 habitants (51811 en Waldeck et 6570 en Pyrmont).

(V. le tableau de la Confed.-Germanique.)

WURTEMBERG.

Conseil privé.

Président du conseil privé —: Baron *de Maucler.*

Membres ordinaires.

Conseil des ministres.
- Le président du départem. de la justice —: cons. privé *de Prieser.*
- Le min. des aff. étrangères —: Comte *de Berolddingen.*
- Le ministre de l'intérieur, des affaires ecclésiastiques et de l'instruction —: *de Schlayer.*
- Le min. de la guerre —: lieut.-gén. Comte *de Southeim.*
- Le ministre des finances —: *de Herdegen.*

Le conseiller privé *de Leypold.*
Le cons. int. *de Schwab.*
Le cons. int. *de Pistorius.*
Le cons. int. *de Gœrtner.*
Le cons. d'état act. *de Hartmann.*
Le cons. d'état act. Baron *de Wœchter-Spittler.*
Le cons. d'état act. *de Gmelin.*

Grands-dignitaires héréd. de la couronne.

Maréchal-héréd. du royaume —: Charles-Albert Prince *de Hohenlohe-Schillingsfurst.*

Grand-maitre-héréd. du royaume —: François Prince *de Waldburg-Zeil-Trauchburg.*

Grand-chamb.-héréd. du royaume —: . . .

Banneret-héréd. du royaume —: Jean-Frédéric-Traugott Comte *de Zeppelin.*

Grand-conseil de la cour.

Grand-maitre de la cour —: . . .

Grand-écuyer —: le major-général Baron *de Maucler.*

Président de la chambre de la cour —: Baron *de Vellnagel*, secr. d'état.

Grand-chambellan —: le lieut.-gén. *de Spitzemberg.*

Maréchal de la cour —: Baron *de Seckendorf.*

Corps diplomatique à Stuttgart.

Autriche —: Charles Comte *de Buol-Schauenstein*, E. e. et M. pl.; François Comte *Lutzow*, secr. de lég.

Bade —: le cons. de lég. *de Porbeck*, ch. d'aff.

Bavière —: le chambellan Conrad-Adolphe Baron *de Malzen*, E. e. et M. pl.

France —: Vicomte *de Fontenay*, E. e. et M. pl.; Ernest *Bresson*, secr. de lég.

Grande-Bretagne —: Sir George *Shee*, bt., E. e. et M. pl. (de même accrédité près la cour gr.-ducale de Bade); Hon. Henri-H.-R. *Wellesley*, secrétaire de lég.; *Koster*, att.

Hanovre —: . . . .

Hesse-électorale —: le cons. privé *Riess de Scheurnschloss*, E. e. et M. pl. (v. Confed.-Germ.).

Pays-Bas —: le chambellan Adolphe Baron *de Bentinck*, Mit. (aussi accred. à Munich et Carlsruhe); *de Spiegel*, secr. de lég.

Prusse —: le major-général *de Rochow*, E. e. et M. pl.

Russie —: le cons. d'état act. Prince *Gortchakoff*, E. e. et M. pl.; le cons. de collége *de Stoffregen*, secrét. de lég.

Saxe-royale —: le cons. privé *Nostitz et Jænkendorf*, E. e. et M. pl. (v. Confed.-Germ.).

Notices statistiques.

Cercles.	Surface en m. □ géogr.	Population décembre 1841.	Selon la confession. Evangel.	Catholiques.	d'autres confess.	Israélites.
Neckar .	60,42	472911	438328	31877	97	2609
Forêt-noire	86,72	458415	332653	123910	8	1849
Danube .	113,68	391573	138121	251153	—	2299
Jaxt . .	93,32	378827	261497	112485	18	4827
Total	354,14	1,701726	1,170599	519425	118	11584

Revenus de l'état.

Évaluation du ministère des finances pour les années de 1842—1845.

	fl. du Rhin. annuellem.
Recettes des chambres des finances . . .	2,120000
Administration des forêts	1,705000
Mines et forges	232000
Salines	800000
Poste	70000
Diverses recettes	6950
Tailles directes	2,215000
» indirectes	3,327000
	10,475950

	fl. du Rhin.
Dette de l'état le 30 juin 1838:	24,354202
30 » 1839:	24,024179
30 » 1840:	22,695068
30 » 1841:	22,331210
30 » 1842:	22,040792

CHRONIQUE.

Additions a l'année précédente.

(1 juillet 1841 — 30 juin 1842.)

1842, 14 févr. Convention entre le duché de Holstein et la principauté de Lubeck (Oldenbourg) concernant le réglement des limites et des rapports qui y tiennent, ratifiée le 9 et 11 mars.

— 1 mai. Au nom du Roi des Français le Contre-amiral Dupetit-Thouars prend possession des îles Marquises dans l'Ocean pacifique.

— 18 mai. Les Anglais, commandés par Sir Hugh-Gough, prennent la ville chinoise de Tschapou.

— 7 juin. Traité de paix entre les républiques de Pérou et de Bolivia, conclu sous la médiation de l'ambassadeur du Chili Don Ventura Lavalla par les ministres de ces deux états J.-J. Mariategui et Hilarion Fernandez, signé à Puno. Des deux côtés on renonce à toutes les reclamations d'indemnisation: les prisonniers rentreront dans leurs pays, chacune des deux républiques réglera à son gré les lois de ses finances et de son commerce; enfin l'armée bolivienne évacuera au bout de huit jours le Pérou.

— 18 juin. Les Anglais s'emparent des fortifications sur le Jangtschiang en Chine et le 19 de la ville de Schanghaï (v. 20 juillet).

JUILLET 1842.

1. Arrivée du Roi de Prusse à St. Petersbourg; le Roi repart le 15 juillet. — Le général Changarnier défait le Calife Sidi-Embarack sur la rive droite du fleuve Ober-Schékif (à 50 lieues d'Alger).

3. Traité de commerce (non ratifié cependant) entre l'Angleterre et le Portugal et convention concernant la suppression de la traité des noirs signés à Lisbonne par le Duc de Palmella et Lord Howard de Walden. — Rapport du lieutenant-colonel anglais Clotte daté de Port Natal (Cap de bonne-espérance): La troupe peu nombreuse commandée par le capitaine Smith, après avoir résisté du 25 mai au 26 juin contre les Boers, est enfin délivrée; les Boers désertent leur camp de Congella et se sauvent dans les contrées de Pierre Maurice-bourg. (Dans une missive du conseil du peuple adressée au major-général Sir G. Thomas Napier, gouverneur et commandant-général des colonies du Cap, datée du 21 février 1842, on expose les sujets des griefs des Boers contre le gouvernement.)

8. Pendant l'éclipse solaire on pose à Athènes la pierre fondamentale de l'observatoire qu'on va construire sur la colline des nymphes.

10. Ouverture des séances des Cortès à Lisbonne. La Reine témoigne sa satisfaction au sujet de l'arrivée d'un internonce du Pape et sur celle des ambassadeurs de la Prusse et de la Sardaigne.

11. Dernière séance des états néerlandais; discours du ministre de l'intérieur.

12. Le lieutenant-général Duc de Clermont-Tonnère au service de la France meurt âgé de 90 ans.

13. Mort tragique du Duc d'Orléans sur la route de Paris à Neuilly (31 ans 10½ mois). — L'Empereur et l'Impératrice de Russie célèbrent le 25ème anniversaire de leur mariage.

14. Ordonnance du Roi des Français: les chambres sont convoquées et se réuniront le 3 août. — Traité d'amitié, de commerce et de navigation entre l'Angleterre et la république d'Uruguay.

16. Convention entre la France et la Belgique par laquelle celle-ci tâche de se soustraire à l'augmentation des droits dont la France a frappé les toiles et autres marchandises anglaises.

20. Les Anglais s'emparent de Tschin-Kiang-Fou sur le Jangtsekiang (v. 6 août).

21. Ukase de l'Empereur de Russie concernant les facilités à accorder au commerce de la Prusse. Ces facilités résulteront de l'établissement d'un plus grand nombre des douanes sur les frontières, munis des mêmes pouvoirs que celles de Petersbourg, d'une réunion des douanes sur les frontières avec les bureaux d'octroi dans le royaume de la Pologne, d'une modération des droits sur les marchandises importées en Pologne, de la suppression des droits de peage sur les rivières, enfin de la permission du transit des marchandises dirigées par la Pologne, la Russie et Odessa sur la mer noire. A ces conditions la Prusse s'engage de son côté à continuer la convention de cartel expirée le 29 mars.

22. Allocution du Pape au consistoire contenant les griefs du Gouvernement Romain contre la Russie.

25. Décret royal en Portugal, portant que les lois contre la piraterie du 10 déc. 1836 seront applicables à la traite des noirs. — M. Baron Larrey † à Lyon.

26. Ouverture des chambres en France; le Roi leur annonce qu'elles sont convoquées pour discuter les mésures à prendre au cas que son petit-fils fût en âge de minorité lors de l'époque de son avènement au trône. (Fin des séances 30 août.)

28. Clément Brentano meurt à Aschaffenbourg.

29. Convention entre la Prusse, le Hanovre, la Hesse-Electorale et le Brunsvic pour l'arrangement definitif de la dette centrale du ci-devant royaume de Westphalie.

30. Convention entre l'Autriche et la Bavière concernant des moyens de faciliter les communications des postes.

Août.

6. Les Anglais sont en face de Nanking (v. 20 juillet et 15 août).

9. Convention entre la Grande-Bretagne et les États de l'Amérique du Nord (signée à Washington par Alexandre Lord Ashburton et le secrétaire d'état D. Webster), concernant 1) le réglement des limites, 2) la suppression de la traite des esclaves, 3) l'extradition des criminels et des prisonniers échappés.

10. Candahar est évacué par les Anglais; le gén. Nott se dirige sur Ghuznee et Caboul; le général England marche sur Quettah où il arrive le 26.

12. Le Parlement anglais est prorogé. La Reine dans son discours fait mention des mesures importantes aux intérêts du commerce et des finances qui ont été discutées, elle accorde des éloges aux défenseurs de Jellalabad, et finit par l'expression de l'espoir qu'elle conçoit de voir les manufactures et les industries anglaises se relever de leur état de souffrance. — Rassemblement d'ouvriers avec femmes et enfants dans la plaine d'Ashton près de Manchester, démonstrations contre la loi sur les céréales.

13. Proclamation de la Reine d'Angleterre contre les perturbateurs du repos public avec promesse d'une récompense de 50 livr. st. à ceux qui livreraient les agents de ces troubles à la vindicte des lois.

15. Les commissaires chinois entament des négociations avec les Anglais (v. 6 et 29 août).

16. La flotille d'Uruguay commandée par Garibaldi poursuivie par l'amiral Brown est atteinte (le 14) et endantie dans les parages d'Arroyo-Verde.

17. M. Freycinet, capitaine dans la marine française, membre de l'institut et du bureau des longitudes, né le 7 d'août 1779, meurt dans sa terre près de Loriol (Dép. du Drôme).

19. Ordre de cabinet du Roi de Prusse, adressée au ministère d'état, portant la convocation des comités provinciaux des états de toutes les provinces de la monarchie pour le 18 octobre où ils se réuniront à Berlin pour discuter au sujet d'une remise d'impôts, sur des communications à établir entre les différentes provinces moyennant des chemins de fer et enfin sur un projet de loi relatif à la jouissance des cours d'eau sur lequel il y a eu divergence d'opinions dans les états des diverses provinces.

20. La chambre des députés en France adopte le projet de loi sur la régence avec 310 contre 94 voix. — Les troupes brésiliennes commandées par le Baron de Caxias remportent une victoire sur les insurgés à Minas Geraës; la révolte est étouffée. — Richard Hussey Lord Vivian, lieut.-général au service de la Grande-Bretagne, né 28 juillet 1775, meurt à Baden-Baden. — Mort de l'amiral anglais Sir Henri Digby, décédé à sa terre près de Dorset.

22. Le général Lafuente battu par le général Castillo aux environs de Tacna, prend la fuite.

24. Inondations des deux côtés des Pyrénées et surtout en Catalogne. — Le général Pollock attaqué dans sa marche de Jellalabad à Giendamouck défait les Afghans et les met en déroute (v. 13 sept.).

28. Le lieut.-général de Rautenstrauch au service de la Russie, membre du conseil d'administration de la Pologne, m.

29. Convention entre les Anglais et les commissaires du gouvernement chinois signée en vue de Nanking. La Chine payera 21 millions de dollars pendant l'année courante et les trois années qui suivent. Les ports de Canton, Amoy, Fou-tscheu-fou, Ningpo et de Schanghaï seront ouverts au commerce anglais, protégé par des agents consulaires qui résideront dans ces pays. On rendra la liberté à tous les sujets anglais tombés au pouvoir des Chinois; l'Empereur amnistiera tous les sujets qui ont eu des relations avec les Anglais, enfin l'île de Hong-Kong sera cédée à la Grande-Bretagne. Après le payement de 6 millions les Anglais se retireront de Nanking et du grand canal; les îles de Chousan et de Kolong-sou resteront au pouvoir des Anglais jusqu'à l'époque où toutes les conditions du traité auront été remplies.

30. La loi sur la régence dont le projet a passé la veille dans la chambre des pairs avec 161 contre 11 voix, est adoptée en France.

Septembre.

2. Projet du ministre des finances Calatrava en Espagne: à dater du 1 janvier 1843 on réunirait toutes les dettes et redevances du pays en une seule sous le nom de dette nationale, classée comme dette arriérée. Pendant 50 ans de suite on assignerait vingt millions de reaux au rachat des bons; divisée en 50 séries on convertira tous les ans une de ces séries en dette consolidée portant 4 p. C. Le sort déciderait de l'ordre à suivre et le premier tirage aurait lieu le 1 janvier 1844. — Mort du Comte Antoine Mittrowsky, chancelier supérieur au service de l'Autriche.

3. Le Prince Michel Obrenowich marche contre les rebelles, commandés par Wut-jtsch, une affaire sanglante a lieu aux environs de Kragujewatz; les troupes du gouvernement sont battues. Le Prince Michel retourne à Belgrad.

4. Le Roi de Prusse pose la pierre fondamentale pour l'achèvement de la construction de la cathédrale de Cologne. (L'ancienne cathédrale fut détruite au mois de mai 1248 par un incendie et le 14 août de la même année l'archevêque Comte Conrade de Hochsteden posa la pierre fondamentale de la nouvelle cathédrale qui fut consacrée le 27 septembre 1322 par l'archevêque Henri de Virnenburg dans le grand-chœur alors achevé. Le Roi de Prusse Frédéric-Guillaume III ordonna la restauration de cette magnifique église et jusqu'à l'époque de sa mort (7 juin 1840) 2050⁸4 th. deniers du trésor furent assignées à cet usage. Par une ordonnance le Roi régnant Frédéric-Guillaume IV accorde tous les ans 50000 th. pour l'achèvement de ces travaux et 10000 th. pour la construction de la tour du côté du nord. Un comité pour la construction de la cathédrale de Cologne se constitue le 3 sept. 1840.) — Le Prince Michel Obrenowich encore battu par Wutsitsch, se sauve de Semlin à Belgrad où il arrive le 7 avec sa mère, la Princesse Linbicza, et son oncle Jephrem.

5. Incendie à Casan; 1309 maisons, 9 églises et 1 cloître deviennent la proie des flammes. L'incendie se renouvelle le 27 août, le 3, le 7, le 8 sept.

6. La forteresse de Ghisni est prise par le général Nott. — Le ministère du Brésil veut sur la proposition de l'ambassadeur anglais Hamilton consentir à une prolongation du traité de commerce de 1824 jusqu'au terme du mois de novembre 1844, mais il se refuse à signer un nouveau traité de commerce avant l'expiration de l'ancienne convention et avant s'avoir mûrement examiné les avantages et les désavantages que pourront offrir les nouvelles conditions qu'on lui propose.

7. Le général Pollock quitte Giendamouck (v. 24 août et 13 sept.).

9. Les commissaires du Divan, Mehmet Kiamil (gouverneur de Belgrad) et Mehmet Schékib (commissaire de la Servie) reconnaissent le gouvernement provisoire de la Servie à la tête duquel se trouvent Abraham Petronicwich, Thomas Wutsitsch, Perischich, Alex. Simich, Pawel Stanisich etc.

10. Le général England (v. 10 août) se dirige de Quettah à Dadur (v. 19 sept.).

11. Les Mexicains commandés par le général Wall envahissent San Antonio et Texas qu'ils sont cependant forcés de quitter bientôt après.

13. En marche sur Cabul, le général Pollock défait Akbar-Chan et 16000 Afghans (v. 7 et 16 sept.).

14. Dans une assemblée nationale réunie aux environs de Belgrad sous les auspices du métropolite et des membres du gouvernement provisoire le Prince Michel est déclaré déchu de sa dignité et toute sa famille à jamais incapable de régner sur la Servie. Avec l'assentiment de Kiamil-Pacha et de Schékib, Alexandre Petrowich, fils de Czerny-George, est élu Prince de Servie et prend le nom d'Alexandre-Kara-Georgewich-Czerny (v. 10. oct.).

15. Réunion des naturalistes à Padoue. — Fin tragique du général Morazan fusillé à St. José (Amérique-centrale); le 11 sept. la population de Costarica s'était soulevée contre lui; forcé de fuir, il se réfugia à Cartago où il fut pris.

16. Le général Pollock occupe le fort de Balar-Hissar près de Caboul (v. 13 août); on délivre une partie des prisonniers anglais que les Afghans font transporter dans le nord du pays.

17. Dernière séance du storthing en Norvège.

19. Le chemin de fer entre Leipsic et Altenbourg est ouvert au public. — Les naturalistes et les médecins allemands sont réunis à Mayence. — Le général England arrive à Dadour (v. 10). — Le grand-maréchal Chrétien Owe Comte de Haxthausen, maj.-général au service du Danemark, meurt à Copenhague.

23. Incendie à Liverpool.

24. Dernière séance des chambres en Belgique.

26. Mort de Richard Colley Marquis de Wellesley (né 20 juin 1760), ancien gouverneur-général des Indes.

28. Congrès scientifique des savants français réunis à Strasbourg. — Reunion des philologues allemands à Ulm.

Octobre.

1. Proclamation du gouvernement-général des Indes datée de Simla: L'armée des Afghans se retirera sur le Sudley; on n'interviendra pas dans les affaires du gouvernement des Afghans et reconnaîtra celui qu'ils voudront choisir, pourvû qu'il maintienne et soit capable de maintenir la paix avec les états voisins.

4. Ordre du cabinet du Roi de Prusse portant que des ouvrages de plus de 20 feuilles seront libres de censure.

5. Sir Galbraith Lowry Cole, général au serv. de l'Angleterre, m.

7. Traité d'union entre les états de Guatemala, Honduras, Nicaragua et San Salvador signé dans la ville de Guatemala, par Manuel F. Pavon pour le Guatemala, pour le Honduras par Pedro N. Arriaga et par Joachim Duran pour les deux autres états.

10. Le Sultan confirme l'élection d'Alexandre-Kara-Georgewich nommé Knèes de Servie et la destitution de Michel Obrenowich (v. 11 sept. et 7 nov.). Il est dit dans le berat: que la dignité de Prince avait été conférée le 3 ramasan 1258 (8 oct. 1843) à Alexandre-Kara-Georgewich.

12. Ouverture des états de Schleswig.

15. L'armée anglaise quitte Cabul après l'avoir démolie.

17. Première séance de l'assemblée des états néerlandais. — Le général Torrico au service du Pérou, qui avait tenté une révolution est battu aux environs de port de Pisco (20 milles de Lima) et forcé de chercher un asile sur un vaisseau français; général Lafuente arrive le 22 à Lima.

18. Première séance du comité des états provinciaux réuni à Berlin (v. 19 aout); réunis comme s'exprime le ministre de l'intérieur dans son discours d'ouverture: „pour resserrer plus étroitement les liens d'unité qui attachent entr'elles les différentes provinces de la monarchie." Les membres de ce comité sont chargés de discuter franchement et librement les questions les plus importantes et de défendre les intérêts du pays, en sacrifiant où le besoin l'exigera les intérêts particuliers des provinces aux intérêts généraux. — Ouverture du Walhalla près de Ratisbonne.

19. Le commodore Jones au service des États de l'Amérique du Nord envahit sans déclaration de guerre le village mexicain de Monterey et les forts qui en dépendent; le 21 cependant il s'en désaisit.

20. Le Comte de Laborde, aide-de-camp du Roi des Français et membre de l'académie des sciences, m. à Paris.

23. Mort du professeur Guillaume Gesenius (né à Nordhausen, le 3 févr. 1785), décédé à Halle.

24. Dans leur retraite les Anglais arrivent à Jellalabad (v. 15), qu'ils démolissent avant de continuer leur marche.

25. Traité de commerce entre la Belgique et l'Espagne.

26. En conformité du décret de la Porte-Ottomane, le Prince Alexandre Ghika se démet de sa dignité de Prince de Walachie (v. 1 nov.).

27. En suite de l'expédition du gouverneur d'Algérie, général Bugeaud contre Abd-El-Kader, dans la province de Sebau, Sid-Mohamed-Ben-Mahby-el-Din est investi du califat de cette province.

28. Les dépouilles mortelles de St. Augustin († 14 août 430) arrivées à Bona sont déposées dans le tombeau qu'elles occupaient à Hippona non loin de Bona en Algérie.

31. Lettre de l'Empereur de Russie au Sultan concernant les affaires de la Servie: L'Empereur ne saurait dissimuler la surprise et la douleur qu'il a éprouvées au sujet du parti qu'a pris la Sublime Porte en confirmant l'élection du chef du peuple dans la Servie, élection faite sous l'influence de la révolte et contraire aux traités conclus avec la Russie.

Novembre.

1. Le ferman de la Haute-Porte au sujet de la déchéance du l'ancien Hospodar de la Walachie Prince Ghika, est publié par le commissaire du gouvernement turc Sawfet-Efendi à Bucharest. — Le Feldzeugmestre Baron de Trapp, président de la cour militaire d'appel de l'Autriche, m.

2. Les troupes anglaises aux Indes (v. 24 oct.) arrivent à Dschoumroud. Après quelques combats dans les défilés de Keyber ils gagnent la plaine le 6 nov.

5. Les plenipotentiaires de la Belgique et des Pays-Bas signent à la Haye une convention pour régler definitivement les différends de la question territoriale. On signe également un traité de navigation valable pour cinq années.

7. Le ferman du Sultan portant la confirmation de l'élection d'Alexandre-Kara-Georgewich comme Prince de Servie est publié. Proclamation de ce Prince.

8. Ouverture des chambres en Belgique. Le Roi dans son discours fait mention du traité conclu avec la Hollande (v. 5).

9. Les plénipotentiaires de l'Autriche, de la Grande-Bretagne, de la Prusse et de la Russie se décident à procéder à la ratification de la convention du 20 décembre 1841 sans le concours de la France qui se refuse à la ratification de cet acte.

12. Mort du Baron de Gerando, Pair de France.

13. Des troubles éclatent à Barcelonne, en suite de l'opposition que le peuple fait aux lois du recrutement militaire et à celles des douanes.

14. Ouverture des Cortès en Espagne.

15. Les troupes espagn. commandées par v. Halen et Zurbano évacuent la ville de Barcelonne, elles occupent la citadelle, le fort Atarazanas, l'université, le quartier de l'artillerie et le fort Montjouy.

17. Une junte s'établit à Barcelonne, présidée par Garsy, les troupes du gouvernement n'occupent plus que le fort de Montjouy, le port et le faubourg Barcelonette.

18. Les Mexicains devant Campêche (Yucatan) sont vivement attaqués par les Indiens accourus au secours de la ville.

19. La junte de Barcelonne exige la destitution d'Espartero et de sa régence, demande une assemblée constituante des Cortès, une régence de plusieurs membres au lieu d'un régent, veut, au cas d'un mariage, un Espagnol pour époux de la Reine, veut la justice et la protection de l'industrie nationale.

20. Ouverture de l'assemblée des états du royaume de Saxe. (Dernière séance le 21 août.) — Première séance de celle des états de la Bavière (dernière le 30 août).

24. Décret du gouvernement prussien relatif à l'asile à accorder aux transfuges russes après l'expiration de la convention de cartel du 29 mars 1830 (v. 24. juill.).

25. Le congrès souverain du Paraguay déclare l'indépendance de ce pays comme république sous la direction de deux consuls.

27. Eruption de l'Etna. — Proclamation de Sir Henry Pottinger, par laquelle il exige du gouvernement chinois de lui faire satisfaction au sujet de l'assassinat commis contre les hommes de l'équipage et les passagers de deux vaisseaux anglais, échoués sur les côtes de l'île de Formosa au mois de sept. 1841 et de mars 1842 (Nerbudda et Anna).

28. Durando se démet du commandement des troupes à Barcelonne; sept bataillons désertent la

junte qui selon eux a manqué d'énergie; Garsey cependant reste à la tête des affaires.

Décembre.

3. Bombardement de Barcelonne (11 h. du matin jusqu'à minuit).

4. Une trève est accordée pour le désarmement des corps insurgés, ce désarmement ayant eu lieu on annonce au capitaine-général que la ville est prête à le recevoir. Les troupes occupent les Atarazanas. Le général van Halen déclare Barcelonne en état de siège, la milice nationale est congédiée, et un désarmement général est ordonné sous les peines les plus graves.

6. L'armée réunie de la République Orientale d'Uruguay commandée par le président Rivera est défaite par les troupes de Buenos-Ayres aux environs de la source de l'Arroyo Grande.

7. Soulèvement à Canton amené par des excès auxquels quelques matelots anglais se livrent.

8. Mission à l'ouverture du congrès en Amérique.

12. Décret du gouvernement de la République d'Uruguay (v. 6) concernant l'appel à une levée en masse. Par arrêt du sénat et des représentants de la chambre du même jour, il n'existe plus d'esclaves sur le territoire de la république.

15. Première séance des états de la Hesse-Électorale; le Prince-Electoral et Co-Régent y préside.

16. Le ministre plénipotentiaire de la Grande-Bretagne H. Mandeville à Buenos-Ayres requiert auprès du ministre des affaires étrangères Arana, la cessation des hostilités contre Montevideo en insistant sur l'évacuation des territoires respectifs.

17. La dépouille mortelle de Bolivar déterrée le 20 nov. à Santa Marta transportée à bord du vaisseau-ala constitution à Laguayra, est déposée le jour de sa mort à Caracas. — Mort d'Amadée-Auguste Abendroth, bourgmestre de la ville de Hambourg.

18. La garnison de la capitale du Mexique en-

vahit à minuit la salle du congrès et en disperse les membres. Le gouvernement réunit une assemblée constituante.

20. Les troupes anglaises commandées par les généraux Pollock et Nott dans leur retraite de Caboul arrivent à la station limitrophe anglaise à Firozpour sur le Sutletsch.

21. Le Roi de Danemark en licenciant les états provinciaux du duché de Schleswig leur fait renouveler l'assurance que les rapports politiques sur lesquels se base l'indépendance du duché, comme ceux qui le réunissent au duché de Holstein, seront maintenus.

22. Le général mexicain Ampudia défait les Texiens qui ont envahi le Mexique près de Meyer sur le Rio Grande.

26. Mort de l'Archevêque de Posnanie Dunin.

29. Le capitaine-général de la Catalogne Antonio Seoane ordonne le mode à suivre pour la perception de la contribution de 12 millions de reaux imposée à Barcelonne.

30. Dans le sénat de l'Amérique du Nord on propose l'occupation du territoire d'Orégon qu'on défendrait par une chaine de postes militaires. — Le président Tyler présente à la chambre des représentants une missive contenant la proposition de déclarer indépendantes les îles de Sandwich et de nommer un commissaire tenu à résider en permanence en Chine.

Janvier 1843.

2. Les annales de Halle, journal scientifique et artistique, supprimées par le gouvernement de la Saxe-roy. — Ouverture des Cortès portugais. Discours de la Reine: Les relations diplomatiques avec toutes les cours du Nord sont rétablies, on attend incessamment l'arrivée d'un ambassadeur de la Russie. Les négociations avec le St. Siège vont être terminées; nécessité de régler les finances et d'établir une juste ba-

lance entre le budget de dépense et celui de la recette. — George Demetri Bibesco est élu Hospodar de la Walachie.

3. Décret royal en Espagne: La chambre des députés est dissoute; la nouvelle chambre est convoquée pour le 3 d'avril.

4. Mort du conseiller intime de Pfeiffer au serv. du duché de Nassau.

9. Ouverture des chambres en France. Discours du Roi: La prospérité du pays s'accroit, l'augmentation des revenus des douanes en fait preuve. Les puissances de l'Europe unies entr'elles ont rétabli la paix dans l'Orient et obtenu pour les Chrétiens de la Syrie des autorités administratives de leur foi. Dans ses relations avec l'Espagne le Roi n'a d'autre voeu que celui de protéger les intérêts légitimes de la France, de conserver une amitié sincère à la Reine Isabelle II et de prouver l'estime qu'il porte à l'humanité. Occupation des iles Marquises. La domination de l'Algérie s'affermit de plus en plus. On a entamé des négociations avec différents états pour favoriser les opérations de l'agriculture et du commerce.

11. Traité de commerce et de navigation entre la Grande-Bretagne et la Russie (30 déc. v. st. 1842). Les ratifications sont échangées à Londres le 31 janvier.

12. Convention signée entre l'Amérique du Nord et le Mexique relative aux réclamations faites par des particuliers citoyens des Etats-Unis; les ratifications sont échangées au Mexique le 29 mars.

13. Le Pacha turc de Bagdad Nesib-Pacha s'empare de Kerbelah, ville de la Perse regardée comme cité sainte à cause de la mort de Hussein, fils d'Ali, qui y décéda.

21. La garnison de Manila se soulève, la révolte est étouffée.

23. Mort du Baron Fréderic-Henri-Charles de la Motte-Fouqué, décédé à Berlin.

25. Décret du Roi de Saxe, adressé aux états du pays: portant que S. M. retire le projet d'une nouvelle procédure criminelle; si le gouvernement hésite à adopter la procédure verbale et publique, on examinera cependant, si pour des cas particuliers on ne pourrait mettre sans intermédiaire l'accusé en présence de ses juges et des témoins.

27. La chambre des députés de la Bavière rejette le projet de loi discuté et adopté par la première chambre du pays concernant la rétablissement des anciennes charges héréditaire du royaume. — Insurrection près de Cayes au Hayti (v. 5 mars).

30. Berat du Sultan (donné dans la première moitié du mois de Silhidsche 1258) pour confirmer l'élection de l'Hospodar Bibesco dans sa dignité de Prince de Walachie (v. 2 janv.). — Lettre du Sultan à l'Empereur de Russie en réponse à celle de ce Monarque en date du 31 oct. 1842: Excuses sur les mesures prises par la Haute-Porte dans les affaires de la Servie, mesures nécessitées par la conduite de Michel Obrenowich.

31. Troubles à Porto amenés par l'imposition des dîmes.

FÉVRIER.

1. La seconde chambre des états néerlandais adopte le projet de loi du 5 nov. 1842 par 38 voix contre 18; la chambre des représentants de la Belgique y adhère également par 77 voix contre 8. — Le Vorort en Suisse annulle les ventes des cloitres effectuées depuis l'arrêt de la diète d'avril 1841.

2. Le parlement d'Angleterre ouvert par des commissaires du gouvernement. — Nouveau soulèvement à Oporto étouffé par l'intervention des troupes (v. 31 janv.). — Mort du Comte Orlow-Denissow, lieutenant-général de la cavalerie au serv. de la Russie, décédé à Charkow. — Mort du Metropolite russe Séraphim, doyen du Synode et Archimandrite du couvent Alexandre-Newski. Le conseiller d'état d'Adelung au serv. de la Russie meurt le même jour l'un et l'autre à l'âge de 80 ans.

3. Le sénat de l'Amérique du Nord adopte un bill concernant l'occupation du territoire d'Oregon.

4. Ordre du cabinet en Prusse relatif à la censure des journaux et des brochures auquel on joint une loi censoriale datée du 31 janv. — Les Mexicains, commandés par le général Andrade sont attaqués sous les murs de Campèche par les assiégés et battus; le général Andrade est tué.

5. Echange des ratifications du traité du 5 nov. 1842 à la Haye. — Le Roi de Suède et de Norvége célèbre le jubilé du 25ème anniversaire de son avènement.

7. Le général Seoane annonce aux Barcelonnais qu'on leur fait remise des arriérés de la contribution de 12 millions qui leur avait été imposée le 5 déc. 1842 (v. 29 dec. 1842).

8. Tremblement de terre aux Antilles, qui désole particulièrement la Guadeloupe, où Point-à-Pitre est presqu'entièrement détruite.

9. Le grand-conseil d'Argovie conclut de ne pas déférer aux demandes du Vorort, du 1 de ce mois. — Dans une note du ministre de la guerre en Espagne adressée au ministre de l'intérieur on dément l'assertion soutenue par le journal officiel du 8 déc. 1842, portant que le consul de France par la débarcation de la junte insurrectionnelle avait favorisé la révolte de Barcelonne.

11. Décret royal en Espagne, concernant la formation d'un conseil d'état.

13. Les discussions au sujet d'une loi concernant les pouvoirs du conseil d'état de Genève donnent lieu à des scènes de désordre.

15. Ferman du Sultan adressé au Muschir Mohamet Kosrew-Pacha de Bosnie, au sujet des facilités à accorder à la population chrétienne relativement aux taxes des fiefs.

16. Le général Rivera est défait près de Santa Lucia Chica: Oribe se trouve sous les murs de Montevideo. — Théodore Kolokotroni m. à Athènes.

17. Un corps anglais commandé par Sir Napier sur le point d'occuper l'Indus est attaqué aux environs d'Hyderabad par 22000 Indiens conduits par les Emirs de Scinde; ces derniers sont faits prisonniers (v. 20).

20. Occupation d'Hyderabad (v. 13 mars).

24. La Comtesse Platen, veuve du Châtelain Comte Platen, meurt à Posnanie.

26. George Bibesco est installé Hospodar de la Walachie.

27. Message du président Tyler, adressé à la chambre des representants des Etats-Unis de l'Amérique du Nord, dans laquelle il exprime le vouloir de refuser aux Anglais le droit d'arrêter et de visiter les vaisseaux sur les côtes de l'Afrique, en prétextant la nécessité et l'abus prétendu que feraient les négriers étrangers du pavillon de l'Amérique du Nord, et celui de maintenir dans ce sens l'article 8 du traité du 9 août 1842.

MARS.

2. Mort du Docteur Bulard, célèbre par ses recherches sur la contagion de la peste.

5. Ouverture des assemblées des états provinciaux en Prusse pour la marche de Brandebourg, le roy. de Prusse, le gr.-duché de Posnanie, la Poméranie, la Silésie, la Saxe-prussienne et la Westphalie. — Insurrection à Hayti (v. 27 janv.); Chef des insurgés: Hérard. Proclamation: Les ports d'Aquin, d'Hadnault et de Miragomine sont declarés ports libres.

7. Note du cabinet de St. Petersbourg adressée au gouvernement de la Grèce, en réponse à la déclaration faite par celui-ci, qu'il se trouvait dans l'impuissance de payer les intérêts de la dette garantie par la Russie, l'Autriche, l'Angleterre et la France échus le 1 mars.

10. Par une proclamation des insurgés (v. 5) le général Boyer, président du Hayti, est déclaré déchu de sa dignité, sous menace d'être cité devant les tribunaux lui et ses partisans.

13. Proclamation du lieutenant-général des Indes Lord Ellenborough datée d'Agra. Le général Sir Ch. Napier (v. 17 févr.) est nommé gouverneur de la pro-

vince de Sind; abolition de l'esclavage et des droits de passage. — Convention entre la Prusse et le Hanovre dans le but de rendre navigable la rivière de l'Ems.

14. Le général Boyer, par une missive adressée au comité permanent du sénat, se déclare prêt à se démettre de sa charge, il justifie en même tems la loyauté de ses sentiments (v. 10 et 16). — Le ci-devant Sénateur polonais Comte Stanislas Wodzicki m.

15. Le général Vidal se démet de sa charge de président du Perou. Don Justo Figuerola, vice-président du conseil d'état, est provisoirement nommé président.

16. Tremblement de terre aux environs de Liverpool, Lancaster, Slaidsburn, Fleetwood, Manchester, Strangewayt, Broughton etc. — Le général Boyer (v. 10) s'embarque à bord de la Scylla, vaisseau de guerre anglais et se rend à la Jamaique. — Mort du ministre des Pays-Bas, envoyé extraordinaire à la cour de Bruxelles, B. de Falk.

18. Le colonel Ortiz supprime le conseil d'état péruvien; D. Manuel Ignacio Vivanco est proclamé directeur suprême de la république; jusqu'à son arrivée Don Rufino Echenique exercera le pouvoir souverain.

21. Par un brick de guerre (Yervion) les Espagnols prennent possession de l'île Fernando Po (elle fait partie du groupe des Iles-Guinées, cédée en 1778 par le Portugal à l'Espagne). — Le poète Rob. Southay m. à Keswick sur le Derwent.

24. Sir Charles Napier défait une seconde fois les Belouches aux environs d'Hyderabad (v. 17 févr.).

27. Mort du conseiller int. au service de Bade, professeur, docteur Zachariæ (de Lingenthal), décédé à Heidelberg.

28. Dépêche du secrét. d'état des affaires étrangères de l'Amérique du Nord Daniel Webster, adressée à l'ambassadeur américain à Londres: réfutation des principes émis par Lord Aberdeen relativement aux droits de perquisition exigés par l'article 8 du traité du 9 août 1842.

Avril.

1. Déclaration de Manuel Oribes devant Montevideo, adressée au consul-général anglais, portant que les étrangers à Montevideo qui s'armeraient pour la cause des unitaires, seraient considérés comme ennemis et qu'en conséquence leurs propriétés ne pourraient point être respectées.

3. Ouverture des sessions des Cortès d'Espagne. — Convention entre la France et l'Angleterre relative au service des postes, ratifiée le 28 avril.

4. Le Comte Charles-Henri Posse, lieutenant-général au service de la Suède, Seigneur du roy., m. à Mariestad.

5. Le cons. int. Buteneff, ambassadeur de Russie à Constantinople, présente à la Sublime-Porte l'ultimatum de sa cour au sujet des affaires de la Servie (v. 17).

6. Le commerce de la Navarre et des provinces Basques est réuni à celui du reste de l'Espagne par la suppression des barrières douanières.

7. Decret du gouvernement provisoire à Hayti par lequel le général Charles Herard est revêtu du pouvoir de dictateur et chargé d'assurer les mouvements populaires dans toutes les parties de l'île.

9. Le Commodore Purvis devant Montevideo promet aux sujets anglais habitants de la ville, une sûre protection, tant qu'il se trouvera à la tête d'une force marine (v. 1).

12. Le Divan, pour répondre aux exigences de la Russie (v. 5), décide 1° que Kara Georgiewich abdiquera le gouvernement de la Servie, 2° qu'on procédera à une nouvelle élection, 3° que Kiamil-Pacha quittera Belgrade et qu'enfin Wutsitsch et Petronievich seront éloignés de la Servie.

16. Changement du ministère en Belgique. Le seul ministre de l'intérieur M. Nothomb demeure en fonction. — Le traité de commerce et de navigation signé par le chargé d'aff. français David et le ministre des aff. étrangères de Venezuele Francisco Andrada obtient

l'adhésion du sénat et de la chambre des représentants de cette république.

25. Kara Georgiewich demande sa démission comme Prince de Servie (v. 12).

29. Le professeur des mathématiques Wallace meurt à Edimbourg. — Mort du conseiller intime actuel Olenin, membre du conseil de l'empire au service de la Russie.

Mai.

1. Le ministère en Espagne donne sa démission et le Régent charge Cortina du soin de former un cabinet nouveau.

3. Ouverture du chemin de fer de Paris à Rouen. — Seconde réunion de l'assemblée législative du Brésil.

5. Ouverture du canal Louis de Nuremberg à Bamberg.

7. Le lieutenant-général Baron Pierre Benoit Soult, frère du Duc de Dalmatie, meurt à Tarbes.

9. Des rebelles font en Bosnie la tentative, vaine cependant, de se rendre maîtres de la place forte d'Ostroschatz, ce soulèvement est réprimé moyennant un arrangement que le gouverneur prend avec 12 chefs bosniaques.

10. Mort du lieutenant-général de Gablenz au service de la Saxe-royale.

11. Mort du président du bureau des Indes orientales, ministre du cabinet Lord Fitzgerald et Pesey. — Le ministre d'état, garde des sceaux au service de la Sardaigne, Comte Barbaroux meurt.

13. Convention entre le Danemark et le roy. d'Hanovre tendant à favoriser le commerce sur les rives de l'Elbe appartenantes à ces pays.

14. Ouverture de la diète provinciale pour les provinces rhénanes prussiennes.

15. Déclaration du secrét. d'état de l'intérieur J. G. Graham faite au nom de la Reine de la Gr.-Bretagne au synode de l'église presbytérienne: l'église

fortement unie à l'état, est soumise à des lois auxquelles il faut obéir, à moins que les lois ne soient changées par des démarches légitimes, permis à ceux qui ne voudraient pas se conformer à cette règle (puseyistes), de changer de confession.

16. Le Duc d'Aumale surprend la Smala d'Abd-el-Kader (suite, tentes, bagages) aux environs de Gudschilah. Il attaque et met en déroute l'infanterie régulière de l'ennemi et lui enlève quatre drapeaux, 1 canon et un riche butin.

18. Près de 400 ministres de l'église presbytérienne d'Ecosse à leur tête le Docteur Welsh se séparent du synode général du clergé écossais réuni dans l'église St. André à Edimbourg pour former une assemblée particulière présidée par le Dr. Chalmers. Cette église libre prétend une indépendance entière de la juridiction civile, ne reconnait plus les droits de patronage, déclare enfin l'église absolument indépendante de l'état. — Sir Charles Bagot, ancien gouverneur du Canada, meurt à Kingston en Canada.

19. Le Régent d'Espagne accepte la demission du ministère Lopez (v. 1 mai). Le président du sénat Bezerra se charge de la formation d'un nouveau ministère. Une députation du congrès déclare au Régent que les ministres congédiés jouissaient à un dégré éminent de la confiance de la nation, pour l'engager à révoquer l'acte de leur demission.

20. Scènes violentes dans la chambre des députés en Espagne lors de lecture des décrets relatifs à la nomination d'un nouveau ministère. La chambre est prorogée jusqu'au 27. — La diète du royaume de Hongrie est ouverte par l'Empereur et Roi. Au nombre des propositions on distingue particulièrement celles qui ont pour objet: l'extension des droits électifs pour les villes libres, la favorisation des voies de communication et les moyens de subvenir à la situation précaire qu'offre l'acquisition des biens nobles, et de relever par là le crédit du pays.

23. Le gouvernement irlandais déclare l'intention qu'elle a de poursuivre les partisans du rappel, en destituant Lord French, O'Connel etc. de leurs emplois de

juges de paix pour avoir annoncé la part qu'ils allaient prendre aux assemblées de rappel à Cultra et à Athlone. De fréquentes réunions du même genre ont lieu dans le courant de ce mois et du mois prochain sous les auspices d'O'Connel, assemblées qui éveillent l'attention et la sollicitude du gouvernement de la Grande-Bretagne.

26. Les Cortès espagnoles sont dissoutes et une nouvelle chambre est convoquée pour le 26 août. Amnistie est accordée aux condamnés pour délits politiques depuis le mois de septembre 1840. Insurrection à Malaga dans le but de rétablir le ministère Lopez. Le mouvement est arrêté, cependant c'est de là que date une suite de déclarations (pronunciamendos) contre Espartero et le ministère qui successivement sont faites par presque toutes les provinces du royaume. — L'armée brésilienne dans la province de Rio-Grande sous le major-gén. Bento-Manuel Ribeiro défait les insurgés sous Bento Gonsalves près Pongeverde. — Sylvestre-François Lacroix, célèbre mathématicien, membre de l'académie des sciences, meurt à Paris. — Mort de la Princesse Liubicza, épouse du Prince Milosch, décédée à Neusatz.

27. Correspondance relative à la démission du directeur municipal Rumann à Hanovre et de la pension qu'on lui doit. Le magistrat de la ville retire la demande qu'il avait faite à ce sujet. — La chambre des députés néerlandais rejette le projet de loi concernant la conversion de la dette publique par 30 voix contre 24.

29. Le Roi d'Hanovre à son départ pour l'Angleterre charge le Prince-Royal de la conduite des affaires intérieures du pays.

30. Une junte à Reus dans la Catalogne à la tête de laquelle figurent les ex-députés Prim et Milans, encourage cette province à se prononcer contre Espartero.

31. Le conseiller ecclésiastique professeur Dr. Baumgarten-Crusius meurt à Jena.

Juin.

1. Le conseiller intime de justice, professeur du droit criminel Dr. Antoine Bauer meurt à Gœttingen.

6. Du consentement du capitaine-général de la Catalogne une junte se constitue à Sabadell à trois lieues de Barcelonne (Antonio Bonafent president).

7. Première session de l'assemblée des députés des duchés de Mecklenbourg.

8. Mort de M. Weyland, président du collège provincial au service du grand-duché de Weimar.

11. Révolte à Valence.

12. Révolte à Barcelonne.

13. Le capitaine-général de la Catalogne déclare qu'il ne tournera pas les armes contre les citoyens et qu'il se réunira à la junte centrale. — Manifeste du Régent d'Espagne par lequel il réfute les accusations portées contre lui et en particulier celle de vouloir prolonger en contrevention de la loi, la durée de la régence; en même tems il déclare la ferme résolution de maintenir les droits de la Reine et sa propre autorité jusqu'à la dernière goutte de son sang contre les attaques de l'anarchie. — Manifeste de l'Empereur de Russie pour régler la valeur du papier monnaie d'une manière egale pour toute la Russie. Les assignats de la banque (597,776310 roubles) seront remplacés successivement par les billets de crédit à émettre pour la valeur nominelle des anciens assignats (170,227892 roubles). — Nouvelle constitution proclamée au Mexique; après la réorganisation du congrès on procèdera à l'élection d'un president.

14. Convocation d'une diète dans la principauté d'Ostfriesland et du pays d'Harling pour le 30 de ce mois dans le but de rédiger une charte constitutionnelle pour ce pays provincial dépendant du royaume d'Hanovre.

15. Révolte à Tarragone. — Proclamation du président de la république Texienne: le président du Mexique ayant par la mediation du chargé d'affaires de la Gr.-Bretagne ordonné une cessation d'hostilités con-

tre la république, il déclarait de son coté la conclusion d'une trêve entre les deux pays (v. 14 nov. 1841).

20. Mort du secrétaire d'état de l'Amérique H. S. Legare, natif de la Caroline-Mérid. — Le Roi de Bavière invite par la voie de la diète les Princes membres de la Diète-Germanique à vouloir se réunir en comité pour l'achèvement de la cathédrale de Cologne.

26. Traité de commerce entre la Grande-Bretagne et le royaume des Deux-Siciles, signé à Naples.

27. Nouvelle élection en Servie (v. 25 avril). Kara Georgiewich est encore appelé au gouvernement de cette province.

28. Décret de la junte de Barcelonne: le ministère Lopez est regardé comme existant (D. Joaquin Maria Lopez président et min. de la justice; D. Manuel Maria d'Aguilar, ministre des affaires étrangères; le gén. D. Francisco Serrano, min. de la guerre; D. Firmin Caballero, min. de l'int.; D. Joaquin Frias, min. de la marine, du commerce et des colonies; D. Mateo Miguel Ayllon, min. des finances). En attendant que les ministres se réunissent le général Serrano exercera les fonctions de tous les ministeres.

29. Convention entre la Belgique et la Hollande concernant la navigation sur les eaux de la Flandre. — Décret du général Serrano: le général D. Bald. Espartero Duc de la Vitoria et de Morella Comte de Luchana, est déstitué de la régence de l'Espagne à laquelle il avait été appelé pendant la minorité de la Reine Isabelle II.

TABLE DE LA GÉNÉALOGIE
ET DE L'ANNUAIRE DIPLOMATIQUE.

	Page
Altenbourg	3, 500
Amérique, États-Unis	264
Amérique-centrale	274
Angleterre	27, 372
Anhalt-Bernbourg	8, 275
Anhalt-Bernb.-Schaumbourg	8
Anhalt-Cœthen	8, 276
Anhalt-Dessau	7, 275
Arenberg	79
Argentine	476
Auersperg	80
Augustenbourg	19
Autriche	9, 277
Bade	12, 292
Barberini-Colonna	98
Barbian et Belgiojoso	83
Barchfeld, H.-Philippsthal-	32
Batthyány-Strattmann	83
Baufremont	84
Bavière	14, 297
Beaufort-Spontin	85
Belgique	16, 302
Bentheim-Steinfourt	87
Benth.-Tecklenbourg-Rhéda	86
Bernbourg	8, 275
Bernbourg-Schaumbourg	8
Biesterfeld, Lippe	42
Biron-Sagan	100
Biron-Wartenberg	101
Bolivia	308
Bonaparte	88
Borghèse	91
Bouillon, v. Rohan	106
Bourbon	26
Braunfels	187
Brême	309
Bréal	16, 310
Bretzenheim de Regecz	91
Brunsvic	17, 313
Buoncompagni-Ludovisi	156
Buonc.-Ludovisi-Ottoboni	157
Cardinaux	51
Carolath-Beuthen	92
Castell	207
Chabot (Rohan-)	167
Chili	315
Chimay	94
Clary et Aldringen	95
Cobourg-Gotha	1, 501
Cœthen	8, 276
Collalto	96
Colloredo-Mansfeld	96
Colombie	316
Colonna-Palliano	98
Colonna di Sciarra	99
Confédération-Germanique	352
Courlande	100
Cracovie	316
Croÿ-Dulmen	102
Croÿ-Havré	103
Czartorisky	104
Danemark	18, 317
Darmstadt	33, 409
Dessau	7, 275
Detmold	42, 415
Deux-Ponts	15
Deux-Siciles	21, 324
Dietrichstein	105
Doria	106
Ebersdorf	65, 475
Ecosse	339
Equateur	353
Erbach-Erbach	209
Erbach-Fürstenau	211
Erbach-Schœnberg	213
Espagne	23, 339

	Page
Esterbázy	107
États-Unis de l'Amérique	264
États-Unis de l'Amérique-centrale	274
États-Unis-Mexicains	423
Faucigny-Lucinge	108
France	25, 334
Francfort	351
Fugger-Babenhausen	109
Fugger-Glœtt	213
Fugger-Kirchb.-Weissenh.	212
Fugger-Kirchheim	214
Fugger-Mickhausen	211
Fugger-Nordendorf	215
Furstenberg	109
Gerz	62, 475
Giech	215
Goëtz	216
Gotha	1, 501
Gottorp	37
Grande-Bretagne	27, 372
Grassalcovich de Gyarac	113
Grèce	28, 392
Greiz	62, 475
Hambourg	398
Hanovre	29, 401
Harrach	217
Hatzfeld	113
Hechingen	35, 412
Hercolani	114
Hesse-électorale	30, 407
Hesse, grand-ducale	33, 409
Hesse-Hombourg	34, 412
Hesse-Philippsthal-Barchf.	32
Hesse-Rothenbourg	33
Hohenlohe-Bartenstein	119
Hohenl.-Bartenst.-Jagstberg	119
Hohenl.-Ingelfingen	117
Hohenlohe-Kirchberg	117
Hohenlohe-Langenbourg	115
Hohenlohe-Oehringen	116
Hohenlohe-Schillingsfurst	121
Hohenl.-Waldenbourg	118
,, ,, Schillingsf.	120
Hohenzollern-Heching.	35, 415
Hohenz.-Sigmaringen	36, 413
Holstein-Glucksbourg	20
Holstein-Gottorp	37
Holstein-Oldenbourg	38, 429
Holst.-Sonderb.-Augustenb.	19
Hombourg	34, 412
Jablonowsky	122
Irlande	379
Isembourg-Birstein	123
Isembourg-Budingen à Bud.	124
Isemb.-Bud. à Meerholz	220
Isemb.-Bud. à Wachtersb.	220
Isembourg-Philippseich	219
Iles ioniennes	414
Kaunitz-Rietberg	125
Khevenhuller-Metsch	126
Kinsky	128
Koenigsegg-Aulendorf	220
Kohary	130
Kœstritz	63
Kuefstein	221
Lamberg	130
Lante-della-Rovere	131
Leiningen, v. Linange	131
Leiningen-Billigheim	222
Leiningen-Neudenau	223
Leiningen-(Alt-)Westerb.	223
Leiningen-(Neu-)Westerb.	224
Leuchtenberg	132
Leyen	133
Lieh	188
Lichnowsky	134
Liechtenstein	59, 415
Ligne	135
Linange (v. Leiningen)	131
Lippe	42, 415
Lippe-Biesterfeld	42
Lippe-Schaumbourg	46, 415
Lippe-Weissenfeld	43
Lobenstein	65
Lobkowitz	136
Lœwenstein-Wertheim-Freudenberg	139
Lœwenstein-Wertheim-Rochefort ou Rosenberg	140
Looz et Corswarem	addit.
Lorraine	141
Lubeck	416
Lubomirsky	142
Lucques	46, 418
Lynar	144
S. Marin	420
Massimo	145
Mecklenb.-Schwerin	47, 421
Mecklenb.-Strelitz	48, 423
Meiningen	3, 503
Metternich	146
Mexique	423
Modène	48, 425
Monaco	49
Montmorency	147
Naples	21, 324
Nassau [Weilbourg]	50, 427
Nassau-Usingen	51
Neipperg	224
Norvège	70, 508
Nouv.-Grenade	429
Odescalchi	149
Oettingen-Spielberg	151
Oettingen-Wallerstein	151
Oldenbourg	38, 429
Orsini	153
Orttenbourg	225
Osman, Maison d'	71, 525
Pace	153
Pálffy	155
Pallavicini	170
Palliano (Colonna)	98
Palm-Gundelfingen	156
Pape et Cardinaux	51, 431
Pappenheim	226
Parme	56, 435
Pays-Bas	56, 437
Perou	452
Philippsthal, Hesse-	31
Piombino	156
Platen	227
Plettenberg-Wittem	228
Polignac	157
Pologne	453
Poninsky	159
Porcia	159
Portugal (v. les addit.)	58, 454
Provinces unies du Rio-de-La-Plata	476
Prusse	59, 457
Pucklcr-Limpourg	229
Pucklcr-Muskau	160
Putbus	161
Quadt-Wykradt	230
Radzivill	163
Raffour	164
Reichberg et Rothenlœwen	231
Reichteren-Limpourg	232
République orientale de l'Uruguay	528
Reuss-Ebersdorf	65, 475
Reuss-Gera	65, 475
Reuss-Greiz	62, 475
Reuss-Kœstritz	63
Reuss-Lobenstein	65
Reuss-Schleiz	62, 475
Rheina-Wolbeck	165
Rio-de-La-Plata	476
Rohan-Guémenée-Bouillon	166
Rohan-Rochefort	166
Rohan-Chabot	167
Rome	51, 431
Rosenberg	168
Rospighiosi	169
Rothenbourg	33
Rondolstadt	69, 506
Ruffo	170

	Page.
Burpoli	171
Russie	65, 477
Salm-Kyrbourg	174
Salm-Horstmar	174
Salm-Reifferscheidt-Krauth.	175
Salm-Reifferscheidt-Dyck	177
Salm-Reifferscheidt-Raitz	176
Salm-Salm	172
Saluzzo	178
Sardaigne	66, 490
Savoie-Carignan	68
Saxe-Royale	5, 494
Saxe-Altenbourg	3, 500
Saxe-Cobourg et Gotha	1, 501
Saxe-Meiningen	3, 503
Saxe-Weimar-Eisenach	4, 504
Sayn-Wittgenst.-Berleburg	178
Sayn-Wittgenst.-Hohenst.	182
Sayn-Wittgenstein-Sayn	181
Schœnberg	234
Schaumbourg-Lippe	46, 415
Schleiz	62, 475
Schœnborn-Buchheim	236
Schœnborn-Wiesentheid	235
Schœnbourg-Hartenstein	184
Schœnbourg-Hinterglauchau	237
Schœnbourg-Rochsbourg	238
Schœnbourg-Waldenbourg	184
Schœnbourg-Wechselbourg	238
Schwarzb.-Rudolstadt	69, 506
Schwarzb.-Sondersh.	67, 507
Schwarzenberg	185
Schwerin	47, 421
Sciarra (Colonna)	90
Sigmaringen	36, 413
Solms-Braunfels	187
Solms-Laubach	240
Solms-Lich	188
Solms-Rœdelheim	239
Solms-Wildenfels	240
Sondershausen	67, 507

	Page
Stadion	241
Starhemberg	189
Sternberg-Manderscheid	243
Stolberg-Rossla	249
Stolberg-Stolberg	246
Stolberg-Wernigerode	244
Strélitz	48, 423
Suède	70, 508
Suisse	517
Sulkowsky	190
Talleyrand	191
Texas	522
Tœrring-Gutenzell	249
Torlonia (v. les addit.)	192
Toscane	70, 524
Tour et Taxis	192
Trauttmansdorff	195
Turquie	71, 525
Ursini	168
Uruguay	528
Venezuela	528
Waldbott-Bassenheim	250
Waldbourg-Capustigall	200
Waldb.-Wolfegg-Waldsée	197
Waldb.-Zeil et Trauchbourg	198
Waldbourg-Lustnau-Hohenems	199
Waldbourg-Pins	201
Waldbourg-Zeil-Wurzach	199
Waldeck	72, 530
Waldeck-Limpourg	251
Wellmoden-Gimborn	251
Weimar	4, 504
Weissenfeld-Lippe	43
Wied (Neuwied)	201
Windisch-Grætz	202
Wolfenbattel	17, 313
Wrèdo	203
Wurmbrand	252
Wurtemberg	74, 530

TABLE DES MATIÈRES.

AVANT-PROPOS V

Additions et changements IX

CALENDRIER.

PORTRAITS:

Thérèse Impératrice du Brésil, née Princesse des Deux-Siciles.

Marie Princesse-Royale de la Bavière, née Princesse de Prusse.

Clémentine Princesse de Saxe-Cobourg et Gotha, née Princesse d'Orléans.

Auguste Prince de Saxe-Cobourg et Gotha.

Adolphe Duc régnant de Nassau.

Etienne Archiduc d'Autriche.

I. GÉNÉALOGIE DES SOUVERAINS de l'Europe etc. 1

II. GÉNÉALOGIE des familles de plusieurs PRINCES non-souverains 79

MAISONS PRINCIÈRES jadis co-états de l'empire d'Allemagne, auxquelles, en vertu de la décision de la Diète des Etats de la Confédération-Germanique on a reconnu le droit de prendre de titre d'ALTESSE . . . 205

III. GÉNÉALOGIE des Maisons Comtales qui portent le titre d'ILLUSTRISSIME 207

NÉCROLOGE 254

ÉPOQUES de succession des SOUVERAINS 259

Les SOUVERAINS rangés d'après leur âge 261

ANNUAIRE DIPLOMATIQUE avec des notices statistiques 265

CHRONIQUE:

Depuis le 1 juillet 1842 jusqu'au 30 juin 1843 . . . 553

Table de la généalogie et de l'annuaire diplomatique . 557

AVIS.

Cet Almanach reparaitra l'année prochaine et les suivantes, selon le plan qui lui sert de base.

Il se vend aussi sans Calendrier pour les pays où les Almanachs étrangers sont prohibés, ou soumis à un droit de timbre qui en augmenterait trop le prix.

L'éditeur se flatte que les acheteurs de l'Almanach rendront justice aux efforts qu'il fait depuis une assez longue série d'années pour perfectionner cet ouvrage. — L'augmentation des matières, la richesse des articles, l'étendue toujours croissante de l'Almanach en sont bien preuve. Que l'on compare les éditions antérieures aux dernières: celle de l'année 1846 p. c. offre 296 pages, la présente en compte 628 d'une impression beaucoup plus serrée en caractères plus petits. — Malgré cette différence le prix modique (1 thaler de Prusse ou 1½ fl. de conv. et 2 th. pour un exemplaire de luxe) n'a pas été changé. Si les éditions ordinaires ne paraissent plus dorées sur tranche ce n'est pas par un motif de parcimonie, mais par nécessité: le soin qu'exige l'opération de la dorure ne s'accorde pas avec le peu de tems que nous pouvons donner aux relieurs pour nous fournir immédiatement après l'impression un assez grand nombre d'exemplaires reliés qu'il nous faut. D'ailleurs on a eu soin d'obtenir une reliure solide qui jointe à la richesse de la matière compense bien, à notre avis, un luxe peu essentiel.

L'éditeur, sachant que plusieurs personnes désirent compléter leur collection d'Almanachs de Gotha, leur offre les vingt-sept années de 1817 à 1843 pour la *moitié du prix ordinaire*, c'est-à-dire pour 13½ thalers argent de Prusse, ou 24 francs de France, à condition que l'on prendra ces vingt-sept années en bloc. S'adresser au Libraire-Editeur à Gotha.

Il vient de paraître la *septième* année du recueil des notices généalogiques sur les FAMILLES COMTALES DE L'ALLEMAGNE, publié en langue allemande et portant le titre de

Genealogisches Taschenbuch

der deutschen gräflichen Häuser

auf das Jahr 1844.

COLLÈGE

Archéologique et Héraldique de France

rue des Moulins No. 10 près du passage Choiseul à Paris.

Archives nobiliaires universelles. Le Collége Héraldique de France a été fondé dans l'intérêt particulier des anciennes familles. Il s'occupe d'archéologie nobiliaire, de paléographie, de travaux et de recherches historiques et généalogiques.

Le Collége possède la collection la plus complète d'ouvrages généalogiques et héraldiques, ainsi qu'un grand nombre de manuscrits inédits sur les noblesses de toutes les nations. Il a recueilli les armoiries de toutes les familles qui en ont possédé en France, et détenteur d'une immense quantité de titres originaux, tels que contrats de toute nature, testaments, chartes, diplômes, édits, ordonnances, commissions des Rois de France au nombre de plus de 350,000 pièces provenant, pour la plus part, des anciens cabinets généalogiques de MM. *Fabre, Comte de Warroquier, de la Chesnaye des Bois, de Courcelles etc.* Le Collége peut fournir aux familles nobles ou à celles qui ont tenu par un lien quelconque à la noblesse de France et de l'étranger, les moyens de reconstituer leurs généalogies et leurs armoiries. Le Collége publie un recueil périodique sous le titre de *Bulletin du Collége archéologique et héraldique de France* et il forme un *armorial-général*, en deux registres l'un pour rester à ses archives, et l'autre pour être déposé à la bibliothèque royale, sur lesquels on fait inscrire ses armoiries, dont on reçoit un dessin colorié et certifié, moyennant un droit d'inscript. de 22 fcs y compris la peinture des armoiries.

Les personnes qui veulent faire partie du Collége, à titre de membres associés doivent appartenir à la noblesse: Les membres associés reçoivent un diplôme sur parchemin, qui est lui même une première constatation de noblesse, dans lequel sont relatés les noms, titres et qualités du titulaire, ainsi que ses armoiries.

Pour recevoir les statuts, obtenir des renseignements et des documents généalogiques, sur sa famille ou simplement un dessin colorié et certifié de ses armoiries, il faut en adresser la demande *affranchie* au secrétaire-général *rue des Moulins No. 10 près du passage Choiseul à Paris, lequel correspond avec l'ordre de Malte et avec d'autres chancelleries d'ordres étrangers.*

CARTES GÉOGRAPHIQUES

bien renommées par leur exactitude et la beauté de leur gravure, qui ont paru chez J. PERTHES à GOTHA.

Cartes itineraires de l'Allemagne; éditions les plus nouvelles:

CARTE ROUTIÈRE DE L'ALLEMAGNE, DES PAYS-BAS, DE LA BELGIQUE, DE LA SUISSE et des *Pays Limitrophes* jusqu'à Oxford, Portsmouth, Havre, Tours, Lyon, Gènes, Bologne, Pesth, Varsovie, Kœnigsberg, Odense etc. par F. M. DIEZ. 4 flles. Prix: collé 3 Thlr. (5 Fl. 24 kr.)

LA MÊME CARTE. Reduction en 1 flle par DIEZ et BÆR. Prix: collé 1½ Thlr. (2 Fl. 42 kr.)

Atlas universel très renommé:

AD. STIELER'S HAND-ATLAS uber alle Theile der Erde und uber das Weltgebäude. Vollst. Ausg. in 83 Bl. 1843. cart. 17½ Thlr. (30 Fl. 54 kr.)

Desselben Ausgabe in 63 Bl. 1842. cart. 13 Thlr. (23 Fl. 24 kr.)

Carte de l'Allemagne en 25 feuilles:

AD. STIELER'S KARTE VON DEUTSCHLAND, DEM KGR. DER NIEDERLANDE, DEM KGR. BELGIEN U. DER SCHWEIZ in XXV Blättern. Preis 9½ Thlr. (16 Fl. 48 kr.)

On souscrit chez J. PERTHES pour le

GRAND-ATLAS DE L'ASIE PAR H. BERGHAUS en XVIII feuilles grand-aigle, avec texte in 4. (Ouvrage de la plus haute perfection.)

En vente: 1ère livr.: No. 8. *Les Indes au delà du Gange*, No. 12. *Le Golfe Persique*, No. 13. *Les Philippines.*

IIde livr.: No. 9. *Assam*, No. 16. *La côte de la Chine près de Macao.*

IIIème livr.: No. 5. *La Surie*, No. 6. *L'Arabie et l'Egypte*, No. 14. *Mer de la Chine* 1ère flle.

IVème livr.: No. 7. *L'Indostan*, No. 11. *L'Himalaya*, No. 15. *Mer de la Chine* 2de flle.

Vème livr.: No. 2. *Empire Chinois et le Japon.* Publié 1843.

3014